

**Kurzer Fachbeitrag
zur speziellen artenschutzrechtlichen Prüfung (saP)
für einen Bebauungsplan zum Aufstellen zweier Stromspeicher
in der Gemeinde Feuchtwangen**

Fassung mit Stand 08/2024



Abbildung 1: Lage des Vorhabensgebiets (rot umrandet); (Quelle Hintergrundbild: © OpenStreetMap)

Auftraggeber: Stadtwerke Feuchtwangen
Ansbacher Straße 29
91555 Feuchtwangen

Auftragnehmer: Bachmann Artenschutz GmbH
GF: Markus Bachmann
Heideloffstraße 28
91522 Ansbach

Bearbeiterin: Miriam Burgard (B.Eng. Umweltsicherung)

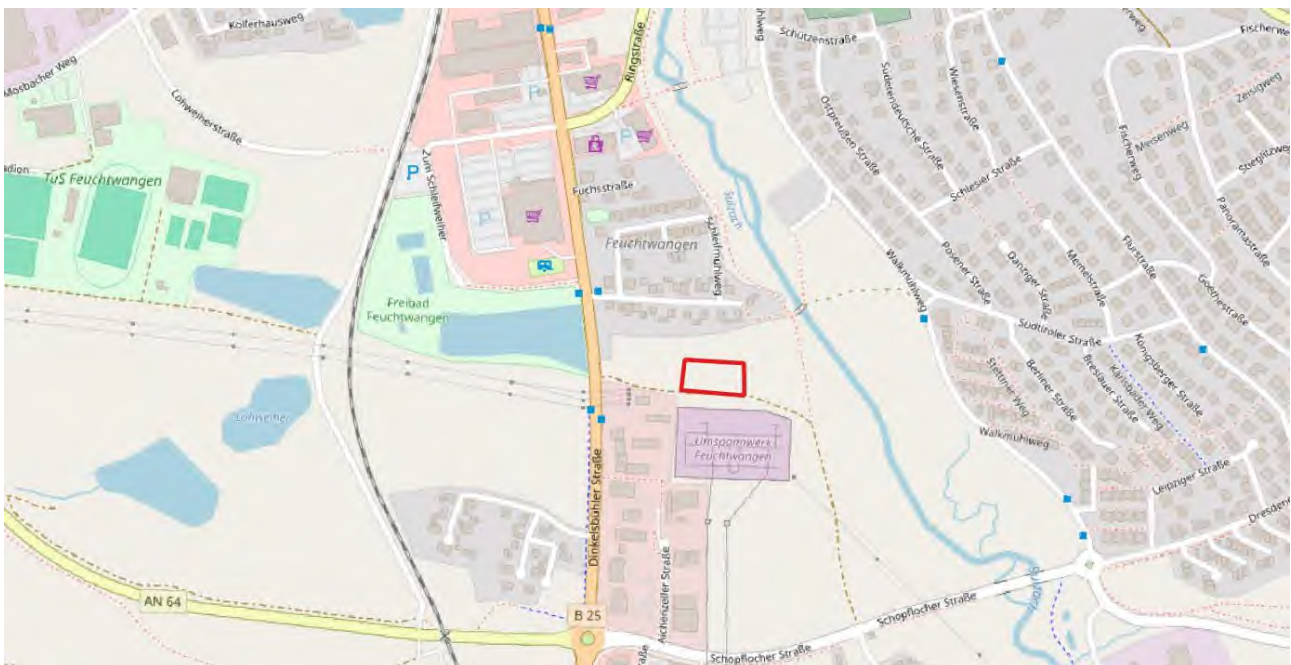
Inhaltsverzeichnis

1	Einleitung	4
1.1	Anlass und Aufgabenstellung.....	7
1.2	Datengrundlagen	7
1.3	Methodisches Vorgehen	7
2	Wirkungen des Vorhabens auf Fauna und Flora	8
3	Bestand und Darlegung der Betroffenheit von Arten	8
3.1	Pflanzenarten nach Anhang IV b) der FFH-Richtlinie	8
3.2	Tierarten nach Anhang IV a) der FFH-Richtlinie	8
3.2.1	Säugetiere	8
3.2.2	Reptilien, Amphibien, Libellen, Käfer, Tagfalter, Weichtiere	9
3.3	Europäische Vogelarten nach Art. 1 der Vogelschutz-Richtlinie.....	9
4	Maßnahmen	10
5	Fazit	10
6	Literatur, Gesetze und Richtlinien, Internet	11
7	Anhang	13
A	Arten des Anhangs IV der FFH-Richtlinie	15
B	Vögel	19

Abkürzungsverzeichnis

ABSP	Arten- und Biotopschutzprogramm des LfU
ASK	Artenschutzkartierung des LfU
BArtSchV	Bundesartenschutzverordnung
BayNatSchG	Bayerisches Naturschutzgesetz
BfN	Bundesamt für Naturschutz
bg	besonders geschützte Art nach § 7 Abs. 2 Nr. 13 BNatSchG
BNatSchG	Bundesnaturschutzgesetz
EHZ	Erhaltungszustand der Art
FFH	Fauna Flora Habitat-Richtlinie
LfU	Bayerisches Landesamt für Umwelt
sg	streng geschützte Art nach § 7 Abs. 2 Nr. 14 BNatSchG
VRL	Vogelschutzrichtlinie
CEF-Maßnahmen	vorgezogene Ausgleichsmaßnahmen

RL D Rote Liste Deutschland gem. BfN

Symbol	Kategorie
0	Ausgestorben oder verschollen
1	Vom Aussterben bedroht
2	Stark gefährdet
3	Gefährdet
G	Gefährdung unbekannten Ausmaßes
R	Extrem selten
V	Vorwarnliste
D	Daten unzureichend
*	Ungefährdet
+	Nicht bewertet

RL BY Rote Liste Bayern

0	ausgestorben oder verschollen (0* ausgestorben und 0 verschollen)
1	vom Aussterben bedroht
2	stark gefährdet
3	gefährdet
G	Gefährdung anzunehmen
R	extrem selten (R* äußerst selten und R sehr selten)
V	Vorwarnstufe
*	ungefährdet
**	sicher ungefährdet
D	Daten mangelhaft

1 Einleitung

Die Stadtwerke Feuchtwangen planen die Errichtung zweier Stromspeicher innerhalb der Gemeinde. Diese sind in direkter Nähe zu dem schon bestehenden Umspannwerk geplant. Das Vorhabensgebiet befindet sich am südlichen Rand der Gemarkung Feuchtwangen, in etwa 100 Metern Entfernung zum Fluss Sulzach (Abbildung 2).



Abbildung 2: Übersicht über das Vorhabensgebiet; (Quelle: © LfU, LDBV)

Teile von Natur und Landschaft, die nach §20 ff. Bundesnaturschutzgesetz geschützt sind, unterliegen keiner Betroffenheit des Vorhabens. Das nächstgelegene, nach der Biotopkartierung des LfU kartierte Biotop, liegt in etwa 30 Metern nördlich des Vorhabensgebiets. Es handelt sich hierbei um das Biotop Nr. 6827-1211-001 „Gewässerbegleitgehölze südwestlich von Feuchtwangen“. Die Fläche des Vorhabens wurde bisher als mäßig extensiv bewirtschaftetes Grünland genutzt (Abb. 3).



Abbildung 3: Ansicht auf das Vorhabensgebiet und die nördlich liegenden Gewässer-Begleitgehölze, Blick nach Norden; (Foto: M. Burgard)

Pflanzenbestände der Gattung *Sanguisorba* (Wiesenknopf) liegen vor, jedoch mit weniger als 1% Flächenanteil. Generell besitzt die Fläche mittlere Krautarten-Deckung, es sind Nässe-Zeiger wie der Goldhahnenfuß und der Wiesenknopf (Abb.4), aber auch Stickstoffzeiger vorhanden.



Abbildung 4: Extensivwiese des Vorhabensgebietes mit Vorkommen der Pflanzengattung *Sanguisorba*; (Foto: M. Burgard)

Es grenzt ein etwa ein Meter breiter Feldweg südlich an den Geltungsbereich an. Bäume und Heckenstrukturen kommen lediglich auf der anderen Seite des Feldweges (Abb. 6) vor und sind vom Vorhaben nicht betroffen. Die hier vorliegende Hecke besteht aus verschiedenen Gehölzen, darunter Sträucher wie Hartriegel, Weißdorn und Weidenarten, aber auch Baumarten wie Berg-Ahorn und Eberesche. An zwei Bäumen konnten Höhlenstrukturen und mögliche Spaltenquartiere festgestellt werden. Am Boden inmitten der Hecke verläuft ein kleiner zeitweise wasserführender Graben (Abb. 5).



Abbildung 5: Wasserführender Graben südlich des Vorhabensgebietes; (Foto: M. Burgard)



Abbildung 6: Ansicht des angrenzenden Feldweges und der Heckenstrukturen; Blick nach Osten; (Foto: M. Burgard)

1.1 Anlass und Aufgabenstellung

Die mögliche projektbedingte Betroffenheit europarechtlich geschützter Arten i. S. der artenschutz-rechtlichen Vorgaben des **§ 44 Abs. 1 BNatSchG** i.V.m. **§ 44 Abs. 5 BNatSchG** ist im Rahmen eines Fachbeitrages zu überprüfen. Aus diesem Grund wurde die Bachmann Artenschutz GmbH beauftragt, den vorliegenden Fachbeitrag zur saP zu erarbeiten.

Dabei sind alle in Bayern vorkommenden Arten der Tier- und Pflanzenarten des Anhangs IV der FFH-Richtlinie sowie die europäischen Vogelarten entsprechend Art. 1 VRL zu berücksichtigen. Die ebenfalls zu berücksichtigenden „Verantwortungsarten“ nach § 54 Abs. 1 Nr. 2 BNatSchG müssen erst in einer neuen Bundesartenschutzverordnung bestimmt werden. Wann diese vorgelegt werden wird, ist derzeit nicht bekannt.

Für sogenannte „Allerweltsarten“ (siehe Anhang, Markierung mit *) sind die Verbotstatbestände in der Regel nicht zutreffend, da aufgrund ihrer Häufigkeit und Anpassungsfähigkeit davon ausgegangen werden kann, dass die ökologische Funktion ihrer Fortpflanzungs- und Ruhestätten im räumlichen Zusammenhang (bezogen auf § 44 Abs. 1 Nr. 3 BNatSchG) weiterhin erhalten bleibt bzw. sich der Erhaltungszustand ihrer lokalen Population nicht signifikant verschlechtert (§ 44 Abs. 1 Nr. 2 BNatSchG). Daher müssen diese häufigen Arten keiner ausführlichen Prüfung unterzogen werden, soweit keine größere Anzahl Individuen/ Brutpaare betroffen sind. Eine Verletzung oder Tötung der Allerweltsarten ist dennoch zu vermeiden.

Unter Absprache mit der Unteren Naturschutzbehörde des Landratsamtes Ansbach wird in diesem Zusammenhang das Vorhabensgebiet mittels einer Worst-Case-Betrachtung geprüft.

1.2 Datengrundlagen

Als Datengrundlagen wurden herangezogen:

- Planunterlagen des Auftraggebers vom 27.02.2024 und 16.05.2024
- Auswertung vorhandener behördlichen Daten: ASK, Biotopkartierung
- Artinformationen des LfU: <https://www.lfu.bayern.de/natur/sap/arteninformationen>
- Ortsbegehungen zur Erfassung der Strukturen im Untersuchungsgebiet am 25.04.24 mit Überprüfung des Bestandes des Großen-Wiesenknopfes
- Zusätzliche Begehung zur Bestandserfassung des Großen-Wiesenknopfes und des Wiesenknopf-Ameisenbläulings zu Beginn der Flugzeit
- Arteninformationen zu Arten des Anhangs IV der FFH-Richtlinie des BfN (Bundesamt für Naturschutz 2019)
- BayernAtlas (Bayerisches Staatsministerium der Finanzen und für Heimat, 2020)

1.3 Methodisches Vorgehen

Als Datengrundlagen wurden die unter Kap. 1.2 genannten Quellen genutzt und ausgewertet.

Es wurde eine Strukturkartierung am 05.04.2024 von 10:30 Uhr bis 11:30 Uhr durchgeführt. Es herrschte Sonnenschein bei nur leichter Bewölkung. Bei der Strukturkartierung wurde der gesamte Bereich begangen und auf Lebensraumstrukturen überprüft, der Geltungsbereich wurde hierbei zusätzlich auf das Vorkommen des Großen Wiesenknopfes abgesucht. Die gesichteten und verhörten Vögel wurden notiert.

Aufgrund des Vorkommens des Großen Wiesenknopfes wurde am 28.06.2024 eine weitere Begehung durchgeführt, bei der der Bestand des Großen Wiesenknopfes und ein mögliches Vorkommen des Dunklen Wiesenknopf-Ameisenbläulings überprüft wurde.

2 Wirkungen des Vorhabens auf Fauna und Flora

Wirkfaktoren, die in der Regel Beeinträchtigungen und Störungen der europarechtlich geschützten Tier- und Pflanzenarten i. S. der Verbotstatbestände nach § 44 Abs. 1 BNatSchG verursachen können, sind nachfolgend aufgeführt.

- Störung, Verletzung und Tötung von Bodenbrütenden Vögeln und Zerstörung derer Nester und Gelege während der Bauzeit,
- Störung, Verletzung und Tötung von Reptilien während der Bauzeit,
- Störung, Verletzung und Tötung von Individuen geschützter Tagfalter durch Bautätigkeiten
- Dauerhafter Verlust von Fortpflanzungsstätten geschützter Tagfalter.

3 Bestand und Darlegung der Betroffenheit von Arten

3.1 Pflanzenarten nach Anhang IV b) der FFH-Richtlinie

Die Ermittlung des prüfungsrelevanten Artenspektrums ist nach Absprache mit der Unteren Naturschutzbehörde Ansbach nicht Teil dieser Prüfung.

3.2 Tierarten nach Anhang IV a) der FFH-Richtlinie

3.2.1 Säugetiere

Nach den natürlichen Verbreitungsgebieten der Säugetierarten des Anhangs IV der FFH-Richtlinie und Auswertung der weiteren Datengrundlagen sind im Untersuchungsgebiet nur Vorkommen von Fledermäusen möglich.

Potenzielle Fortpflanzungs- oder Ruhestätten von Fledermäusen sind von dem Vorhaben nicht betroffen. Dass das Vorhabesgebiet als Nahrungshabitat für jagende Fledermäuse dient, ist nicht auszuschließen. Diese Funktion wird durch den Bau der Stromspeicher jedoch nicht beeinträchtigt.

Es werden keine artenschutzrechtlichen Verbotstatbestände erfüllt.

3.2.2 Reptilien, Amphibien, Libellen, Käfer, Tagfalter, Weichtiere

Im Untersuchungsgebiet kommen keine geeigneten Habitatstrukturen für nach Anhang IV a) der FFH-Richtlinie geschützten Artengruppen der Reptilien, Amphibien, Libellen, Käfer und Weichtiere vor.

Aus der Gruppe der Tagfalter konnte das Vorkommen des Dunklen Wiesenknopf-Ameisenbläulings während der ersten Strukturkartierung nicht ausgeschlossen werden, da hier ein Vorkommen der Futterpflanze festgestellt wurde.

Während der zweiten Begehung am 28.06.2024 und durch Kontakt zum Bewirtschafter konnte festgestellt werden, dass die Flächen jährlich zu häufig und während bzw. kurz vor der Flugzeit des Wiesenknopf-Ameisenbläulings gemäht werden. Zudem wird die Wiese Ende Juni stark befahren, da hier eine Veranstaltung stattfindet (Abb. 7).



Abbildung 7: Vorhabensgebiet während der zweiten Begehung, mit Blick nach Westen (Foto: M. Bachmann)

3.3 Europäische Vogelarten nach Art. 1 der Vogelschutz-Richtlinie

Die Nutzung der angrenzenden Gehölze durch „Allerweltsarten“ (Kapitel 1.1) ist nicht ausgeschlossen. Während der Strukturkartierungen konnten hier Grünfink, Kohlmeise, Blaumeise und Mönchsgrasmücke verzeichnet werden. Die Gehölze bleiben jedoch erhalten, weshalb hier keine Betroffenheit von Arten vorliegt.

Aufgrund der Nähe zu Gehölzen und der Siedlung ist das Brutvorkommen von Bodenbrütern auf der Vorhabensfläche ausgeschlossen.

Für weitere Arten aus der Gruppe der Vögel kommen im Untersuchungsgebiet keine geeigneten Habitatstrukturen vor.

Es liegen keine artenschutzrechtlichen Verbotstatbestände vor.

4 Maßnahmen

Es werden keine Vermeidungs- oder Ausgleichsmaßnahmen notwendig.

5 Fazit

Aus dem Spektrum der europäisch geschützten Arten in Bayern wurden keine Arten ermittelt, die im Untersuchungsgebiet vorkommen oder zu erwarten sind.

Für alle untersuchten prüfungsrelevanten Arten sind die projektspezifischen Wirkungen so gering, dass

- die ökologische Funktion der betroffenen Fortpflanzungs- oder Ruhestätten im räumlichen Zusammenhang gewahrt bleibt,
- eine Verschlechterung des Erhaltungszustandes durch anlagen-, bau- oder betriebsbedingte Störungen aller Voraussicht nach ausgeschlossen werden kann,
- sich das Tötungsrisiko vorhabensbedingt nicht signifikant erhöht.

Die Prüfung der naturschutzfachlichen Voraussetzungen für eine ausnahmsweise Zulassung des Vorhabens nach § 45 Abs. 7 BNatSchG entfällt daher.

Ansbach, 16.08.2024

gez. Miriam Burgard

6 Literatur, Gesetze und Richtlinien, Internet

Literatur

- ANDRÄ, E., ABMANN, O., DÜRST, T., HANSBAUER, G., ZAHN, A. (2019) Amphibien und Reptilien in Bayern. Eugen Ulmer-Verlag, Stuttgart, 783 S.
- BEAMAN, M., MADGE, S. (2007) Handbuch der Vogelbestimmung Europa und Westpaläarktis Eugen Ulmer KG
- BAYERISCHE STAATSMINISTERIUM FÜR WOHNEN, BAU UND VERKEHR (2018): Hinweise zur Aufstellung der naturschutzfachlichen Angaben zur speziellen artenschutzrechtlichen Prüfung in der Straßenplanung (saP). (Fassung mit Stand 08/2018).
- BEZZEL, E. (1985): Kompendium der Vögel Mitteleuropas: Nonpasseriformes – Nichtsingvögel, Bd. 2, Aula-Verlag, Wiesbaden, 792 S.
- BEZZEL, E. (1993): Kompendium der Vögel Mitteleuropas: Passeres – Singvögel, Bd. 1, Aula-Verlag, Wiesbaden, 766 S.
- BEZZEL, E., GEIERSBERGER, I., LOSSOW, G. V. & PFEIFER, R. (2005): Brutvögel in Bayern Verbreitung 1996 bis 1999, Verlag Eugen Ulmer, Stuttgart, 560 S.
- CHINERY M, (Original 1986) Übersetzung JUNG DIETER und IMGARD Pareys Buch der Insekten Hamburg, Berlin, Parey 1993
- HACHTEL, M. GÖCKING, C. MENKE, N., SCHULTE, U., SCHWARTZE, M. WEDDELING, K. (Hrsg.) (2017): Um- und Wiederansiedlung von Amphibien und Reptilien. Beispiele, Probleme, Lösungsansätze., Laurenti Verlag, Bielefeld, 1202 S.
- KRAPP, F. (Hrsg.) (2011): Die Fledermäuse Europas – Ein umfassendes Handbuch zur Biologie, Verbreitung und Bestimmung. Erweiterte Sonderausgabe aus dem Handbuch der Säugetiere Europas, Aula Verlag, Wiebelsheim, 296 S.
- LFU (2016): Rote Liste gefährdeter Tiere Bayerns – Grundlagen
(https://www.lfu.bayern.de/natur/rote_liste_tiere/index.htm).
- LFU (2018): Hinweise zur Aufstellung naturschutzfachlicher Angaben zur speziellen artenschutzrechtlichen Prüfung in der Straßenplanung (saP). Fassung mit Stand 08/2018.
- LFU Bayern (2020a): Artensteckbriefe zu saP-relevanten Arten. Hg. v. Bayerisches Landesamt für Umwelt. Online verfügbar unter <https://www.lfu.bayern.de/natur/sap/arteninformationen/>, zuletzt aktualisiert im April 2024.
- LFU Bayern (2020b): Internet-Arbeitshilfe zur speziellen artenschutzrechtlichen Prüfung (saP). Hg. v. Bayerisches Landesamt für Umwelt. Online verfügbar unter <https://www.lfu.bayern.de/natur/sap/index.htm>, zuletzt geprüft im April 2024.
- LFU (2020c): Arbeitshilfe zur speziellen artenschutzrechtlichen Prüfung – Prüfablauf.
- SETTELE, J., STEINER, R., REINHARDT, R., FELDMANN, R., HERMANN, B., (2015): Schmetterlinge. Die Tagfalter Deutschlands, Ulmer Verlag, Stuttgart, S. 256

SÜDBECK, P. u. a. (2005): Methodenstandards zur Erfassung der Brutvögel Deutschlands, Radolfzell, 792 S.

Gesetze und Richtlinien

BUNDESARTENSCHUTZVERORDNUNG (BArtSchV): Verordnung zum Schutz wildlebender Tiere und Pflanzenarten, vom 16.02.2005, (BGBl. I S. 258, 896), die zuletzt durch Artikel 10 des Gesetzes vom 21. Januar 2013 (BGBl. I S. 95) geändert worden ist.

BAYERISCHES NATURSCHUTZGESETZ (BAYNATSchG): Gesetz über den Schutz der Natur, die Pflege der Landschaft und die Erholung in der freien Natur, vom 23. Februar 2011 (GVBl. S.82). Zuletzt durch Gesetz v. 24. Juli 2019 (GVBl. S. 405) und durch § 1 des Gesetzes vom 24. Juli 2019 (GVBl. S. 408) sowie durch § 1 des Gesetzes vom 23. Juni 2021 (GVBl. S. 352) geändert.

BUNDESREGIERUNG DEUTSCHLAND (BNATSchG): Gesetz über Naturschutz und Landschaftspflege (Bundesnaturschutzgesetz), ursprünglich: 20. Dezember 1976, (BGBl. I S. 3573, 3574, ber. 1977 I 650 S.), zuletzt geändert durch Gesetz vom 18.08.2021 (BGBl. I S. 3908) m.W.v. 31.08.2021

RICHTLINIE DES RATES 79/409/EWG VOM 02. APRIL 1979: Über die Erhaltung der wildlebenden Vogelarten (Vogelschutz-Richtlinie), ABl. Nr. L 103 vom 25.04.1979, zuletzt geändert durch die Richtlinie des Rates 91/244/EWG vom 08.05.1991 (ABl. Nr.115).

RICHTLINIE DES RATES 92/43/EWG VOM 21. MAI 1992: Zur Erhaltung der natürlichen Lebensräume sowie der wildlebenden Tiere und Pflanzen (FFH-Richtlinie), ABl. Nr. L 206 vom 22.07.1992, zuletzt geändert durch die Richtlinie des Rates 97/62/EG vom 08.11.1997 (ABl. Nr. 305).

RICHTLINIE DER KOMMISSION 97/49/EWG VOM 29. JULI 1997: Zur Änderung der Richtlinie 79/409/EWG des Rates über die Erhaltung der wildlebenden Vogelarten. Amtsblatt Nr. L 223/9 vom 13.08.1997.

RICHTLINIE DES RATES 97/62/EWG VOM 27. OKTOBER 1997: Zur Anpassung der Richtlinie 92/43/EWG zur Erhaltung der natürlichen Lebensräume sowie der wild lebenden Tiere und Pflanzen an den technischen und wissenschaftlichen Fortschritt, Amtsblatt Nr. L 305/42 vom 08.11.1997.

Internet

BAYERISCHES STAATSMINISTERIUM DER FINANZEN UND FÜR HEIMAT (StmF, 2020): Bayern Atlas. Unter Mitarbeit von Euro Geographics Bayerische Vermessungsverwaltung. Online verfügbar unter <https://geoportal.bayern.de/bayernatlas/?topic=umwe&lang=de&bgLayer=atkis>, zuletzt geprüft im April 2024.

FIS-NATUR ONLINE (FIN-Web), Abruf der Daten am 11.04.2024.
(https://www.lfu.bayern.de/natur/fis_natur/fin_web/index.htm)

LfU 2020: Bayerischen Landesamt für Umwelt, Aktuelle Artinformationen zu saP-relevanten Arten
(<http://www.lfu.bayern.de/natur/sap/arteninformationen/>), Abruf der Daten am 11.04.2024.

7 Anhang

Die folgenden Erläuterungen beziehen sich auf die vom Bayerischen Landesamt für Umwelt geprüften Artenlisten. Die in den Arteninformationen des LfU zum Download verfügbaren Tabellen beinhalten alle in Bayern aktuell vorkommenden

- Arten des Anhangs IVa und IVb der FFH-Richtlinie,
- nachgewiesenen Brutvogelarten in Bayern (1950 bis 2016) ohne Gefangenschaftsflüchtlinge, Neozoen, Vermehrungsgäste und Irrgäste

Hinweis: Die "Verantwortungsarten" nach § 54 Absatz 1 Nr. 2 BNatSchG werden erst mit Erlass einer neuen Bundesartenschutzverordnung durch das Bundesministerium für Umwelt, Naturschutz und nukleare Sicherheit mit Zustimmung des Bundesrates wirksam, da die Arten erst in einer Neufassung bestimmt werden müssen. Wann diese vorgelegt werden wird, ist derzeit nicht bekannt.

In Bayern ausgestorbene/verschollene Arten, Irrgäste, nicht autochthone Arten sowie Gastvögel sind in den Listen nicht enthalten. Ebenso sind in den o.a. Artenlisten des LfU diejenigen Vogelarten nicht enthalten, die aufgrund ihrer euryöken Lebensweise und mangels aktueller Gefährdung in einem ersten Schritt (Relevanzprüfung) einer vereinfachten Betrachtung unterzogen werden können. Bei diesen weit verbreiteten, sog. "Allerweltsvogelarten" kann regelmäßig davon ausgegangen werden, dass durch Vorhaben keine Verschlechterung ihres Erhaltungszustandes erfolgt (Regelvermutung).

Die Artentabelle wird seitens des LfU regelmäßig überprüft und ggf. bei neueren Erkenntnissen fortgeschrieben (aktuell aufgrund der Fortschreibung der Roten Liste Vögel Bayern und Deutschland um 5 weitere Vogelarten).

Wenn im konkreten Einzelfall aufgrund einer besonderen Fallkonstellation eine größere Anzahl von Individuen oder Brutpaaren dieser weitverbreiteten und häufigen Vogelarten von einem Vorhaben betroffen sein können, sind diese Arten ebenfalls als zu prüfende Arten gelistet.

Von den sehr zahlreichen Zug- und Rastvogelarten Bayerns werden nur diejenigen erfasst, die in relevanten Rast-/Überwinterungsstätten im Wirkraum des Projekts als regelmäßige Gastvögel zu erwarten sind.

Anhand der unten dargestellten Kriterien wird durch Abschichtung das artenschutzrechtlich zu prüfende Artenspektrum im Untersuchungsraum des Vorhabens ermittelt.

Die ausführliche Tabellendarstellung dient vorrangig als interne Checkliste zur Nachvollziehbarkeit der Ermittlung des zu prüfenden Artenspektrums und als Hilfe für die Abstimmung mit den Naturschutzbehörden. Die Ergebnisse der Auswahl der Arten müssen jedoch in geeigneter Form (z.B. in Form der ausgefüllten Listen) in den Genehmigungsunterlagen dokumentiert und hinreichend begründet werden.

Abschichtungskriterien (Spalten am Tabellenanfang):

Schritt 1: Relevanzprüfung

V: Wirkraum des Vorhabens liegt:

X = innerhalb des bekannten Verbreitungsgebietes der Art in Bayern
oder keine Angaben zur Verbreitung der Art in Bayern vorhanden (k.A.)

0 = außerhalb des bekannten Verbreitungsgebietes der Art in Bayern

L: Erforderlicher Lebensraum/Standort der Art im Wirkraum des Vorhabens (Lebensraum-Grobfilter nach z.B. Feuchtlebensräume, Wälder, Gewässer):

X = vorkommend; spezifische Habitatansprüche der Art voraussichtlich erfüllt
oder keine Angaben möglich (k.A.)

0 = nicht vorkommend; spezifische Habitatansprüche der Art mit Sicherheit nicht erfüllt

E: Wirkungsempfindlichkeit der Art:

X = gegeben, oder nicht auszuschließen, dass Verbotstatbestände ausgelöst werden können

0 = projektspezifisch so gering, dass mit hinreichender Sicherheit davon ausgegangen werden kann, dass keine Verbotstatbestände ausgelöst werden können (i.d.R. nur weitverbreitete, ungefährdete Arten)

Arten, bei denen *eines* der o.g. Kriterien mit "0" bewertet wurde, sind zunächst als nicht-relevant identifiziert und können von einer weiteren detaillierten Prüfung ausgeschlossen werden.

Alle übrigen Arten sind als relevant identifiziert; für sie ist die Prüfung mit Schritt 2 fortzusetzen.

Schritt 2: Bestandsaufnahme

NW: Art im Wirkraum durch Bestandserfassung nachgewiesen

X = ja

0 = nein

PO: potenzielles Vorkommen: Vorkommen im Untersuchungsgebiet möglich, d. h. ein Vorkommen ist nicht sicher auszuschließen und aufgrund der Lebensraumausstattung des Gebietes und der Verbreitung der Art in Bayern nicht unwahrscheinlich

X = ja

0 = nein

Auf Grund der Ergebnisse der Bestandsaufnahme sind die Ergebnisse der in der Relevanzprüfung (Schritt 1) vorgenommenen Abschichtung nochmals auf Plausibilität zu überprüfen.

Arten, bei denen *eines der* o.g. Kriterien mit "X" bewertet wurde, werden der weiteren saP (s. Anlage 1, Mustervorlage) zugrunde gelegt. Für alle übrigen Arten ist dagegen eine weitergehende Bearbeitung in der saP entbehrlich.

A Arten des Anhangs IV der FFH-Richtlinie

Geringfügig modifiziert/optimiert nach Markus Bachmann.

Zur besseren Übersicht wird ab Spalte L nur noch mit X gekennzeichnet.

Leer bedeutet 0.

Tierarten:

V	L	E	NW	PO	Artname (deutsch)	Artname (wiss.)	RLB	RLD	sg
Fledermäuse									
X					Bechsteinfledermaus	<i>Myotis bechsteinii</i>	3	2	x
X					Brandtfledermaus	<i>Myotis brandtii</i>	2	V	x
X					Braunes Langohr	<i>Plecotus auritus</i>	-	V	x
X					Breitflügelfledermaus	<i>Eptesicus serotinus</i>	3	G	x
X					Fransenfledermaus	<i>Myotis nattereri</i>	-	-	x
X					Graues Langohr	<i>Plecotus austriacus</i>	2	2	x
					Große Hufeisennase	<i>Rhinolophus ferrumequinum</i>	1	1	x
X	X				Großer Abendsegler	<i>Nyctalus noctula</i>	-	V	x
X					Großes Mausohr	<i>Myotis myotis</i>	-	V	x
X	X				Kleine Bartfledermaus	<i>Myotis mystacinus</i>	-	V	x
					Kleine Hufeisennase	<i>Rhinolophus hipposideros</i>	2	1	x
X	X				Kleinabendsegler	<i>Nyctalus leisleri</i>	2	D	x
X					Mopsfledermaus	<i>Barbastella barbastellus</i>	3	2	x
X					Mückenfledermaus	<i>Pipistrellus pygmaeus</i>	V	D	x
X					Nordfledermaus	<i>Eptesicus nilssonii</i>	3	G	x
X					Nymphenfledermaus	<i>Myotis alcathoe</i>	1	1	x
X					Rauhautfledermaus	<i>Pipistrellus nathusii</i>	-	-	x
X					Wasserfledermaus	<i>Myotis daubentonii</i>	-	-	x
					Weißrandfledermaus	<i>Pipistrellus kuhlii</i>	-	-	x
					Wimperfledermaus	<i>Myotis emarginatus</i>	1	2	x

V	L	E	NW	PO	Artname (deutsch)	Artname (wiss.)	RLB	RLD	sg
X					Zweifarbfladermaus	<i>Vespertilio murinus</i>	2	D	x
X	X				Zwergfladermaus	<i>Pipistrellus pipistrellus</i>	-	-	x
Säugetiere ohne Fledermäuse									
					Baumschläfer	<i>Dryomys nitedula</i>	1	R	x
X					Biber	<i>Castor fiber</i>	-	V	x
					Birkenmaus	<i>Sicista betulina</i>	2	2	x
					Feldhamster	<i>Cricetus cricetus</i>	1	1	x
					Fischotter	<i>Lutra lutra</i>	3	3	x
X					Haselmaus	<i>Muscardinus avellanarius</i>	-	G	x
					Luchs	<i>Lynx lynx</i>	1	2	x
					Wildkatze	<i>Felis silvestris</i>	2	3	x
Kriechtiere									
					Äskulapnatter	<i>Zamenis longissimus</i>	1	2	x
					Europ. Sumpfschildkröte	<i>Emys orbicularis</i>	1	1	x
					Mauereidechse	<i>Podarcis muralis</i>	1	V	x
X					Schlingnatter	<i>Coronella austriaca</i>	2	3	x
					Östliche Smaragdeidechse	<i>Lacerta viridis</i>	1	1	x
X					Zauneidechse	<i>Lacerta agilis</i>	V	V	x
Lurche									
					Alpensalamander	<i>Salamandra atra</i>	-	-	x
X					Europäischer Laubfrosch	<i>Hyla arborea</i>	2	3	
					Geburtshelferkröte	<i>Alytes obstetricans</i>	1	3	x
X					Gelbbauchunke	<i>Bombina variegata</i>	2	2	x
X					Kleiner Wasserfrosch	<i>Pelophylax lessonae</i>	3	G	x
X					Knoblauchkröte	<i>Pelobates fuscus</i>	2	3	x
X					Kreuzkröte	<i>Epidalea calamita</i>	2	V	x
X					Moorfrosch	<i>Rana arvalis</i>	1	3	x
X					Nördlicher Kammolch	<i>Triturus cristatus</i>	2	V	
					Springfrosch	<i>Rana dalmatina</i>	3	-	x
					Wechselkröte	<i>Pseudepidalea viridis</i>	1	3	x
Fische									

V	L	E	NW	PO	Artname (deutsch)	Artname (wiss.)	RLB	RLD	sg
					Donaukaulbarsch	<i>Gymnocephalus baloni</i>	-	-	x
Libellen									
					Asiatische Keiljungfer	<i>Gomphus flavipes</i>	3	-	x
x					Große Moosjungfer	<i>Leucorrhinia pectoralis</i>	2	3	x
x					Grüne Flussjungfer	<i>Ophiogomphus cecilia</i>	V	-	x
x					Östliche Moosjungfer	<i>Leucorrhinia albifrons</i>	1	2	x
					Sibirische Winterlibelle	<i>Sympecma paedisca</i>	2	1	x
					Zierliche Moosjungfer	<i>Leucorrhinia caudalis</i>	1	3	x
Käfer									
					Alpenbock	<i>Rosalia alpina</i>	2	2	x
					Breitrand	<i>Dytiscus latissimus</i>	1	1	x
x					Eremit	<i>Osmoderma eremita</i>	2	2	x
					Großer Eichenbock	<i>Cerambyx cerdo</i>	1	1	x
					Scharlach-Plattkäfer	<i>Cucujus cinnaberinus</i>	R	1	x
					Schwarzer Grubenlaufkäfer	<i>Carabus nodulosus</i>	1	1	x
Tagfalter									
					Apollo	<i>Parnassius apollo</i>	2	2	x
					Blauschillernder Feuerfalter	<i>Lycaena helle</i>	1	2	x
x	x				Dunkler Wiesenknopf-Ameisenbläuling	<i>Phengaris [Maculinea] nausithous</i>	V	V	x
					Flussampfer-Dukatenfalter	<i>Lycaena dispar</i>	-	3	x
					Gelbringfalter	<i>Lopinga achine</i>	2	2	x
					Heller Wiesenknopf-Ameisenbläuling	<i>Phengaris [Maculinea] teleius</i>	2	2	x
					Kleiner Maivogel	<i>Euphydryas maturna</i>	1	1	x
					Moor-Wiesenvögelchen	<i>Coenonympha oedippus</i>	1	1	x
					Quendel-Ameisenbläuling	<i>Phengaris [Maculinea] arion</i>	2	3	x
x					Thymian-Ameisenbläuling	<i>Phengaris arion</i>	2	3	
					Schwarzer Apollo	<i>Parnassius mnemosyne</i>	2	2	x
					Wald-Wiesenvögelchen	<i>Coenonympha hero</i>	2	2	x
Nachtfalter									
					Heckenwollfalter	<i>Eriogaster catax</i>	1	1	x

V	L	E	NW	PO	Artname (deutsch)	Artname (wiss.)	RLB	RLD	sg
					Haarstrangwurzeleule	<i>Gortyna borelii</i>	1	1	x
x					Nachtkerzenschwärmer	<i>Proserpinus proserpina</i>	V	-	x
Schnecken									
					Gebänderte Kahnschnecke	<i>Theodoxus transversalis</i>	1	1	x
					Zierliche Tellerschnecke	<i>Anisus vorticulus</i>	1	1	x
Muscheln									
x					Gemeine Flussmuschel	<i>Unio crassus agg.</i>	1	1	x

Gefäßpflanzen:

V	L	E	NW	PO	Artname (deutsch)	Artname (wiss.)	RLB	RLD	sg
					Bayerisches Federgras	<i>Stipa pulcherrima ssp. bavarica</i>	1	1	x
					Bodensee-Vergissmeinnicht	<i>Myosotis rehsteineri</i>	1	1	x
					Böhmischer Fransenenzian	<i>Gentianella bohemica</i>	1	1	x
					Braungrüner Streifenfarn	<i>Asplenium adulterinum</i>	2	2	x
					Dicke Trespe	<i>Bromus grossus</i>	1	1	x
x					Europäischer Frauenschuh	<i>Cypripedium calceolus</i>	3	3	x
					Finger-Küchenschelle	<i>Pulsatilla patens</i>	1	1	x
					Froschkraut	<i>Luronium natans</i>	0	2	x
					Herzlöffel	<i>Caldesia parnassifolia</i>	1	1	x
					Kriechender Sellerie	<i>Helosciadium repens</i>	2	1	x
					Liegendes Büchsenkraut	<i>Lindernia procumbens</i>	2	2	x
					Lilienblättrige Becherglocke	<i>Adenophora liliifolia</i>	1	1	x
					Prächtiger Dünnfarn	<i>Trichomanes speciosum</i>	R	-	x
					Sand-Silberscharte	<i>Jurinea cyanooides</i>	1	2	x
					Sommer-Wendelähre	<i>Spiranthes aestivalis</i>	2	2	x
					Sumpf-Glanzkräut	<i>Liparis loeselii</i>	2	2	x
					Sumpf-Siegwurz	<i>Gladiolus palustris</i>	2	2	x

B Vögel

Geringfügig modifiziert/optimiert nach Markus Bachmann.

Zur besseren Übersicht wird ab Spalte L nur noch mit X gekennzeichnet.

Leer bedeutet 0.

Nachgewiesene Brutvogelarten in Bayern (2005 bis 2009 nach RöDL et al. 2012)

ohne Gefangenschaftsflüchtlinge, Neozoen, Vermehrungsgäste und Irrgäste

V	L	E	NW	PO	Artnamen (deutsch)	Artnamen (wiss.)	RLB	RLD	sg
					Alpenbirkenzeisig	<i>Acanthis cabaret</i>	-	-	-
					Alpenstrandläufer	<i>Calidris alpina</i>	-	1	
X	X		X		Amsel ^{*)}	<i>Turdus merula</i>	-	-	-
					Auerhuhn	<i>Tetrao urogallus</i>	1	1	x
X	X				Bachstelze ^{*)}	<i>Motacilla alba</i>	-	-	-
X					Bartmeise	<i>Panurus biarmicus</i>	R	-	-
X					Baumfalke	<i>Falco subbuteo</i>	-	3	x
X					Baumpieper	<i>Anthus trivialis</i>	2	3	-
X					Bekassine	<i>Gallinago gallinago</i>	1	1	x
					Bergfink	<i>Fringilla montifringilla</i>	-	-	
					Berglaubsänger	<i>Phylloscopus bonelli</i>	-	-	x
					Bergpieper	<i>Anthus spinoletta</i>	-	-	-
X					Beutelmeise	<i>Remiz pendulinus</i>	V	-	-
X					Bienenfresser	<i>Merops apiaster</i>	R	-	x
					Birkhuhn	<i>Tetrao tetrix</i>	1	1	x
X					Blässhuhn ^{*)}	<i>Fulica atra</i>	-	-	-
					Blässgans	<i>Anser albifrons</i>	-	-	
X					Blaukehlchen	<i>Luscinia svecica</i>	-	-	x
X	X		X		Blaumeise ^{*)}	<i>Parus caeruleus</i>	-	-	-
X					Bluthänfling	<i>Carduelis cannabina</i>	2	3	-
					Brachpieper	<i>Anthus campestris</i>	0	1	x
					Brandgans/Brandente	<i>Tadorna tadorna</i>	R	-	-
X					Braunkehlchen	<i>Saxicola rubetra</i>	1	2	-
					Bruchwasserläufer	<i>Tringa glareola</i>		1	
X	X				Buchfink ^{*)}	<i>Fringilla coelebs</i>	-	-	-
X					Buntspecht ^{*)}	<i>Dendrocopos major</i>	-	-	-

V	L	E	NW	PO	Artname (deutsch)	Artname (wiss.)	RLB	RLD	sg
X					Dohle	<i>Coloeus monedula</i>	V	-	-
X					Dorngrasmücke	<i>Sylvia communis</i>	V	-	-
					Dreizehenspecht	<i>Picoides tridactylus</i>	-	-	x
X					Drosselrohrsänger	<i>Acrocephalus arundinaceus</i>	3	-	x
X					Eichelhäher*)	<i>Garrulus glandarius</i>	-	-	-
					Eiderente*)	<i>Somateria mollissima</i>	n.b.	-	-
X					Eisvogel	<i>Alcedo atthis</i>	3	-	x
X					Elster*)	<i>Pica pica</i>	-	-	-
X					Erlenzeisig	<i>Carduelis spinus</i>	-	-	-
X					Feldlerche	<i>Alauda arvensis</i>	3	3	-
X					Feldschwirl	<i>Locustella naevia</i>	V	3	-
X					Feldsperling	<i>Passer montanus</i>	V	V	-
X					Fichtenkreuzschnabel*)	<i>Loxia curvirostra</i>	-	-	-
X					Fischadler	<i>Pandion haliaetus</i>	1	3	x
X	X				Fitis*)	<i>Phylloscopus trochilus</i>	-	-	-
X					Flussregenpfeifer	<i>Charadrius dubius</i>	3	-	x
					Flussseeschwalbe	<i>Sterna hirundo</i>	3	2	x
X					Flussuferläufer	<i>Actitis hypoleucos</i>	1	2	x
					Gänsesäger	<i>Mergus merganser</i>	-	V	-
X					Gartenbaumläufer*)	<i>Certhia brachydactyla</i>	-	-	-
X					Gartengrasmücke*)	<i>Sylvia borin</i>	-	-	-
X					Gartenrotschwanz	<i>Phoenicurus phoenicurus</i>	3	V	-
X					Gebirgsstelze*)	<i>Motacilla cinerea</i>	-	-	-
X					Gelbspötter	<i>Hippolais icterina</i>	3	-	-
X					Gimpel*)	<i>Pyrrhula pyrrhula</i>	-	-	-
X					Girlitz*)	<i>Serinus serinus</i>	-	-	-
X					Goldammer	<i>Emberiza citrinella</i>	-	V	-
X					Grauammer	<i>Miliaria calandra</i>	1	V	x
X					Graugans	<i>Anser anser</i>	-	-	-
X					Graureiher	<i>Ardea cinerea</i>	V	-	-
X					Grauschnäpper*)	<i>Muscicapa striata</i>	-	V	-
X					Grauspecht	<i>Picus canus</i>	3	2	x

V	L	E	NW	PO	Artname (deutsch)	Artname (wiss.)	RLB	RLD	sg
X					Großer Brachvogel	<i>Numenius arquata</i>	1	1	x
X	X		X		Grünfink ^{*)}	<i>Carduelis chloris</i>	-	-	-
X					Grünspecht	<i>Picus viridis</i>	-	-	x
X					Habicht	<i>Accipiter gentilis</i>	V	-	x
					Habichtskauz	<i>Strix uralensis</i>	R	R	x
					Halsbandschnäpper	<i>Ficedula albicollis</i>	3	3	x
					Haselhuhn	<i>Bonasa bonasia</i>	3	2	-
					Haubenlerche	<i>Galerida cristata</i>	1	1	x
X	X				Haubenmeise ^{*)}	<i>Parus cristatus</i>	-	-	-
X					Haubentaucher	<i>Podiceps cristatus</i>	-	-	-
X	X				Hausrotschwanz ^{*)}	<i>Phoenicurus ochruros</i>	-	-	-
X	X				Hausperling	<i>Passer domesticus</i>	V	V	-
X					Heckenbraunelle ^{*)}	<i>Prunella modularis</i>	-	-	-
X					Heidelerche	<i>Lullula arborea</i>	2	V	x
X					Höckerschwan	<i>Cygnus olor</i>	-	-	-
X					Hohltaube	<i>Columba oenas</i>	-	-	-
X					Jagdfasan ^{*)}	<i>Phasianus colchicus</i>	n.b.	-	-
					Kampfläufer	<i>Calidris pugnax</i>	0	1	
X					Kanadagans	<i>Branta canadensis</i>	n.b.	-	-
					Karmingimpel	<i>Carpodacus erythrinus</i>	1	-	x
X					Kernbeißer ^{*)}	<i>Coccothraustes coccothraustes</i>	-	-	-
X					Kiebitz	<i>Vanellus vanellus</i>	2	2	x
X					Klappergrasmücke	<i>Sylvia curruca</i>	3	-	-
X					Kleiber ^{*)}	<i>Sitta europaea</i>	-	-	-
					Kleines Sumpfhuhn	<i>Porzana parva</i>	n.b.	3	x
X					Kleinspecht	<i>Dendrocopos minor</i>	V	V	-
X					Knäkente	<i>Spatula querquedula</i>	1	2	x
X	X		X		Kohlmeise ^{*)}	<i>Parus major</i>	-	-	-
					Kolbenente	<i>Netta rufina</i>	-	-	-
X					Kolkrabe	<i>Corvus corax</i>	-	-	-
X					Kormoran	<i>Phalacrocorax carbo</i>	-	-	-
					Kranich	<i>Grus grus</i>	1	-	x

V	L	E	NW	PO	Artname (deutsch)	Artname (wiss.)	RLB	RLD	sg
X					Krickente	<i>Anas crecca</i>	3	3	-
X					Kuckuck	<i>Cuculus canorus</i>	V	V	-
X					Lachmöwe	<i>Chroicocephalus ridibundus</i>	-	-	-
X					Löffelente	<i>Spatula clypeata</i>	1	3	-
X					Mauersegler	<i>Apus apus</i>	3	-	-
X					Mäusebussard	<i>Buteo buteo</i>	-	-	x
X					Mehlschwalbe	<i>Delichon urbicum</i>	3	3	-
X					Misteldrossel ^{*)}	<i>Turdus viscivorus</i>	-	-	-
X					Mittelmeermöwe	<i>Larus michahellis</i>	-	-	-
X					Mittelspecht	<i>Dendrocopos medius</i>	-	-	x
X	X		X		Mönchsgrasmücke ^{*)}	<i>Sylvia atricapilla</i>	-	-	-
X					Nachtigall	<i>Luscinia megarhynchos</i>	-	-	-
X					Nachtreiher	<i>Nycticorax nycticorax</i>	R	2	x
X					Neuntöter	<i>Lanius collurio</i>	V	-	-
					Ortolan	<i>Emberiza hortulana</i>	1	3	x
X					Pfeifente	<i>Mareca penelope</i>	0	R	
X					Pirol	<i>Oriolus oriolus</i>	V	V	-
X					Purpurreiher	<i>Ardea purpurea</i>	R	R	x
X					Rabenkrähe ^{*)}	<i>Corvus corone</i>	-	-	-
					Raubwürger	<i>Lanius excubitor</i>	1	2	x
X					Rauchschwalbe	<i>Hirundo rustica</i>	V	3	-
X					Raufußkauz	<i>Aegolius funereus</i>	-	-	x
X					Rebhuhn	<i>Perdix perdix</i>	2	2	-
X					Reiherente ^{*)}	<i>Aythya fuligula</i>	-	-	-
					Ringdrossel	<i>Turdus torquatus</i>	-	-	-
X	X		X		Ringeltaube ^{*)}	<i>Columba palumbus</i>	-	-	-
X					Rohrhammer ^{*)}	<i>Emberiza schoeniclus</i>	-	-	-
X					Rohrdommel	<i>Botaurus stellaris</i>	1	3	x
X					Rohrschwirl	<i>Locustella luscinioides</i>	-	-	x
X					Rohrweihe	<i>Circus aeruginosus</i>	-	-	x
X					Rostgans	<i>Tadorna ferruginea</i>	n.b.	-	
X	X				Rotkehlchen ^{*)}	<i>Erithacus rubecula</i>	-	-	-

V	L	E	NW	PO	Artname (deutsch)	Artname (wiss.)	RLB	RLD	sg
					Rotdrossel	<i>Turdus iliacus</i>	-	-	
X					Rotmilan	<i>Milvus milvus</i>	V	V	x
X					Rotschenkel	<i>Tringa totanus</i>	1	3	x
					Saatgans	<i>Anser fabalis</i>	-	-	
					Saatkrähe	<i>Corvus frugilegus</i>	-	-	-
					Schellente	<i>Bucephala clangula</i>	-	-	-
X					Schilfrohrsänger	<i>Acrocephalus schoenobaenus</i>	-	-	x
					Schlagschwirl	<i>Locustella fluviatilis</i>	V	-	-
X					Schleiereule	<i>Tyto alba</i>	3	-	x
X					Schnatterente	<i>Mareca strepera</i>	-	-	-
X					Schwanzmeise ^{*)}	<i>Aegithalos caudatus</i>	-	-	-
X					Schwarzhalstaucher	<i>Podiceps nigricollis</i>	2	-	x
X					Schwarzkehlchen	<i>Saxicola torquata</i>	V	-	-
					Schwarzkopfmöwe	<i>Ichthaetus melanocephalus</i>	R	-	-
X					Schwarzmilan	<i>Milvus migrans</i>	-	-	x
X					Schwarzspecht	<i>Dryocopus martius</i>	-	-	x
X					Schwarzstorch	<i>Ciconia nigra</i>	-	-	x
X					Seeadler	<i>Haliaetus albicilla</i>	R	-	
					Seidenreiher	<i>Egretta garzetta</i>	-	-	x
					Silbermöwe	<i>Larus argentatus</i>	-	-	
					Silberreiher	<i>Egretta alba</i>	-	-	
X					Singdrossel ^{*)}	<i>Turdus philomelos</i>	-	-	-
					Singschwan	<i>Cygnus cygnus</i>	-	R	
X					Sommergoldhähnchen ^{*)}	<i>Regulus ignicapillus</i>	-	-	-
X					Sperber	<i>Accipiter nisus</i>	-	-	x
					Sperbergrasmücke	<i>Sylvia nisoria</i>	1	3	x
X					Sperlingskauz	<i>Glaucidium passerinum</i>	-	-	x
X					Star	<i>Sturnus vulgaris</i>	-	3	-
					Spießente	<i>Anas acuta</i>	-	3	
					Steinkauz	<i>Athene noctua</i>	3	3	x
X					Steinschmätzer	<i>Oenanthe oenanthe</i>	1	1	-
					Steppenmöwe	<i>Larus cachinnans</i>	-	R	

V	L	E	NW	PO	Artname (deutsch)	Artname (wiss.)	RLB	RLD	sg
X					Stieglitz	<i>Carduelis carduelis</i>	V	-	-
X					Stockente ^{*)}	<i>Anas platyrhynchos</i>	-	-	-
X					Straßentaube ^{*)}	<i>Columba livia f. domestica</i>	n.b.	-	-
X					Sturmmöwe	<i>Larus canus</i>	R	-	-
X					Sumpfmeise ^{*)}	<i>Parus palustris</i>	-	-	-
					Sumpfohreule	<i>Asio flammeus</i>	0	1	
X					Sumpfrohrsänger ^{*)}	<i>Acrocephalus palustris</i>	-	-	-
X					Tafelente	<i>Aythya ferina</i>	-	-	-
					Tannenhäher ^{*)}	<i>Nucifraga caryocatactes</i>	-	-	-
X					Tannenmeise ^{*)}	<i>Parus ater</i>	-	-	-
X					Teichhuhn	<i>Gallinula chloropus</i>	-	V	x
X					Teichrohrsänger	<i>Acrocephalus scirpaceus</i>	-	-	-
X					Trauerschnäpper	<i>Ficedula hypoleuca</i>	V	3	-
X					Tüpfelsumpfhuhn	<i>Porzana porzana</i>	1	3	x
X					Türkentaube ^{*)}	<i>Streptopelia decaocto</i>	-	-	-
X					Turmfalke	<i>Falco tinnunculus</i>	-	-	x
X					Turteltaube	<i>Streptopelia turtur</i>	2	2	x
X					Uferschnepfe	<i>Limosa limosa</i>	1	1	x
X					Uferschwalbe	<i>Riparia riparia</i>	V	V	x
X					Uhu	<i>Bubo bubo</i>	-	-	x
X					Wacholderdrossel ^{*)}	<i>Turdus pilaris</i>	-	-	-
X					Wachtel	<i>Coturnix coturnix</i>	3	V	-
X					Wachtelkönig	<i>Crex crex</i>	2	2	x
X					Waldbaumläufer ^{*)}	<i>Certhia familiaris</i>	-	-	-
X					Waldkauz	<i>Strix aluco</i>	-	-	x
X					Waldlaubsänger	<i>Phylloscopus sibilatrix</i>	2	-	-
X					Waldohreule	<i>Asio otus</i>	-	-	x
X					Waldschnepfe	<i>Scolopax rusticola</i>	-	V	-
					Waldwasserläufer	<i>Tringa ochropus</i>	R	-	x
X					Wanderfalke	<i>Falco peregrinus</i>	-	-	x
X					Wasseramsel	<i>Cinclus cinclus</i>	-	-	-
X					Wasserralle	<i>Rallus aquaticus</i>	3	V	-

V	L	E	NW	PO	Artname (deutsch)	Artname (wiss.)	RLB	RLD	sg
X					Weidenmeise ^{*)}	<i>Parus montanus</i>	-	-	-
					Weißrückenspecht	<i>Dendrocopos leucotus</i>	3	2	x
X					Weißstorch	<i>Ciconia ciconia</i>	-	3	x
X					Wendehals	<i>Jynx torquilla</i>	1	2	x
X					Wespenbussard	<i>Pernis apivorus</i>	V	3	x
X					Wiedehopf	<i>Upupa epops</i>	1	3	x
X					Wiesenpieper	<i>Anthus pratensis</i>	1	2	-
X					Wiesenschafstelze	<i>Motacilla flava</i>	-	-	-
X					Wiesenweihe	<i>Circus pygargus</i>	R	2	x
X					Wintergoldhähnchen ^{*)}	<i>Regulus regulus</i>	-	-	-
X	X				Zaunkönig ^{*)}	<i>Troglodytes troglodytes</i>	-	-	-
X					Ziegenmelker	<i>Caprimulgus europaeus</i>	1	3	x
X					Zilpzalp ^{*)}	<i>Phylloscopus collybita</i>	-	-	-
					Zippammer	<i>Emberiza cia</i>	R	1	x
X					Zwergdommel	<i>Ixobrychus minutus</i>	1	2	x
					Zwergohreule	<i>Otus scops</i>	R	-	x
					Zwergschnäpper	<i>Ficedula parva</i>	2	V	x
X					Zwergschnepfe	<i>Lymnocyrtus minimus</i>	0	-	
					Zwergschwan	<i>Calidris alpina</i>	-	-	
					Zwergsäger	<i>Mergellus albellus</i>	-	-	
X					Zwergtaucher ^{*)}	<i>Tachybaptus ruficollis</i>	-	-	-

^{*)} weit verbreitete Arten („Allerweltsarten“), bei denen regelmäßig davon auszugehen ist, dass durch Vorhaben keine populationsbezogene Verschlechterung des Erhaltungszustandes erfolgt. Vgl. Abschnitt "Relevanzprüfung" der Internet-Arbeitshilfe zur speziellen artenschutzrechtlichen Prüfung bei der Vorhabenzulassung des Bayerischen Landesamtes für Umwelt.