

Vorhabenbezogener Bebauungs- und Grünordnungsplan Nr. 49
'Solarpark Gambach'

Sondergebiet Photovoltaik

Planungsrechtliche Voraussetzungen:

Die Gemeinde Rohrbach an der Ilm erlässt gemäß § 2 Abs. 1, § 9 und § 12 des Baugesetzbuches (BauGB) , Art. 23 der Gemeindeordnung für den Freistaat Bayern (GO), Art. 81 Bayer. Bauordnung (BayBO), der Verordnung über die bauliche Nutzung der Grundstücke (BauNVO), der Verordnung über die Ausarbeitung der Bauleitpläne und die Darstellung des Planinhalts (PlanzV 90) folgende Satzung. Die o.a. Rechtsgrundlagen gelten in der jeweils zum Zeitpunkt des Satzungsbeschlusses gültigen Fassung:

A. Planzeichnung



B. Festsetzungen

1. Art der baulichen Nutzung

1.1 Sondergebiet Photovoltaik (§ 11 Abs. 2 BauNVO)
Auf den Grundstücken Fl.-Nr. 63, 74 und 74/1, Gmkg. Gambach.
Zulässig ist die Errichtung von freistehenden (gebäudeunabhängigen) Photovoltaikmodulen sowie der Zweckbestimmung des Sondergebietes unmittelbar dienende Nebenanlagen wie technische Einrichtungen zur Erzeugung, Umwandlung, Speicherung und Abgabe von elektrischer Energie.

1.2 Entsprechend § 12 Abs. 3a BauGB sind im Rahmen der festgesetzten Nutzungen nur solche Vorhaben zulässig, zu deren Durchführung sich der Vorhabenträger im Durchführungsvertrag verpflichtet.

1.3 Rückbau
Nach Ablauf der Nutzung als Photovoltaikanlage sind die Flächen wieder einer landwirtschaftlichen Nutzung zuzuführen. Anlagen und Gebäude sind abzubauen sowie sämtliche Betonfundamente vollständig zu beseitigen und der ursprünglich vorhandene Bodenaufbau, Bodenqualität und Bodenmächtigkeiten wieder herzustellen und die überplante Fläche fachgerecht zu rekultivieren. Verdichtungen des Bodens sind durch geeignete Maßnahmen zu beheben.
Als Folgenutzung gilt wieder - entsprechend dem Ausgangszustand vor dieser Sondernutzung - die planungsrechtliche Situation als landwirtschaftliche Nutzfläche.

2. Maß der baulichen Nutzung

2.1 Grundfläche
Als Grundflächenzahl wird 0,65 festgesetzt.
Maßgeblich für die Ermittlung der Grundflächenzahl ist die umzäunte Fläche. Als Grundfläche wird die Grundfläche der Gebäude sowie die senkrechte Projektion der Module auf die Geländeoberfläche gerechnet.
Die Vollversiegelung von Flächen im Sondergebiet ist auf die erforderlichen Gebäudefundamente zu beschränken. Die Grundfläche für Nebengebäude darf insgesamt maximal 1.500 m² betragen.
Die Modultische sind mit Ramm-, Bohr- oder Schraubfundamenten aus Metall zu verankern. Sollten Gründungsprobleme vorliegen, können bedarfsorientierte Fundamente (Punkt- oder Streifenfundamente) eingesetzt werden.

2.2 Höhe baulicher Anlagen
Die maximal zulässige Höhe der Module einschließlich Tragekonstruktion, gemessen zwischen der Geländeoberkante und der Oberkante Module, beträgt 3,80 m.
Die maximal zulässige Höhe der Gebäude, gemessen zwischen Geländeoberkante und Oberkante Gebäude, beträgt 3,00 m.

3. Baugrenze

Die überbaubare Fläche für Photovoltaikmodule und Gebäude (Nebenanlagen) werden durch Baugrenzen im Sinne von § 23 Abs. 3 BauNVO festgesetzt.



4. Gestaltung baulicher Anlagen

4.1 Dachausbildung
Für alle Gebäude werden Flach- oder Satteldächer mit maximal 30° Neigung festgesetzt. Dacheindeckungen in Metall sind nur in matter und beschichteter Ausführung zulässig. Als Farbe ist naturrot, rotbraun, grün, grau oder braun in gedeckten Nuancen zu wählen. Alternativ ist eine extensive Dachbegrünung zulässig.

4.2 Fassaden
Durchbrüche, Lüftungsöffnungen und dergleichen müssen siedlungsabgewandt angeordnet werden. Als Fassadenfarbe ist grün, grau oder braun in gedeckten Nuancen zulässig.

4.3 Werbeanlagen
Werbeanlagen sind bis zu einer maximalen Fläche von 5 m² an der Einfriedung im Zufahrtsbereich zulässig. Fahnenmasten und elektrische Wechselwerbeanlagen sind nicht zulässig.

5. Örtliche Verkehrsflächen

5.1 Die Grundstückszufahrten sind in den im zeichnerischen Teil dargestellten Flächen bis zu einer Breite von 5 m zulässig.

5.2 Einfahrtbereiche des SO-Gebiets

6. Einfriedungen

Einfriedungen sind als Metallzäune, auch mit Kunststoffummantelung und Übersteigenschutz zulässig. Sie dürfen eine Gesamthöhe von 2,30 m über der bestehenden natürlichen Geländeoberkante nicht überschreiten. Durchgehende Betonsockel sind unzulässig. Es sind lediglich Punktfundamente für die Zaunpfosten erlaubt. Die Einfriedung ist - mindestens für die Dauer einer Beweidung - wolffsicher zu gestalten, wobei die Durchlässigkeit für Kleintiere im Bereich von 20 cm ab dem Boden gewährleistet sein muss.

7. Boden-/Grundwasserschutz

7.1 Das natürliche Geländeniveau darf maximal um 0,50 m abgegraben oder aufgeschüttet werden. Stützmauern sind unzulässig. Aufschüttungen müssen mit inertem Material (Z-O-Material entsprechend den Vorgaben der LAGA) bzw. dem Aushubmaterial des Planungsbereichs erfolgen.

7.2 Sämtliche Bodenbefestigungen sind in sickerfähiger Ausführung herzustellen, so dass das Niederschlagsabwasser breitflächig über die belebte Bodenzone versickern kann. Für stärker befahrene Abschnitte der Sondergebietszufahrt können für Bodenbefestigungen auch Rasengittersteine oder Rasenfugenpflaster verwendet werden.

7.3 Das von den Modulen abfließende Niederschlagswasser ist breitflächig über die belebte Bodenzone zu versickern. Eine punktuelle Versickerung ist nicht zulässig.

7.4 Einsatz von Düngern oder Pestiziden im gesamten Geltungsbereich unzulässig. Maßnahmen zur Anhebung des pH-Wertes (z.B. Kalkung) sind zulässig, sofern aus Gründen des Korrosionsschutzes erforderlich.

7.5 Bei der Reinigung der Module ist der Einsatz synthetischer Reinigungsmittel unzulässig.

8. Landschaftspflege/Grünordnung

8.1 Die festgesetzte Ausgleichsfläche wird den im Rahmen des Bebauungsplanes festgesetzten Eingriffen zugeordnet. Mindestens die Eckpunkte der Ausgleichsfläche sind im Gelände dauerhaft zu kennzeichnen, zum Beispiel mit Eichenpflöcken.
Der notwendige Ausgleich wird innerhalb des Geltungsbereichs erbracht.

Folgende Maßnahmen sind auf den Flächen durchzuführen:
Für alle Ausgleichsflächen gilt: der Einsatz von Düngern oder Pestiziden ist grundsätzlich unzulässig.

A1 Entwicklungsziel: Entwicklung von Extensivgrünland.
Fertigstellungspflege voraussichtlich 1-2 Jahre, Entwicklungszeitraum voraussichtlich 3-5 Jahre
Herstellung:
Vor der Ansaat scharfes Abmähen/vertikutieren der Fläche, streifenweiser Umbruch. Ansaat mit einer autochthonen Saatgutmischung.
Pflege von Extensivgrünland:
Der Aufwuchs ist ein- bis zweimal jährlich mit einem Balkenmäher zu mähen und das Mahdgut abzufahren. Etwa drei Viertel der Fläche ist zweischürig zu mähen (in den ersten fünf Jahren: erster Schnitt ab 15. Juni, anschließend erster Schnitt ab 1. Juli, zweiter Schnitt ab 15. August), das verbleibende Viertel einschürig (ab 15. August). Die Mähtiefe darf nicht tiefer als 10cm sein. Alternativ ist auch eine extensive Beweidung mit Schafen und/oder Ziegen zulässig. Es sind zwei bis vier Weidurchgänge durchzuführen, die Weidetiere dürfen sich nicht dauerhaft auf der Ausgleichsfläche aufhalten. Die Fläche darf nicht vollständig zum gleichen Zeitpunkt beweidet werden.

A2 Entwicklungsziel: Flächeneingrünung mit Heckenpflanzung/Einzelgehölzen.
Herstellung: Die Ränder des Geltungsbereichs sind in den als Maßnahme A2 dargestellten Bereichen mit einer Hecke aus heimischen Sträuchern zu versehen. Dabei sind autochthone Gehölze des Vorkommensgebietes 6.1 "Alpenvorland" (Mindestqualität: v. Str., H 60-100 cm) folgender Arten zu verwenden:

Gehölzauswahlliste	
BOT-NAME	Name
Cornus sanguinea	Roter Hartriegel
Euonymus europaeus	Pfaffenhütchen
Ligustrum vulgare	Liguster
Lonicera xylosteum	Rote Heckenkirsche
Prunus spinosa	Schlehe
Rhamnus cathartica	Kreuzdorn
Rhamnus frangula	Faulbaum
Rosa canina	Hundsrose
Rosa corymbifera	Hecken-Rose
Rosa rubiginosa	Wein-Rose
Rosa villosa	Apfel-Rose
Viburnum lantana	Wolliger Schneeball
Crataegus monogyna	Eingrifflicher Weißdorn
Crataegus laevigata	Zweiggrifflicher Weißdorn
Sambucus nigra	Schwarzer Holunder
Viburnum opulus	Gewöhnlicher Schneeball

Die Anlage der Pflanzungen ist mit der Errichtung der Anlage, spätestens bei Beginn der darauf folgenden Vegetationsperiode, durchzuführen.

Pflege: Die Pflanzungen sind fachgerecht zu pflegen und in ihrem Bestand dauerhaft zu sichern. Nicht angewachsene Gehölze sind in der nächsten Pflanzperiode durch Gehölze gleicher Art und Größe zu ersetzen.

A3 Entwicklungsziel: Streuobstbestände im Komplex mit artenreichem Extensivgrünland (Junge bis alte Ausprägung)
Herstellung: je 300 m² mind. 1 heimische Obstbäume als Hoch- oder Halbstamm, Pflanzqualität mind. 10-12 cm Stammumfang, alte regionale Sorten.
Ansaat Extensivwiese mit hohem Kräuteranteil aus Regiosaatgut.

Pflege: fachgerechte Entwicklungspflege bis zur Erreichung des Entwicklungsziels, anschließend Erhaltungs- und Unterhaltspflege (s. Umweltbericht).

8.2 Pflege innerhalb der Freiflächenphotovoltaikanlage
Die Sondergebietsfläche ist als Grünland zu entwickeln. Die Pflege der Flächen hat bevorzugt durch eine extensive Beweidung auf wechselnden Teilflächen zu erfolgen, zum Beispiel mit Schafen. Alternativ sind Pflegemaßnahmen (Mahd mit Balkenmäher) sind ein- bis zweimal jährlich durchzuführen.
Der Einsatz von Düngemitteln und Pestiziden ist ausgeschlossen.

8.3. Verwendung von Regio - Saatgut
Bei der Ansaat der Grünlandflächen und der Ausgleichsfläche ist Regio - Saatgut des Ursprungsgebietes 16 (Unterbayerische Hügel- und Plattenregion) zu verwenden.

9. Immissionsschutz

9.1 Von den Modulen darf keine störende Blendwirkung ausgehen. Verkehrsteilnehmer dürfen durch die Module nicht geblendet werden. Sollte sich nach Inbetriebnahme der Anlage eine Blendwirkung herausstellen, ist eine Abschirmung anzubringen. Diese kann entweder in Form von entsprechend dimensionierten Gehölzpflanzungen oder baulichen Maßnahmen am Zaun ausgeführt werden. Der Zaun darf dafür in notwendigem Maße am Ort der Blendschutzmaßnahme erhöht werden.

9.2 Die von der Anlage ausgehenden Geräusche, wie tieffrequente vom Transformator abstrahlende Geräusche, oder der Lärm, den den Wartungsarbeiten verursachen, müssen bei nächstgelegenen Wohngebäuden die in der TA Lärm genannten Anforderungen erfüllen. Bei Beschwerden über den Lärm, den der Betrieb der Anlage verursacht, kann die Gemeinde den Nachweis anhand von Immissionsmessungen nach TA Lärm und/oder der DIN 45680 fordern. Die Ergebnisse dieser Messung sind spätestens innerhalb von zwei Monaten nach Aufforderung durch die Gemeinde vom Vorhabensträger kostenfrei vorzulegen.
Lärmintensive Wartungsarbeiten, wie z.B. Mäharbeiten, sind nur werktags tagsüber, in der Zeit von 8:00 - 20:00 Uhr zulässig.

9.3. Eine dauerhafte Beleuchtung der Anlage ist unzulässig. Eine Beleuchtung ist nur temporär zur Wartung bzw. Pflege der Anlage zulässig. Es ist dann eine Beleuchtung mit warmweißen Licht (< 3.000 Kelvin) zu verwenden.

10. Sonstige Festsetzungen und Festsetzungen

10.1 Geltungsbereichsgrenze des Bebauungsplanes



10.2 Vorhaben- und Erschließungsplan

Entsprechend § 12 Abs. 3 BauGB wird der Vorhaben- und Erschließungsplan Bestandteil des vorhabenbezogenen Bebauungsplanes.

C. Hinweise

Hinweise durch Text:

- Sollten im Zuge der Errichtung oder des Betriebes der Photovoltaikanlage Schäden an Flurwegen entstehen sind diese Schäden durch den Betreiber der Anlage zu beseitigen.
- Sollten bei den Bauarbeiten Anhaltspunkte für schädliche Bodenveränderungen oder eine Altlast bekannt werden, sind unverzüglich das Wasserwirtschaftsamt Ingolstadt und das Landratsamt Pfaffenhofen zu informieren.
- Es ist nicht auszuschließen, dass sich im Planungsgebiet oberirdisch nicht mehr sichtbare und daher unbekannte Bodendenkmäler befinden. Bei Erdarbeiten zu Tage kommende Metall-, Keramik- oder Knochenfunde sind umgehend dem Landratsamt oder dem Bayerischen Landesamt für Denkmalpflege zu melden. (Art. 8 DSchG)
Art. 8 Abs. 1 DSchG: Wer Bodendenkmäler auffindet, ist verpflichtet, dies unverzüglich der unteren Denkmalschutzbehörde oder dem Landesamt für Denkmalpflege anzuzeigen.
Art. 8 Abs. 2 DSchG: Die aufgefundenen Gegenstände und der Fundort sind bis zum Ablauf von einer Woche nach der Anzeige unverändert zu belassen, wenn nicht die Untere Denkmalschutzbehörde die Gegenstände vorher freigibt oder die Fortsetzung der Arbeiten gestattet.
- DIN-Vorschriften, auf die in den textlichen Festsetzungen und Hinweisen des Bebauungsplanes Nr. 49 "Solarpark Gambach" verwiesen wird, sind über den Beuth Verlag GmbH Berlin zu beziehen. Herausgeber sämtlicher DIN-Vorschriften ist das Deutsche Institut für Normung e.V. Berlin. Die DIN-Vorschriften finden jeweils in der bei Rechtskraft dieser Satzung geltenden Fassung Anwendung. Ebenso wie die der Planung zugrunde liegenden Gesetze, Verordnungen und Erlasse können diese bei der Gemeinde Rohrbach zu den üblichen Dienstzeiten eingesehen werden.

Hinweise durch Planzeichen:

Flurgrenzen, Flurnummern

Abstandslinien zur Fahrbahngrenze, bemaßt

Bemaßung

D. Verfahrensvermerke

- Der Gemeinderat hat in der Sitzung vom gemäß § 2 Abs. 1 BauGB die Aufstellung des vorhabenbezogenen Bebauungsplans beschlossen. Der Aufstellungsbeschluss wurde am ortsüblich bekannt gemacht.
- Die frühzeitige Öffentlichkeitsbeteiligung gemäß § 3 Abs. 1 BauGB mit öffentlicher Darlegung und Anhörung für den Vorentwurf des Bebauungsplans in der Fassung vom hat in der Zeit vom bis stattgefunden.
- Die frühzeitige Beteiligung der Behörden und sonstigen Träger öffentlicher Belange gemäß § 4 Abs. 1 BauGB für den Vorentwurf des Bebauungsplans in der Fassung vom hat in der Zeit vom bis stattgefunden.
- Zu dem Entwurf des Bebauungsplans in der vom Gemeinderat am gebilligten Fassung vom wurden die Behörden und sonstigen Träger öffentlicher Belange gemäß § 4 Abs. 2 BauGB in der Zeit vom bis beteiligt.
- Der Entwurf des Bebauungsplans in der vom Gemeinderat am gebilligten Fassung vom wurde mit der Begründung gemäß § 3 Abs. 2 BauGB in der Zeit vom bis öffentlich ausgelegt.
- Die Gemeinde Rohrbach an der Ilm hat mit Beschluss des Gemeinderats vom den Bebauungsplan gem. § 10 Abs. 1 BauGB in der Fassung vom als Satzung beschlossen.

Gemeinde Rohrbach an der Ilm, den

1. Bürgermeister Christian Keck

7. Ausgefertigt

Gemeinde Rohrbach an der Ilm, den

1. Bürgermeister Christian Keckhmann

8. Der Satzungsbeschluss zu dem Bebauungsplan wurde am gemäß § 10 Abs. 3 Halbsatz 2 BauGB ortsüblich bekannt gemacht. Der Bebauungsplan mit Begründung wird seit diesem Tag zu den üblichen Dienststunden in der Gemeinde zu jedermanns Einsicht bereitgehalten und über dessen Inhalt auf Verlangen Auskunft gegeben. Der Bebauungsplan ist damit in Kraft getreten. Auf die Rechtsfolgen des § 44 Abs. 3 Satz 1 und 2 sowie Abs. 4 BauGB und die §§ 214 und 215 BauGB wird hingewiesen.

Gemeinde Rohrbach an der Ilm, den

1. Bürgermeister Christian Keck

Für die Planung:
Sulzbach-Rosenberg, den

NEIDL+NEIDL Landschaftsarchitekten und Stadtplaner Partnerschaft mbB

Verortung Geltungsbereich:

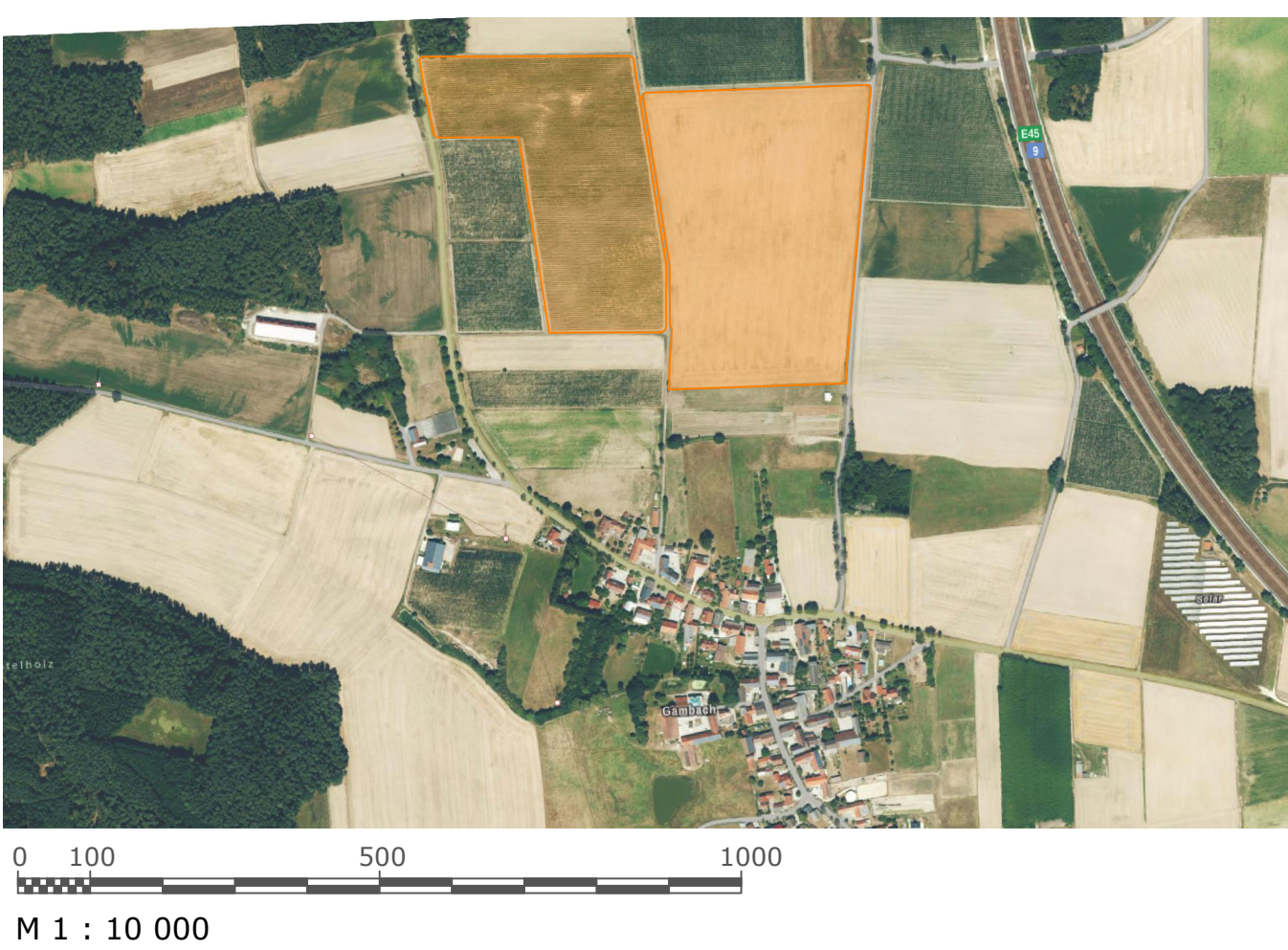

VORHABENBEZOGENER
BEBAUUNGS- UND GRÜNORDNUNGSPLAN

Nr. 49
"Solarpark Gambach"

Gemeinde Rohrbach an der Ilm
Hofmarkstr. 2, 85296 Rohrbach an der Ilm
Landkreis Pfaffenhofen an der Ilm



Vorentwurf: 20.09.2023
Entwurf:
Endfassung: