

## **Vorhabenbezogener Bebauungsplan mit integriertem Grünordnungsplan Nr. 49 "Solarpark Gambach"**

Begründung mit Umweltbericht

### **Gemeinde Rohrbach an der Ilm**

Hofmarkstr. 2, 85296 Rohrbach an der Ilm



Vorentwurf: 20.09.2023

Entwurf:

Endfassung:

Entwurfsverfasser:

**NEIDL + NEIDL**

Landschaftsarchitekten und Stadtplaner

Partnerschaft mbB  
Dolesstr. 2, 92237 Sulzbach-Rosenberg  
Telefon: +49(0)9661/1047-0  
Mail: [info@neidl.de](mailto:info@neidl.de) // Homepage: [neidl.de](http://neidl.de)



## Inhaltsverzeichnis

<b>A</b>	<b>PLANZEICHNUNG</b> .....	<b>4</b>
<b>B</b>	<b>FESTSETZUNGEN</b> .....	<b>4</b>
<b>C</b>	<b>HINWEISE</b> .....	<b>4</b>
<b>D</b>	<b>VERFAHRENSVERMERKE</b> .....	<b>4</b>
<b>E</b>	<b>BEGRÜNDUNG</b> .....	<b>5</b>
<b>1.</b>	<b>Gesetzliche Grundlagen</b> .....	<b>5</b>
<b>2.</b>	<b>Planungsrechtliche Voraussetzungen</b> .....	<b>5</b>
<b>2.1</b>	<b>Landesentwicklungsprogramm</b> .....	<b>5</b>
<b>2.2</b>	<b>Regionalplanung</b> .....	<b>6</b>
<b>2.3</b>	<b>Flächennutzungsplan/Landschaftsplan</b> .....	<b>7</b>
<b>3.</b>	<b>Erfordernis und Ziele</b> .....	<b>8</b>
<b>4.</b>	<b>Räumliche Lage und Größe</b> .....	<b>8</b>
<b>5.</b>	<b>Gegenwärtige Nutzung des Gebietes</b> .....	<b>9</b>
<b>6.</b>	<b>Landschaftsbild</b> .....	<b>9</b>
<b>7.</b>	<b>Artenschutz</b> .....	<b>9</b>
<b>8.</b>	<b>Vorhaben- und Erschließungsplanung</b> .....	<b>9</b>
<b>8.1</b>	<b>Erschließung</b> .....	<b>11</b>
<b>8.2</b>	<b>Ver-/ Entsorgung</b> .....	<b>11</b>
<b>8.3</b>	<b>Beschreibung der Photovoltaikanlage</b> .....	<b>11</b>
<b>8.4</b>	<b>Rückbauverpflichtung</b> .....	<b>12</b>
<b>9.</b>	<b>Begründung der Festsetzungen aus städtebaulicher und landschaftsplanerischer Sicht</b> .....	<b>12</b>
<b>9.1</b>	<b>Art und Maß der baulichen Nutzung</b> .....	<b>12</b>
<b>9.2</b>	<b>Baugrenzen, Abstandsflächen</b> .....	<b>12</b>
<b>9.3</b>	<b>Baugestaltung, Werbeanlagen</b> .....	<b>12</b>
<b>9.4</b>	<b>Verkehrsflächen</b> .....	<b>12</b>
<b>9.5</b>	<b>Einfriedungen</b> .....	<b>12</b>
<b>9.6</b>	<b>Gestaltung des Geländes/ Bodenschutz/ Oberflächenwasser</b> .....	<b>13</b>
<b>9.7</b>	<b>Grünflächen, Maßnahmen und Flächen zum Schutz, zur Pflege und zur Entwicklung von Natur- und Landschaft</b> .....	<b>13</b>
<b>9.8</b>	<b>Immissionsschutz</b> .....	<b>13</b>
<b>F</b>	<b>UMWELTBERICHT</b> .....	<b>14</b>
<b>1</b>	<b>Einleitung</b> .....	<b>14</b>
<b>1.1</b>	<b>Kurzdarstellung des Inhalts und wichtiger Ziele der Bauleitplanung</b> .....	<b>14</b>
<b>1.2</b>	<b>Darstellung der in einschlägigen Fachgesetzen und Fachplänen festgelegten Ziele des Umweltschutzes die für den Bauleitplan von Bedeutung sind, und ihrer Berücksichtigung</b> .....	<b>15</b>
<b>2.</b>	<b>Bestandsaufnahme und Bewertung der Umweltauswirkungen einschließlich der Prognose bei Durchführung der Planung</b> .....	<b>16</b>
<b>2.1</b>	<b>Bestandsaufnahme der einschlägigen Aspekte des derzeitigen Umweltzustands (Basisszenario)</b> .....	<b>16</b>
<b>2.1.1</b>	<b>Umweltmerkmale</b> .....	<b>16</b>
<b>2.2</b>	<b>Prognose über die Entwicklung des Umweltzustands bei Durchführung der Planung</b> .....	<b>19</b>

2.2.1	Auswirkung auf die Schutzgüter .....	19
2.2.2	Auswirkungen auf Erhaltungsziele und den Schutzzweck der Natura 2000-Gebiete im Sinne des Bundesnaturschutzgesetzes .....	22
2.2.3	Auswirkungen auf den Menschen und seine Gesundheit sowie die Bevölkerung insgesamt..	22
2.2.4	Auswirkungen auf Kulturgüter und sonstige Sachgüter .....	22
2.2.5	Auswirkungen auf die Vermeidung von Emissionen sowie der sachgerechte Umgang mit Abfällen und Abwässern .....	23
2.2.6	Auswirkungen auf die Nutzung erneuerbarer Energien sowie die sparsame und effiziente Nutzung von Energie .....	23
2.2.7	Auswirkungen auf die Darstellungen von Landschaftsplänen sowie von sonstigen Plänen, insbesondere des Wasser-, Abfall- und Immissionsschutzrechts .....	23
2.2.8	Auswirkungen auf die Erhaltung der bestmöglichen Luftqualität in Gebieten, in denen die durch Rechtsverordnung zur Erfüllung von Rechtsakten der Europäischen Union festgelegten Immissionsgrenzwerte nicht überschritten werden .....	23
2.2.9	Auswirkungen auf die Wechselwirkungen zwischen den einzelnen Belangen des Umweltschutzes .....	23
<b>2.3</b>	<b>Beschreibung der Maßnahmen zur Vermeidung, Verhinderung, Verringerung oder Ausgleich von erheblichen Umweltauswirkungen.....</b>	<b>24</b>
2.3.1	Vermeidungsmaßnahmen bezogen auf die verschiedenen Schutzgüter .....	24
2.3.2	Landschaftspflegerische Maßnahmen und Festsetzungen .....	25
2.3.3	Ausgleich unvermeidbarer Beeinträchtigungen / Eingriffsregelung .....	25
2.3.4	Maßnahmen auf den Ausgleichsflächen .....	29
<b>2.4</b>	<b>Alternative Planungsmöglichkeiten .....</b>	<b>29</b>
<b>3.</b>	<b>Zusätzliche Angaben.....</b>	<b>33</b>
<b>3.1</b>	<b>Beschreibung der Methodik und Hinweise auf Schwierigkeiten und Kenntnislücken .....</b>	<b>33</b>
<b>3.2</b>	<b>Beschreibung der geplanten Maßnahmen zur Überwachung der erheblichen Auswirkungen .....</b>	<b>33</b>
<b>3.3</b>	<b>Allgemein verständliche Zusammenfassung.....</b>	<b>34</b>
<b>3.4</b>	<b>Quellenangaben.....</b>	<b>35</b>

## A PLANZEICHNUNG

siehe Planblatt 1/2 (Bebauungsplan) und 2/2 (Vorhaben- und Erschließungsplan)

## B FESTSETZUNGEN

siehe Planblatt 1/2

## C HINWEISE

siehe Planblatt 1/2

## D VERFAHRENSVERMERKE

siehe Planblatt 1/2

## E BEGRÜNDUNG

### 1. Gesetzliche Grundlagen

BauGB	Baugesetzbuch in der Fassung der Bekanntmachung vom 03.11.2017 (BGBl. I S. 3634), zuletzt geändert durch Art. 1 des Gesetzes vom 03. Juli 2023 (BGBl. 2023 I Nr. 176)
BauNVO	Verordnung über die bauliche Nutzung der Grundstücke - Baunutzungsverordnung - in der Fassung der Bekanntmachung vom 21.11.2017 (BGBl. I S. 3786), zuletzt geändert durch Art. 1 des Gesetzes vom 03. Juli 2023 (BGBl. 2023 I Nr. 176).
BayBO	Bayerische Bauordnung 2008 in der Fassung der Bekanntmachung vom 14.08.2007 (GVBl. S. 588), zuletzt geändert durch das Gesetz vom 23. Juni 2023 (GVBl. S. 250).
BNatSchG	Gesetz über Naturschutz und Landschaftspflege - Bundesnaturschutzgesetz - in der Fassung vom 29.07.2009 (BGBl. I S. 2542), zuletzt geändert durch Art. 3 des Gesetzes vom 08.12.2022 (BGBl. I S. 2240).
BayNatSchG	Gesetz über den Schutz der Natur, die Pflege der Landschaft und die Erholung in der freien Natur - Bayerisches Naturschutzgesetz - in der Fassung vom 23.02.2011 (GVBl. S. 82), zuletzt geändert durch § 1 des Gesetzes vom 23. Dezember 2022 (GVBl. S. 723).



### 2. Planungsrechtliche Voraussetzungen

#### 2.1 Landesentwicklungsprogramm



Gemäß Strukturkarte des Landesentwicklungsprogramms des Landes Bayern, Fortschreibung mit Stand 2020 liegt die Gemeinde Rohrbach an der Ilm im Allgemeinen ländlichen Raum.

#### I. Ziele der Raumordnung





##### a) Zeichnerisch verbindliche Darstellungen

-  Allgemeiner ländlicher Raum
-  Ländlicher Raum mit Verdichtungsansätzen
-  Verdichtungsraum

##### Raum mit besonderem Handlungsbedarf

-  Kreisregionen
-  Einzelgemeinden

##### b) Zeichnerisch erläuternde Darstellung verbaler Ziele

-  Metropole
-  Regionalzentrum
-  Oberzentrum
-  Mittelzentrum
-  Region



#### 6.2.1 Ausbau der Nutzung erneuerbarer Energien:

(Z) „Erneuerbare Energien sind verstärkt zu erschließen und zu nutzen.“

In der Begründung zu 6.2 wird erläutert:

*„Die verstärkte Erschließung und Nutzung der erneuerbaren Energien - Windkraft, Solarenergie, Wasserkraft, Biomasse und Geothermie - dienen dem Umbau der bayerischen Energieversorgung, der Ressourcenschonung und dem Klimaschutz. Nach dem Bayerischen Energiekonzept „Energie*

*innovativ“ sollen bis 2021 die Anteile der erneuerbaren Energien am Stromverbrauch in Bayern auf über 50 v.H. gesteigert werden. Die Ausweisung von Flächen für die Errichtung von Anlagen zur Nutzung erneuerbarer Energien hat raumverträglich unter Abwägung aller berührten fachlichen Belange (u. a. von Natur und Landschaft, Siedlungsentwicklung) zu erfolgen.“*

Die vorliegende Bauleitplanung entspricht diesem landesplanerischen Ziel.

### 6.2.3 Photovoltaik

(G) In den Regionalplänen können Vorrang- und Vorbehaltsgebiete für die Errichtung von Freiflächen-Photovoltaikanlagen festgelegt werden.

(G) Freiflächen-Photovoltaikanlagen sollen möglichst auf vorbelasteten Standorten realisiert werden.

In der Begründung zu 6.2.3 steht: *„Freiflächen-Photovoltaikanlagen können das Landschafts- und Siedlungsbild beeinträchtigen. Dies trifft besonders auf bisher ungestörte Landschaftsteile zu (vgl. 7.1.3). Deshalb sollen Freiflächen-Photovoltaikanlagen auf vorbelastete Standorte gelenkt werden. Hierzu zählen z.B. Standorte entlang von Infrastruktureinrichtungen (Verkehrswege, Energieleitungen etc.) oder Konversionsstandorte.“*

Laut Begründung zu 3.3 „Vermeidung von Zersiedelung“ werden Photovoltaik- und Biomasseanlagen explizit vom Anbindungsgebot ausgenommen, das die Zersiedelung der Landschaft durch neue Siedlungsstrukturen vermeiden soll. Somit ist eine Anbindung der Flächen an eine Siedlungseinheit nicht notwendig.

Der Ausweisung der Flächen als Sondergebiet für Photovoltaik stehen somit keine Ziele der Landesentwicklung entgegen.

## 2.2 Regionalplanung

Der Regionalplan steuert die übergemeindlichen Entwicklungen auf regionaler Ebene, die das Landesentwicklungsprogramm für ganz Bayern vorgibt. Entsprechend dem Regionalplan der Planungsregion – Ingolstadt sind für den Planbereich folgende Grundsätze und Ziele betroffen:

Gemäß Karte 1 – Raumstruktur liegt die Gemeinde Rohrbach an der Ilm im allgemeinen ländlichen Raum. Rohrbach selbst ist ein Grundzentrum.

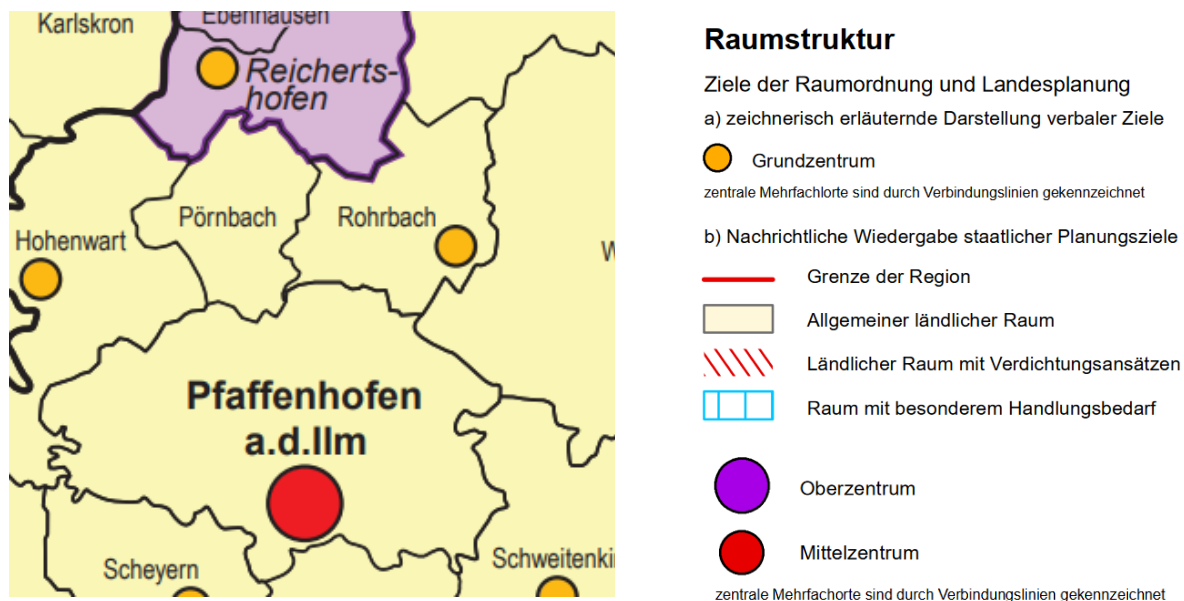

### Ausschnitt Karte 1 „Raumstruktur“, Regionalplan Region Ingolstadt (Stand 2022)

Der Regionalplan führt unter Kapitel B X 1 Energieversorgung aus, dass *„der weitere Ausbau der Energieversorgung [...] in allen Teilräumen der Region ein ausreichendes, möglichst vielfältiges, preisgünstiges und umweltverträgliches Energieangebot sicherstellen“* soll. *„Die Energieversorgung*

*soll dazu beitragen, vor allem die Standortbedingungen der gewerblichen Wirtschaft, insbesondere in den zentralen Orten und an den Entwicklungsachsen, zu verbessern.“*

**Vorrang- oder Vorbehaltsgebiete:**

Die Flächen liegen in einem Landschaftlichen Vorbehaltsgebiet. Weitere Vorrang- oder Vorbehaltsgebiete laut Regionalplan sind im Bereich der Planung nicht vorhanden.

Das Vorhaben steht somit den Zielen der Regionalplanung nicht entgegen

**2.3 Flächennutzungsplan/Landschaftsplan**

Das Gebiet des geplanten vorhabenbezogenen Bebauungsplans ist im wirksamen Flächennutzungsplan der Gemeinde Rohrbach an der Ilm als Fläche für die Landwirtschaft dargestellt.

Landschaftsplanerische Maßnahmen und Ziele sind im Bereich der Planung nicht vorhanden.

Der Flächennutzungsplan wird im Parallelverfahren geändert. Der betreffende Bereich wird zukünftig als Sondergebiet (SO) Photovoltaik nach § 11 Abs. 2 BauNVO dargestellt.

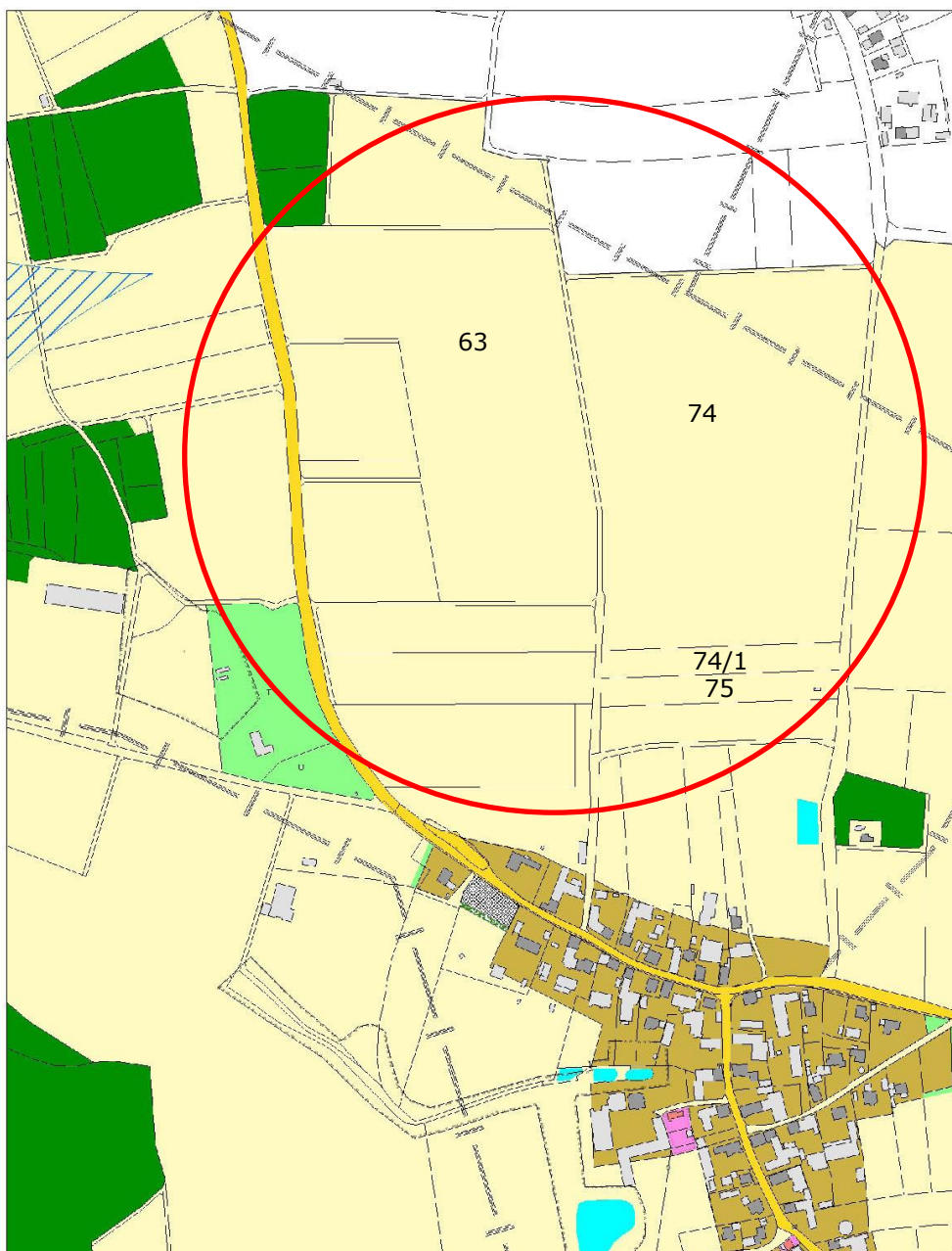

### 3. Erfordernis und Ziele

Der Gemeinde Rohrbach an der Ilm liegt ein Antrag der Firma Energiepark Rohrbach GmbH & Co KG vor, auf den Flurstücken Fl.-Nr. 63, 74, 74/1 und 75, Gemarkung Gambach, auf landwirtschaftlichen Flächen bei Gambach eine Freiflächenphotovoltaikanlage zu errichten. Die Gemeinde Rohrbach an der Ilm plant die Ausweisung des vorhabenbezogenen Bebauungsplanes Nr. 49 „Solarpark Gambach“ gemäß § 9 BauGB in diesem Bereich zur Deckung des Bedarfs an Flächen zur Nutzung regenerativer Energien (Photovoltaik).

Nach der Baunutzungsverordnung (BauNVO) sind solche Anlagen in Sonstigen Sondergebieten (§ 11 BauNVO) zulässig. Der Bebauungsplan setzt ein Sondergebiet für die Nutzung der Sonnenenergie zur „Gewinnung, Speicherung und Umwandlung elektrischer Energie“ fest und schafft damit die planungsrechtlichen Voraussetzungen für die Verwirklichung des Vorhabens. Die Gemeinde schließt mit dem Vorhabensträger gemäß § 12 Abs. 1 BauGB einen Durchführungsvertrag, in dem die Übernahme der Planungs- und Erschließungskosten durch den Vorhabensträger und Fristen zur Durchführung des Vorhabens geregelt werden. Der Durchführungsvertrag ist vor dem Satzungsbeschluss gem. § 10 BauGB abzuschließen.

Der rechtskräftige Flächennutzungs- und Landschaftsplan der Gemeinde wird im Parallelverfahren gemäß § 8 Abs. 3 BauGB geändert. Somit entwickelt sich der Bebauungsplan aus dem Flächennutzungsplan. Der Bebauungsplan ist unter der Voraussetzung, dass die Änderung des FNP im Vorfeld genehmigt wird, nicht genehmigungspflichtig. Der Satzungsbeschluss zum vorhabenbezogenen Bebauungsplan Nr. 49 „Solarpark Gambach“ kann nach Genehmigung der Flächennutzungsplan-Änderung durch öffentliche Bekanntmachung in Kraft gesetzt werden.

Die Nutzung erneuerbarer Energien trägt wesentlich zum Klimaschutz bei. Des Weiteren stärkt der Ausbau der dezentralen Energieversorgung die regionale Wertschöpfung und unterstützt damit den ländlichen Raum nachhaltig. Gemäß § 1 Abs. 6 Nr. 7f BauGB ist die Nutzung erneuerbarer Energien in den Bauleitplänen besonders zu berücksichtigen.

Der Rückbau wird mittels Durchführungsvertrag geregelt.

### 4. Räumliche Lage und Größe

Die Vorhabenfläche liegt nördlich von Gambach.

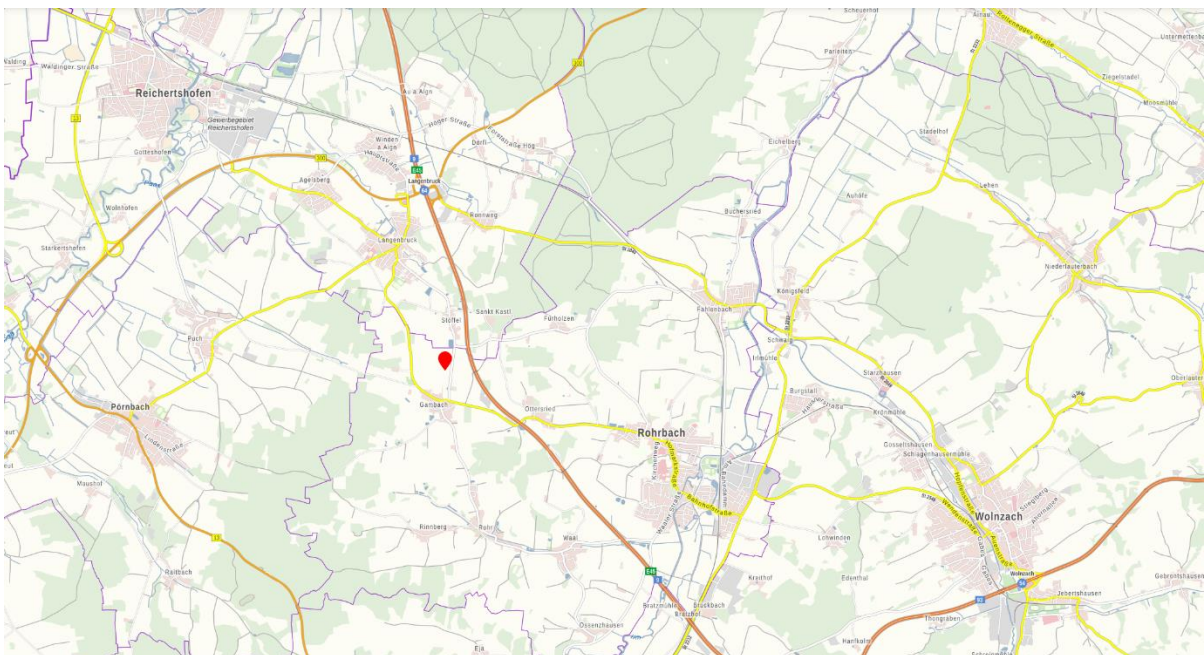

#### Lage der Flächen, ohne Maßstab

Der Geltungsbereich umfasst die Flurstücke Fl.-Nr. 63, 74, 74/1 und 75, Gemarkung Gambach. Die Fläche des Geltungsbereiches beträgt insgesamt ca. 20 ha. Die Erschließung der Teilflächen erfolgt von den Flurstücken 179 und 68 Gmk. Gambach.

## 5. Gegenwärtige Nutzung des Gebietes

Die Eingriffsfläche wird derzeit als Landwirtschaftliche Fläche genutzt. Es handelt sich um Acker.

## 6. Landschaftsbild

Es handelt sich um landwirtschaftlich genutzte Flächen, die innerhalb der überplanten Flächen keinerlei landschaftsbildprägende Strukturen aufweisen. Das Umfeld ist von der Landwirtschaft sowie den angrenzenden Waldstrukturen geprägt. In einem Abstand von ca. 170 m befindet sich östlich die BAB 9. Südlich der Flächen befindet sich in einer Entfernung von 170 m die Ortschaft Gambach und nördlich einem Abstand von 130 m die Ortschaft Stöffel.

Die Landwirtschaftlichen Flächen selbst haben keinen direkten Wert für die Erholungsnutzung. Es sind ebenso keine bedeutenden Freizeitwege im Bereich der Planung zu erkennen. Lediglich ein südlich verlaufender Wirtschaftsweg.

## 7. Artenschutz

Im Zuge des Bauleitplanverfahrens ist zu prüfen, ob durch die Planung einer oder mehrere der artenschutzrechtlichen Verbotstatbestände nach § 44 Abs. 1 i.V.m. Abs. 5 BNatSchG ausgelöst werden, gegebenenfalls wären die naturschutzrechtlichen Voraussetzungen für eine Ausnahme von den Verboten gemäß § 45 Abs. 7 BNatSchG zu prüfen.

Aus § 44 BNatSchG ergeben sich für besonders und streng geschützten Arten und europäische Vogelarten folgende Verbote:

Schädigungsverbot von Lebensstätten: Beschädigung oder Zerstörung von Fortpflanzungs- und Ruhestätten.

Abweichend davon liegt ein Verbot nicht vor, wenn die ökologische Funktion der von dem Eingriff oder Vorhaben betroffenen Fortpflanzungs- oder Ruhestätten im räumlichen Zusammenhang gewahrt wird.

Störungsverbot: Erhebliches Stören von Tieren während der Fortpflanzungs-, Aufzucht-, Mauser-, Überwinterungs- und Wanderungszeiten.

Abweichend davon liegt ein Verbot nicht vor, wenn die Störung zu keiner Verschlechterung des Erhaltungszustandes der lokalen Population führt.

Tötungsverbot- und Verletzungsverbot: Der Fang, die Verletzung oder Tötung von Tieren, die Beschädigung, Entnahme oder Zerstörung ihrer Entwicklungsformen. Umfasst ist auch die Gefahr von Kollisionen im Straßenverkehr, wenn sich durch das Vorhaben das Kollisionsrisiko für die jeweilige Arten unter Berücksichtigung der vorgesehenen Schadensvermeidungsmaßnahmen signifikant erhöht.

Bisher wurde eine Relevanzprüfung zum speziellen Artenschutz von Naturgutachter Robert Mayer, Freising durchgeführt. Diese kommt zu folgendem Ergebnis:

„Die meisten artenschutzrechtlich relevanten Pflanzen- und Tierarten können entweder auf Grundlage der räumlichen Verbreitung ausgeschlossen werden, sind aufgrund fehlender Lebensraumeignung nicht zu erwarten oder werden durch die projektspezifischen Wirkfaktoren nicht beeinträchtigt. Lediglich Arten folgender Artengruppen sind im UG nicht völlig auszuschließen.

### 4.1 Vögel

Bei der Ortsbegehung am 29.03.2023 von Naturgutachter Robert Mayer wurden die folgenden Arten nachgewiesen:

Girlitz, Hausrotschwanz, Mäusebussard, Feldlerche, Turmfalke, Goldammer und Graureiher

Frei im Geäst brütende Vogelarten

In den Gehölzen im UG bzw. an das UG angrenzend, können frei im Geäst brütende, meist häufige Vogelarten wie Amsel, Girlitz, Grünfink oder Buchfink sowie in Bodennähe Zaunkönig, Mönchs- oder Gartengrasmücke vorkommen und brüten. Beim Ortstermin am 29.03.2023 wurde im UG aufgrund von fehlenden Strukturen kein Potenzial für im Geäst brütende Vogelarten festgestellt. Die

Randbereiche des UG bieten hingegen Potenzial. Am Feldgehölz südlich der westlichen Ackerfläche wurde ein Pärchen Goldammern und am Waldrand der nicht saP-relevante Girlitz festgestellt.

#### Bodenbrütende Vogelarten

Im UG wurden beim Ortstermin am 29.03.2023 mehrere Feldlerchen auf der mittleren und östlichen Ackerfläche beobachtet. Ein Vorkommen von Rebhühnern wurde an zwei Untersuchungsterminen (16.03.2023 und 29.03.2023) nicht festgestellt.

#### In Horsten brütende Vogelarten

Im UG und in unmittelbar angrenzenden Bereichen wurden keine Horste nachgewiesen, die Arten dieser Gilde Brutplätze bieten könnten. Beim Ortstermin am 29.03.2023 wurden mehrmals Graureiher und Mäusebussarde im Überflug über dem UG bzw. in den angrenzenden Bereichen beobachtet. Sie brüten möglicherweise in Bäumen in der weiteren Umgebung und nutzen das UG zur Nahrungssuche oder als Rastplatz.

#### In Gebäuden und Nischen brütende Vogelarten

Ein Turmfalke wurde beim Ortstermin am 29.03.2023 im Überflug südlich der östlichen Ackerfläche gesehen. Das UG kann für diese Art als Nahrungshabitat dienen. Zudem wurde ein Hausrotschwanz (nicht saP-relevant) südwestlich der westlichen Ackerfläche festgestellt.

Basierend auf den Ergebnissen des Ortstermins ist ein Potenzial für verschiedene saP-relevante Vogelarten im UG gegeben. Deshalb sollten Kartierungen zur Artengruppe der Vögel durchgeführt werden.

#### 4.2 Fledermäuse

Beim Ortstermin am 29.03.2023 wurden keine geeigneten Quartiere für Fledermäuse an den angrenzenden Gehölzen gefunden. Ein Vorkommen von Einzelquartieren in den Waldstücken in Waldrandnähe ist dennoch nicht auszuschließen. Aufgrund des Abstandes von 20 m, der zu den Waldrändern gehalten werden soll, ist von keiner Beeinträchtigung auszugehen. Es sind keine Kartierungen zur Artengruppe der Fledermäuse nötig.

#### 4.3 Säugetiere (ohne Fledermäuse)

Beim Ortstermin am 29.03.2023 konnte in den an das UG angrenzenden Waldrändern ein Potenzial für die Haselmaus festgestellt werden. Eine Beeinträchtigung durch das Bauvorhaben ist aufgrund des geplanten Abstandes von 20 m zum Waldrand jedoch nicht zu erwarten. Deshalb sind keine Kartierungen für die Haselmaus erforderlich.

#### 4.4 Reptilien

Am östlichen Rand der östlichen Ackerfläche sowie nördlich und östlich der mittleren Ackerfläche konnten beim Ortstermin am 29.03.2023 südexponierte Böschungen mit höherem Bewuchs oder Ackerrandbereiche festgestellt werden, die ein Habitatpotenzial für die Zauneidechse aufweisen. Im Norden der mittleren Ackerfläche wurden zudem Stellen mit Steinziegeln gefunden, die die Zauneidechse als Winterquartier nutzen kann. Da zu allen Randstrukturen Abstände eingehalten werden sollen, ist nicht davon auszugehen, dass die Zauneidechsenlebensräume beeinträchtigt werden. Dennoch ist es möglich, dass Tiere durch das Befahren der Wege durch Baustellenfahrzeuge beeinträchtigt werden. Kartierungen der Zauneidechse sind daher zu empfehlen.

Zudem wurde ein erheblicher Teil der notwendigen Kartierung bereits abgeschlossen. Hieraus ergeben sich folgende Ergebnisse:

- Westliches Gebiet: Innerhalb der Fläche wurden Goldammern und Stieglitze, sowie überfliegend Rotmilan und Turmfalke gesichtet. Bei allen Arten ist von keiner Brut innerhalb der Fläche auszugehen. Die Brutplätze der Goldammern und Stieglitze sind am Gehölzrand im Westen oder Süden anzunehmen, der Turmfalke könnte in einem Brutkasten an der Scheune im Südwesten brüten. Der Rotmilan brütet vermutlich weiter entfernt, da er nur einmal im Gebiet gesichtet wurde. Angrenzend an das Untersuchungsgebiet wurde im Norden eine Dorngrasmücke und im Süden eine Gartengrasmücke gesichtet.
- Mittleres Gebiet: Hier wurden Stieglitze, Wiesenschafstelzen, Feldlerchen und eine Goldammer gesichtet, sowie überfliegend Turmfalken, Graureiher, Mäusebussarde und Rauchschwalben. Eine Brut wird auf der Fläche nur von der Feldlerche (1 – 2 Paare) und der Wiesenschafstelze (1 – 2 Paare) vermutet. Alle anderen Arten brüten entweder an angrenzenden Randstrukturen oder weiter entfernt in Gehölzen. Nördlich des Gebiets wurde an zwei Terminen eine Dorngrasmücke aufgenommen.
- Östliches Gebiet: Hier wurden Feldlerchen, Wiesenschafstelzen und Stieglitze, sowie überfliegend Turmfalken, Rauchschwalben und Graureiher gesichtet. Eine Brut ist im Gebiet

auch hier nur von Feldlerche (1 – 2 Paare) und Wiesenschafstelze (evtl. 1 Paar) anzunehmen.

- Zauneidechsen wurden bisher im gesamten Gebiet keine gefunden.

Aufgrund der oben dargestellten Ergebnisse werden weitere Erhebungen durchgeführt. Die weiteren Ergebnisse der Erhebungen finden Eingang in die weitere Bauleitplanung.

## 8. Vorhaben- und Erschließungsplanung

### 8.1 Erschließung

Die Erschließung der Teilflächen erfolgt von den Flurstücken 179 und 68 Gmkg. Gambach.

Innerhalb des Geltungsbereiches ist die Anlage von Erschließungswegen nur in absolut notwendigem Maß in sickerfähiger Ausführung zulässig.

### 8.2 Ver-/ Entsorgung

#### Wasserversorgung

Ein Anschluss an das Trinkwassernetz ist nicht notwendig.

#### Abwasserentsorgung/Oberflächenwasser

Das von der Photovoltaikanlage abfließende Niederschlagswasser ist auf dem Baugebiet breitflächig zu versickern. Falls Erosionen und Abflussverlagerungen oder Abflussverschärfungen auftreten, sind diesen geeignete Maßnahmen wie z.B. Bepflanzung oder Rückhaltemulden entgegenzusetzen, so dass umliegende Grundstücke nicht nachteilig beeinträchtigt werden.

Schmutzwasser- bzw.- Kanalanschluss ist nicht erforderlich.

#### Strom-/Telekommunikationsversorgung

Für die Anlagenüberwachung sind Signalkabel und ggf. Telekommunikationseinrichtungen vorgesehen.

#### Abfallwirtschaft

Ist nicht erforderlich.

### 8.3 Beschreibung der Photovoltaikanlage

Die Photovoltaik-Module werden fest aufgestellt in etwa in Süd Richtung ausgerichtet, so dass die Modulreihen von West nach Ost verlaufen. Die Module dürfen sich gegenseitig nicht beschatten, folglich sind der Konstruktionshöhe wirtschaftliche und einstrahlungsbedingte Grenzen gesetzt (maximal 3,80 m über Geländeoberkante); aus demselben Grund ist zwischen den Modulreihen ein Abstand von mindestens 3,00 m erforderlich, der ebenso wie die Fläche unter den Modulen von extensiv gepflegtem Grünland bedeckt ist. Die Trägerkonstruktion besteht aus Stahlprofilen. Die Gründung erfolgt mittels Ramm- oder Schraubfundament.

Die notwendigen Technikräume werden innerhalb der festgesetzten Baugrenzen aufgestellt. Die Vollversiegelung von Flächen im Sondergebiet ist auf die erforderlichen Gebäudefundamente zu beschränken. Die Grundfläche für Nebengebäude darf insgesamt maximal 1.500 m<sup>2</sup> betragen, die Höhe ist auf maximal 3 m beschränkt.

Die Bereiche zwischen den Modultischen und darunter werden in extensiv genutzt und ausgehagert, um eine Erhöhung der Artenvielfalt in der Fläche zu erreichen. Die eigentliche Modulfläche wird aus versicherungstechnischen Gründen mit einem Maschendrahtzaun umfriedet. Die maximale Höhe beträgt 2,30 m.

Zur Vermeidung von negativen Auswirkungen auf nachtschwärmende Insekten und zur Vermeidung einer optischen Fernwirkung bei Nacht wird im Bebauungsplan eine dauerhafte Beleuchtung der Anlage als unzulässig festgesetzt.

Die gesamte Anlage ist wartungsarm.

## **8.4 Rückbauverpflichtung**

Vereinbarungen über den Rückbau nach Aufgabe der Nutzung werden in einer gesonderten Vereinbarung (Durchführungsvertrag zwischen der Gemeinde Rohrbach an der Ilm und dem Vorhabensträger) getroffen.

## **9. Begründung der Festsetzungen aus städtebaulicher und landschaftsplanerischer Sicht**

### **9.1 Art und Maß der baulichen Nutzung**

Zulässig ist im Bereich des Sondergebietes ausschließlich die Errichtung von freistehenden Photovoltaikmodulen sowie der der Zweckbestimmung des Sondergebietes unmittelbar dienende Nebenanlagen. Das Maß der baulichen Nutzung wird durch die Grundflächenzahl definiert. Als Grundflächenzahl wird 0,65 festgesetzt. Maßgeblich für die Ermittlung der Grundflächenzahl ist die umzäunte Fläche. Als Grundfläche wird die Grundfläche der Gebäude sowie die senkrechte Projektion der Module auf die Geländeoberfläche gerechnet. Eine tatsächliche Bodenversiegelung erfolgt allerdings nur im Bereich der Technikgebäude und wird durch Festsetzung einer maximalen Grundfläche von insgesamt maximal 1.500 m<sup>2</sup> beschränkt. Zur Vermeidung von übermäßiger Versiegelung wurde festgesetzt, dass die Modultische mit Ramm-, Bohr- oder Schraubfundamenten zu verankern sind. Durch die Festsetzung einer Folgenutzung als landwirtschaftliche Fläche wird sichergestellt, dass die Fläche nach Ablauf der Nutzung wieder der Landwirtschaft zur Verfügung steht. Zur Vermeidung einer signifikanten Fernwirkung wird die maximale Höhe der baulichen Anlagen auf 3,80 m für die Module und für Gebäude beschränkt.

### **9.2 Baugrenzen, Abstandsflächen**

Die überbaubaren Grundstücksflächen für Modultische und Gebäude werden durch die Festsetzungen von Baugrenzen definiert. Zufahrten, Umfahrungen, Einzäunungen können auch außerhalb der Baugrenzen errichtet werden. Die festgesetzten Baugrenzen ergeben sich aus den erforderlichen Abständen zu der Einfriedung der Anlage.

### **9.3 Baugestaltung, Werbeanlagen**

Auch wenn die Errichtung von Gebäuden nur in geringem Umfang erforderlich wird, werden Festsetzung zur Dachgestaltung getroffen, die ein möglichst gutes Einfügen der Anlagen in die Umgebung sicherstellen sollen. Die Dachneigung wird auf maximal 30° begrenzt und es werden gedeckte Farben für die Dacheindeckung vorgeschrieben. Aus den gleichen Gründen werden Werbeanlagen grundsätzlich zugelassen, jedoch auf eine maximale Fläche von 5,0 m<sup>2</sup> sowie den Zufahrtsbereich beschränkt. Fahnenmasten sowie elektrische Werbeanlagen werden explizit ausgeschlossen.

### **9.4 Verkehrsflächen**

Die Grundstückszufahrten werden auf die bereits bestehenden Zufahrten von den angrenzenden Straßen und Flurwegen aus beschränkt.

### **9.5 Einfriedungen**

Die Einfriedung soll - mindestens für die Dauer einer Beweidung - wolfsicher gestaltet werden. Dabei wird zur Verminderung von negativen ökologischen Auswirkungen die Festsetzung getroffen, dass die Durchlässigkeit für Kleintiere im Bereich von 20 cm ab dem Boden gewährleistet sein muss. Als technische Lösungen kommen z.B. Elektrolitzen oder grobmaschige Matten in Frage, welche Kleintiere weiter passieren lassen.

Die Begrenzung der Gesamthöhe auf maximal 2,30 m und Festsetzung der verwendeten Materialien (Maschendraht aus Metall mit Übersteigenschutz) dient zur Verringerung der Auswirkungen auf das Landschaftsbild.

### **9.6 Gestaltung des Geländes/ Bodenschutz/ Oberflächenwasser**

Das natürliche Gelände soll weitestgehend unverändert beibehalten werden. Deshalb ist die Abgrabung oder Aufschüttung auf eine Höhe von maximal 0,5 m begrenzt. Diese Festsetzung hält die Möglichkeit offen, geringfügige Unebenheiten auszugleichen, ohne eine zu starke Veränderung des Geländes zuzulassen. Zum Schutz des Bodens ist für Aufschüttungen gegebenenfalls ausschließlich inertes Material oder Aushubmaterial des Planungsbereiches zu verwenden.

Das anfallende Niederschlagswasser ist aus ökologischen Gründen möglichst breitflächig über die belebte Bodenzone zu versickern. Eine punktuelle Versickerung ist nicht zulässig. Daher sind auch sämtliche Bodenbefestigungen einschließlich der Zufahrten in sickerfähiger Ausführung herzustellen.

### **9.7 Grünflächen, Maßnahmen und Flächen zum Schutz, zur Pflege und zur Entwicklung von Natur- und Landschaft**

Durch Festsetzungen zur Pflege der Grünflächen (1-2 schürige Mahd, Verbot von Düngemitteln und Pestiziden, Verwendung von Regionalem Saatgut) innerhalb der Photovoltaikanlage soll eine extensive Pflege und Entwicklung zu artenreichem Extensivgrünland sichergestellt werden. Dies dient der weitgehenden Minimierung von Eingriffen in Bezug auf das Schutzgut Arten und Lebensräume. Die Bilanzierung des Kompensationsbedarfs und die Beschreibung der Gestaltungsmaßnahmen sind dem Umweltbericht (Kapitel 2.3) zu entnehmen.

### **9.8 Immissionsschutz**

Zur Vermeidung von negativen Auswirkungen auf nachtschwärmende Insekten und zur Vermeidung einer optischen Fernwirkung bei Nacht wird im Bebauungsplan eine dauerhafte Beleuchtung der Anlage als unzulässig festgesetzt.

Gemäß Praxis-Leitfaden für die ökologische Gestaltung von Photovoltaik-Freiflächenanlagen: "Anhand der vom LfU ermittelten Schallleistungspegel ergibt sich, dass bei einem Abstand des Trafos bzw. Wechselrichters von rund 20 m zur Grundstücksgrenze der Immissionsrichtwert der TA Lärm für ein reines Wohngebiet von 50 dB(A) am Tag sicher unterschritten wird."

Die nahegelegene Wohnbebauung befindet in einem Abstand von mindestens 130 Meter, so dass die Werte der der TA Lärm für ein Wohngebiet sicher nicht überschritten werden. Es wird unter Punkt 9.2 dennoch sicherheitshalber festgesetzt, dass die von der Anlage ausgehenden Geräusche, wie tieffrequente vom Transformator abstrahlende Geräusche, oder der Lärm, den Wartungsarbeiten verursachen, bei nächstgelegenen Wohngebäuden, die in der TA Lärm genannten Anforderungen erfüllen müssen.

## F UMWELTBERICHT

### 1 Einleitung

Aufgabe des Umweltberichts ist es, alle Umweltbelange sowie die Standortauswahl für die Bebauung unter dem Blickwinkel der Umweltvorsorge zusammenzufassen.

Der Umweltbericht soll den Prozess der Ermittlung, Beschreibung und Bewertung von Umweltbelangen festhalten und so die Grundlage zur Abwägung mit konkurrierenden Belangen bilden, die in anderen Teilen der Begründung darzulegen sind.

Zweck des Umweltberichts ist es, einen Beitrag zur Berücksichtigung der Umweltbelange bei der Zulassung von Projekten zu leisten und dadurch der Umweltvorsorge zu dienen. Er umfasst die Ermittlung, Beschreibung und Bewertung der Auswirkungen eines Vorhabens auf die Schutzgüter Menschen, Tiere / Pflanzen, Boden, Wasser, Luft und Klima, Landschaft, Kultur- und Sachgüter, Fläche und weiterer Schutzgüter einschließlich der jeweiligen Wechselwirkungen.

Der Umweltbericht begleitet das gesamte Bauleitplanverfahren vom Aufstellungs- bis zum Satzungsbeschluss. Auf diese Weise soll eine ausreichende Berücksichtigung der Belange von Natur und Umwelt sichergestellt und dokumentiert werden. Der Umweltbericht ist Bestandteil der Begründung zum Bebauungsplan.

#### 1.1 Kurzdarstellung des Inhalts und wichtiger Ziele der Bauleitplanung

Der Gemeinde Rohrbach an der Ilm liegt ein Antrag der Firma Energiepark Rohrbach GmbH & Co KG vor, auf den Flurstücken Fl.-Nr. 63, 74, 74/1 und 75, Gemarkung Gambach, auf landwirtschaftlichen Flächen bei Gambach eine Freiflächenphotovoltaikanlage inklusive Eingrünung zu errichten.

Die Gemeinde Rohrbach an der Ilm plant die Ausweisung des vorhabenbezogenen Bebauungsplanes „Solarpark Gambach“ gemäß § 9 BauGB in diesem Bereich zur Deckung des Bedarfs an Flächen zur Nutzung regenerativer Energien (Photovoltaik).

Der vorhabenbezogene Bebauungsplan weist ein Sondergebiet zur Nutzung regenerativer Energien (Photovoltaik) aus. Die Erschließung der Teilflächen erfolgt von den Flurstücken 179 und 68 Gmkg. Gambach.

Die Bundesregierung hat durch das Gesetz für Erneuerbare Energien (EEG) die Voraussetzung für eine wirtschaftliche Nutzung der Photovoltaik geschaffen. Dies, aber auch die erkennbare Verschlechterung der Versorgung mit fossilen Energien führt zunehmend zum Einsatz regenerativer Energien, insbesondere der Photovoltaik.

Die Module werden in Reihen, die in Süd-Richtung ausgerichtet sind, angeordnet.

Diese Modultische werden freitragend ohne flächenhafte Fundamente, sondern lediglich mit Ramm-, Bohr- oder Schraubfundamenten im Boden verankert. Das Gelände bzw. die Topografie unter den Tischen bleibt unverändert, da durch diese Montagetechnik die Unebenheiten der Bodenoberfläche ausgeglichen werden können.

Die Höhe der Module kann bis zu 3,80 m über dem Erdboden betragen. Die Module auf den Tischen werden rückseitig verkabelt, die einzelnen Modultische durch Erdverkabelung mit dem Technikraum verbunden.

Die Zu- und Abfahrten außerhalb des Geltungsbereiches erfolgen auf bereits vorhandenen Straßen und Wirtschaftswegen.

Die Bereiche zwischen den Modultischen und darunter bleiben ungenutzt und einer extensiven Grünlandpflege zugeführt.

Der betreffende Bereich wird im Flächennutzungsplan im Parallelverfahren in ein Sondergebiet, Photovoltaik (SO) nach § 11 BauNVO geändert. Der Geltungsbereich umfasst folgende Parzellen:

Die Gesamtfläche des geplanten Baugebiets beträgt ca. 20 ha.

Die eigentliche Modulfläche wird aus versicherungstechnischen Gründen mit einem Maschendrahtzaun mit einer Höhe von bis zu 2,30 m umfriedet.

## **1.2 Darstellung der in einschlägigen Fachgesetzen und Fachplänen festgelegten Ziele des Umweltschutzes die für den Bauleitplan von Bedeutung sind, und ihrer Berücksichtigung**

Im aktuellen EEG ist unter § 2 die besondere Bedeutung erneuerbarer Energien verankert worden. Demnach liegen *„die Errichtung und der Betrieb von Anlagen sowie den dazugehörigen Nebenanlagen [...] im überragenden öffentlichen Interesse und dienen der öffentlichen Sicherheit. Bis die Stromerzeugung im Bundesgebiet nahezu treibhausgasneutral ist, sollen die erneuerbaren Energien als vorrangiger Belang in die jeweils durchzuführenden Schutzgüterabwägungen eingebracht werden.“*

Die allgemeinen gesetzlichen Grundlagen, wie das Erneuerbare-Energien-Gesetz, das Baugesetzbuch, die Naturschutzgesetze, die Abfall- und Immissionsschutz-Gesetzgebung wurden im vorliegenden Fall berücksichtigt. Die Eingriffsregelung ist nach dem Leitfaden 'Bauen im Einklang mit Natur und Landschaft', 2021 in Verbindung mit dem Hinweispapier „Bau- und landesplanerische Behandlung von Freiflächen-Photovoltaikanlagen“ des Bayerischen Staatsministeriums für Wohnen, Bau und Verkehr von 10.12.2021 durchgeführt worden.

Das Landesentwicklungsprogramm sieht die Förderung von Stromerzeugung aus erneuerbaren Energien vor.

Parallel zum Bebauungsplanverfahren wird der Flächennutzungsplan geändert und stellt im betreffenden Bereich ein Sondergebiet Photovoltaik dar.

### **Schutzgebiete**

Im Planungsgebiet liegen keine Landschaftsschutzgebiete, geschützte Flächen nach Arten- und Biotopschutzprogramm oder Natura 2000, ebenso wie keine biotopkartierten Flächen.

Das nächstgelegene kartierte Biotop Nr. 7335-0205-002 und 7335-0205-001 „Hecken bei Gambach und Stöffel“ das sich nördlich und südlich des Geltungsbereiches befindet.

Sonstige Fachpläne und -programme z.B. Immissionsschutzrecht sowie kommunale Umweltqualitätsziele sind für die vorgesehene Fläche nicht vorhanden.

## 2. Bestandsaufnahme und Bewertung der Umweltauswirkungen einschließlich der Prognose bei Durchführung der Planung

Die Beurteilung der Umweltauswirkungen erfolgt verbal argumentativ. Dabei werden drei Stufen unterschieden: geringe, mittlere und hohe Erheblichkeit.

### 2.1 Bestandsaufnahme der einschlägigen Aspekte des derzeitigen Umweltzustands (Basisszenario)

#### 2.1.1 Umweltmerkmale

##### 2.1.1.1 Schutzgut Mensch / Gesundheit

###### Beschreibung

Der Planungsbereich selbst besitzt als landwirtschaftlich genutzte Fläche keine Bedeutung für die Erholungsnutzung. Bedeutende Freizeitwege befinden sich ebenfalls nicht im Umfeld.

Wirtschaftliche Nutzungsansprüche bestehen durch die Landwirtschaft.

Die Fläche dient weder dem Lärmschutz noch hat sie besondere Bedeutung für die Luftreinhaltung.

##### 2.1.1.2 Schutzgut Tiere und Pflanzen

###### Beschreibung

Als potenzielle natürliche Vegetation wird in der Pflanzensoziologie der Endzustand der Vegetation bezeichnet, der sich einstellen würde, wenn sie sich unter den heutigen Standortbedingungen ohne weiteren Einfluss des Menschen entwickeln könnte. Sie braucht mit der ursprünglichen Vegetation nicht übereinstimmen.

Als Grundlage dieser Betrachtung dienen die Untersuchungsergebnisse nach SEIBERT (1968) zur potenziellen natürlichen Vegetation Bayerns, die aufbauend auf Bodeneinheiten und unter Berücksichtigung von Höhenlagen und Klimaverhältnissen Vegetationsgebiete beschreiben. Ergänzende Kartierungen einzelner Transekte in Bayern von JANNSEN und SEIBERT (1986) haben zu neuen Erkenntnissen geführt.

Demnach würde sich im Planungsgebiet auf lange Sicht Zittergrasseggen-Hainsimsen-Buchenwald im Komplex mit Zittergrasseggen-Waldmeister-Buchenwald; örtlich Zittergrasseggen-Stieleichen-Hainbuchenwald entwickeln.

Im Planungsgebiet selbst liegen keine geschützten Flächen nach Arten- und Biotopschutzprogramm oder Natura 2000, ebenso wie keine biotopkartierten Flächen.

Die Fläche ist aufgrund des Status als landwirtschaftliche Fläche geprägt durch die menschliche Nutzung. Die Vegetation der landwirtschaftlichen Nutzflächen setzt sich aus wenigen Arten zusammen und weist deshalb eine für den Naturhaushalt untergeordnete Bedeutung auf.

Unter Berücksichtigung der bestehenden intensiven Nutzung ist der Bereich als gestört und anthropogen beeinflusst einzustufen. Seltene bzw. gefährdete Arten sind deshalb voraussichtlich auszuschließen. Wertvolle Lebensräume oder kartierte Biotope werden durch die Planung nicht beeinträchtigt.

Es werden nach dem derzeitigen Kenntnisstand für keine Art des Anhangs IV der FFH-Richtlinie sowie für keine europäischen Vogelarten gem. Art. 1 der Vogelschutzrichtlinie unter Berücksichtigung von Vermeidungsmaßnahmen die Verbotstatbestände des § 44 BNatSchG erfüllt. Es wird daher voraussichtlich keine Ausnahme gem. § 45 Abs. 7 BNatSchG oder eine Befreiung gem. § 67 BNatSchG benötigt. Die Ergebnisse der weiteren Kartierungen fließen, wie oben bereits dargestellt in die weitere Planung ein.

Zusammenfassend kann festgehalten werden, dass der Geltungsbereich eine lediglich geringe Bedeutung als Lebensraum für Pflanzen und Tiere aufweist. Flächen mit hoher Bedeutung sind von der Überbauung nicht betroffen.



Abbildung 1: Auszug aus Biotopkartierung

Zeichenerklärung:

rot umrandete Fläche: Geltungsbereich

pink schraffiert: Biotopkartierung Flachland

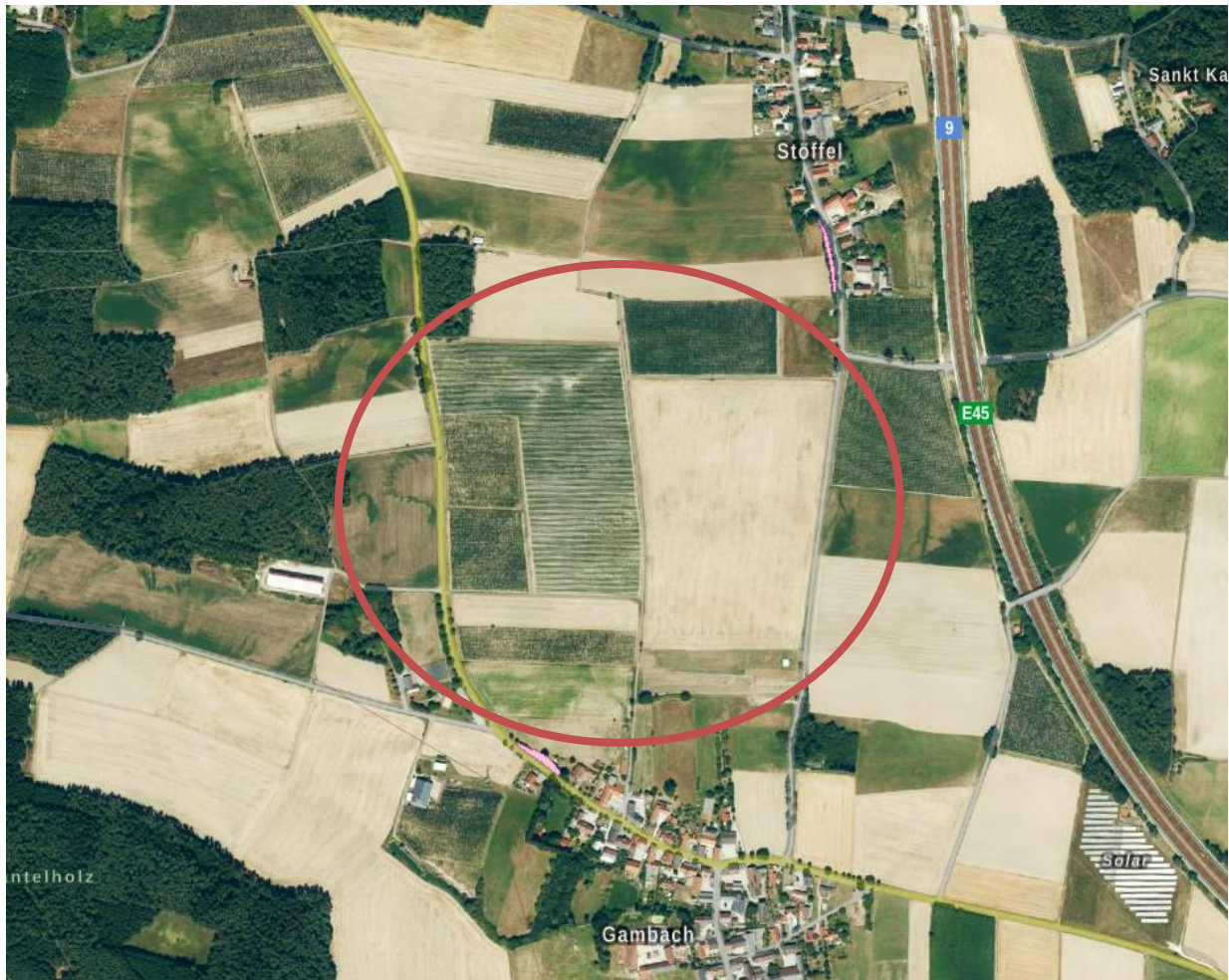
### 2.1.1.3 Schutzgut Boden

#### Beschreibung

Boden dient als Pflanzen- und Tierlebensraum, als Filter, für die Wasserversickerung und -verdunstung sowie der Klimaregulierung. Zudem hat er seine Funktion als Produktionsgrundlage für die Landwirtschaft. Belebter, gewachsener Boden ist damit nicht ersetzbar.

Das Bearbeitungsgebiet liegt innerhalb der Naturraumeinheit D61–Fränkische Alb.

In der Geologischen Karte 1:500.000 ist für den Planungsbereich Oberer Süßwassermolasse, kiesführend, älterer Teil verzeichnet. Gemäß Übersichtsbodenkarte 1:25.000 liegt im Bereich der Planung fast ausschließlich Braunerde, unter Wald podsolig, aus (kiesführendem) Reinsand (Molasse oder gering verbreitet Terrassenablagerung), gering verbreitet mit flacher Flugsanddecke und fast ausschließlich Braunerde aus Lehm über Lehm bis Tonschluff (Molasse, glimmerreich), verbreitet mit Hauptlage und Vorherrschend Pelosol-Braunerde, gering verbreitet Braunerde- Pelosol (pseudovergleyt) aus Lehm bis Schluffton (Deckschicht) über Lehmtön, selten Pelosol aus Lehmtön (Molasse) vor.

Das Standortpotential für die natürliche Vegetation hat geringe bis mittlere Bedeutung für die natürliche Vegetation, da keine extremen Umweltbedingungen anzutreffen sind.

Das Retentionsvermögen bei Niederschlagsereignissen wird auf Grundlage der Bodenschätzung bewertet. In der Bodenschätzungskarte wird für die Fläche im Bereich S4D, IS5D, LT5D, SL4D, IS4D, sL4D, SI3D, L4D, angegeben.

Das Rückhaltevermögen für Schwermetalle wird auf der gleichen Grundlage für den vorliegenden Boden in diesem Bereich mit Wertklasse 3 – mittel bewertet; die natürliche Ertragsfähigkeit ist mittel.

Da es sich bei der Fläche für die Freiflächenphotovoltaikanlage um landwirtschaftlich genutzte Fläche handelt, ist der anliegende Boden anthropogen überprägt. Der natürliche Bodenaufbau ist in diesem Bereich demnach bereits beeinträchtigt.

Unterschiede bzgl. der biotischen Lebensraumfunktion des Bodens sind im Untersuchungsraum nicht zu erkennen. Es sind keine besonders schutzwürdigen Bodenflächen festzustellen.

Zu Altlasten ist im Bereich der Planung nichts bekannt.

#### **2.1.1.4 Schutzgut Wasser**

##### **Beschreibung**

Im Planungsgebiet befinden sich keine Oberflächengewässer.

Laut Umweltatlas Bayern befindet sich das Planungsgebiet weder im Wassersensiblen Bereich noch in einem Überschwemmungsgebiet. Grundwasser ist mit einem Abstand von > 2 m zu erwarten. Genauere Kenntnisse zum Grundwasserstand sind nicht vorhanden.

#### **2.1.1.5 Schutzgut Luft / Klima**

##### **Beschreibung**

Die mittlere Lufttemperatur im Planungsbereich beträgt im Sommerhalbjahr zwischen 14 und 15 °C und im Winterhalbjahr 2 bis 3 °C. Im Sommerhalbjahr beträgt die mittlere Niederschlagshöhe etwa 450 bis 500 mm, im Winterhalbjahr etwa 250 mm bis 300 mm.

Der Geltungsbereich des Bebauungsplanes hat als Ackerfläche eine gewisse Bedeutung als Kaltluftentstehungsgebiet, jedoch ohne Bezug zur Wohnbebauung. Eine Bedeutung für die Frischluftentstehung ist nicht zu erkennen.

Besondere Erhebungen zur Luft bzw. deren Verunreinigung liegen für das Planungsgebiet nicht vor.

#### **2.1.1.6 Schutzgut Landschaft / Erholung**

##### **Beschreibung**

Es handelt sich um landwirtschaftlich genutzte Flächen, die innerhalb der überplanten Flächen keinerlei landschaftsbildprägende Strukturen aufweisen. Das Umfeld ist von der Landwirtschaft sowie den angrenzenden Waldstrukturen geprägt. In einem Abstand von ca. 170 m befindet sich östlich die BAB 9. Südlich der Flächen befindet sich in einer Entfernung von 170 m die Ortschaft Gambach und nördlich einem Abstand von 130 m die Ortschaft Stöffel.

Die Landwirtschaftlichen Flächen selbst haben keinen direkten Wert für die Erholungsnutzung. Es sind ebenso keine bedeutenden Freizeitwege im Bereich der Planung zu erkennen. Lediglich ein südlich verlaufender Wirtschaftsweg.

#### **2.1.1.7 Schutzgut Kultur- und Sachgüter**

##### **Beschreibung**

Im Geltungsbereich des Bebauungsplanes sind keine Kultur- bzw. Sachgüter mit schützenswertem Bestand bekannt. Im Denkmalatlas Bayern sind keine Boden- oder Baudenkmäler innerhalb der Fläche verzeichnet.

#### **2.1.1.8 Schutzgut Fläche**

Durch die vorliegende Bauleitplanung werden ca. 20 ha Fläche der intensiven landwirtschaftlichen Nutzung entzogen und in Flächen für Photovoltaik sowie Flächen für Eingrünung umgewandelt. Die Fläche kann begrenzt weiterhin als extensive Grünlandfläche beziehungsweise als Schafweide genutzt werden.

Auf diesen Flächen erfolgt jedoch nur in sehr geringem Umfang im Bereich der Technikgebäude eine Versiegelung.

### **2.1.1.9 Prognose über die Entwicklung des Umweltzustands bei Nichtdurchführung der Planung**

Das Belassen der vorliegenden Flächen im bestehenden Zustand würde keine Veränderung der biologischen Vielfalt oder der Funktion als Lebensraum für Tier- und Pflanzenarten erwarten lassen, da diese Flächen weiterhin wie bisher genutzt werden würden.

Auch für die anderen Schutzgüter würden sich keine Veränderungen ergeben.

## **2.2 Prognose über die Entwicklung des Umweltzustands bei Durchführung der Planung**

### **2.2.1 Auswirkung auf die Schutzgüter**

#### **2.2.1.1 Schutzgut Tiere und Pflanzen**

##### **Auswirkungen**

Durch die Errichtung der Photovoltaikanlage wird eine Fläche in Anspruch genommen, die derzeit landwirtschaftlich intensiv genutzt wird.

Es werden nach derzeitigem Kenntnisstand für keine Art des Anhangs IV der FFH-Richtlinie sowie für keine europäischen Vogelarten gem. Art. 1 der Vogelschutzrichtlinie unter Berücksichtigung von Vermeidungsmaßnahmen die Verbotstatbestände des § 44 BNatSchG erfüllt. Es wird daher voraussichtlich keine Ausnahme gem. § 45 Abs. 7 BNatSchG oder eine Befreiung gem. § 67 BNatSchG benötigt.

Durch die Umwandlung in extensiv bewirtschaftetes Grünland sowie die Entwicklung artenreicher Säume und Staudenfluren ist insgesamt von einer Verbesserung der Funktion der Fläche für den Arten- und Biotopschutz auszugehen.

Durch die geplante Entwicklung von Extensivgrünland werden zusätzlich neue Biotopstrukturen geschaffen.

Während der Bauphase kann es durch die vom Baubetriebe ausgehenden Störfwirkungen zu einer Beeinträchtigung der angrenzenden Lebensräume und zur Meidung der Flächen kommen, diese sind jedoch zeitlich beschränkt.

Durch die auftretenden teilweisen Verschattungseffekte sowie den unterschiedlichen Niederschlagsanfall ist langfristig eine differenzierte Ausbildung in der Vegetationszusammensetzung zu erwarten, die zu einer weiteren Auffächerung des Lebensraumspektrums führt. Durch gezielte Pflegemaßnahmen können diese zusätzlich unterstützt werden.

Zur Vermeidung von Lockwirkungen auf nachtschwärmende Insekten wird eine dauerhafte Beleuchtung der Anlage als unzulässig festgesetzt.

Zur Vermeidung der Beeinträchtigung von Säugetieren durch die Errichtung der notwendigen Umzäunung des Geländes wird festgesetzt, dass die Unterkante des Zaunes entsprechend der Geländetopografie mindestens 20 cm über für Kleintiere durchlässig auszuführen ist.

##### **Ergebnis**

Im Hinblick auf das Schutzgut Tiere und Pflanzen sind gering bedeutende Flächen betroffen, so dass unter Berücksichtigung der Vermeidungsmaßnahmen in der Zusammenschau gering erhebliche Umweltauswirkungen für dieses Schutzgut zu erwarten sind.

#### **2.2.1.2 Schutzgut Boden**

##### **Auswirkungen**

Vor allem bei feuchten Witterungsverhältnissen kann es durch die Befahrung der Fläche während der Bauphase zu stellenweisen Bodenverdichtungen kommen. Zur Herstellung der Kabelgräben wird Boden ausgehoben und zwischengelagert. Dauerhafte Bodenumlagerungen, also Abgrabungen oder

Aufschüttungen werden im vorliegenden Fall nicht notwendig, die Modultische an den Geländeverlauf angepasst werden.

Auf Grund der gewählten Ausbildung der Modultische ohne flächenhafte Betonfundamente wird der dauerhafte, über die Bauphase hinausgehende Eingriff minimiert. Es erfolgt lediglich eine geringflächige Bodenverdrängung, keine Versiegelung. Lediglich im Bereich des Technikraumes erfolgt eine Versiegelung des Bodens, die auf Grund der geringen Dimensionierung jedoch vernachlässigt werden kann.

Bei der Verwendung von verzinkten Stahlprofilen zur Verankerung der Modultische kann es grundsätzlich zum Abtrag von Zink und Anreicherung im Boden kommen. Zum Thema Zinkeintrag schreibt fachliche Oberbehörde für Wasserwirtschaft, das Landesamt für Umwelt Bayern (Merkblatt Nr. 1.2/9 (2013) S. 9)

„In der ungesättigten Bodenzone dagegen bestehen keine grundsätzlichen Bedenken gegen einen Einsatz von verzinkten Stahlprofilen. Da die vertikale Sickerströmung parallel zu ihnen verläuft, bleiben Lösungsprozesse und -mengen sehr begrenzt, und die ohnehin geringere Benetzung mit Sickerwasser wird durch die Abschirmwirkung der Solarmodultische weiter gemindert. Der Eintrag von Zink über das Sickerwasser wird daher zu keinen relevanten Verunreinigungen des Grundwassers führen.“ Risikofaktoren, die zu erhöhtem Zinkeintrag führen, sind niedrige pH-Werte (<6) im Boden, Stau- und Grundwassereinfluss oder ein hoher Salzgehalt im Boden. Keine dieser Risikofaktoren sind für die überplante Fläche zu erwarten.

Zudem werden die Flächen zukünftig den Festsetzungen entsprechend weder gedüngt noch mit Pestiziden o.ä. behandelt.

### **Ergebnis**

Es sind auf Grund der sehr geringen Versiegelung und der vorhandenen Beeinträchtigung Umweltauswirkungen geringer Erheblichkeit für dieses Schutzgut zu erwarten.

#### **2.2.1.3 Schutzgut Wasser**

##### **Auswirkungen**

Mit baubedingten Auswirkungen auf das Schutzgut ist bei ordnungsgemäßer Durchführung nicht zu rechnen. Als anlagebedingte Wirkungen ist die Flächenversiegelung und die Überdeckung von Teilbereichen durch die Module zu nennen. Aufgrund der Neigung der Module kann das auftreffende Niederschlagswasser unmittelbar ablaufen und zwischen den Modulen abtropfen. Eine Versickerung erfolgt damit großflächig über eine geschlossene Pflanzendecke im gesamten Planungsbereich, so dass kein Eingriff in den vorhandenen Wasserhaushalt entsteht. Da die Module ohne Fundamente im Boden verankert werden, entsteht auch hier keine nennenswerte Versiegelung. Lediglich die notwendigen Technikraum- oder und Geräteräume stellen eine Versiegelung des Bodens dar und müssen mit entsprechenden Wasserableitvorrichtungen ausgestattet werden. Da diese Gebäude jedoch nur kleinflächig nötig und möglich sind, entstehen auch hieraus keine nennenswerten Einschränkungen.

Es erfolgt deshalb nur ein Minimum an Versiegelung (ca. 1 %). Abgrabungen sind auf maximal 0,5 m beschränkt. Beeinträchtigungen für Grundwasserneubildung sowie Regenrückhalt können deshalb praktisch ausgeschlossen werden.

Auch eine Auswirkung auf das Trinkwasserschutzgebiet ist mit den gewählten Festsetzungen nicht zu erwarten.

### **Ergebnis**

Es sind durch die Planung bei Einhaltung der Verminderungsmaßnahmen Umweltauswirkungen geringer Erheblichkeit für das Schutzgut Wasser zu erwarten.

#### **2.2.1.4 Schutzgut Luft/Klima**

##### **Auswirkungen**

Während der Bauphase kann es witterungsbedingt zeitweise zu Staubemissionen kommen.

Die anlagebedingten Auswirkungen sind im Zusammenhang mit der bereits beim Schutzgut Boden und Wasser genannten Versiegelungen und Verschattungseffekten zu sehen. Da kaum Versiegelung erfolgt, findet praktisch keine Reduktion von Kaltluftentstehungsgebieten statt. Die aufgeständerte Bauweise verhindert Kaltluftstau.

Der differenzierte Wechsel von beschatteten und unbeschatteten Bereichen führt lediglich zu einem kleinräumigen Wechsel des Mikroklimas, großräumige Auswirkungen sind dadurch jedoch nicht zu erwarten. Der kleinklimatische Wechsel führt jedoch zu einer differenzierten Lebensraumbildung und damit zu einer Erhöhung der Artenvielfalt auf der Fläche.

Auf Grund der Größenordnung des Baugebiets sind keine größeren Auswirkungen auf Klima und Luftaustausch zu erwarten.

In der Gesamtbilanz wird das Schutzgut Luft / Klima durch die Errichtung der geplanten Photovoltaikanlage positiv beeinflusst, da die Freisetzung von schädlichen Klimagasen, wie sie bei der konventionellen Energieerzeugung durch fossile Brennstoffe entstehen, verringert wird.

### **Ergebnis**

Es sind durch die Planung keine erheblich negativen Umweltauswirkungen für das Schutzgut Luft festzustellen. Für das Schutzgut Klima sind keine erheblichen Auswirkungen zu erwarten.

## **2.2.1.5 Fläche**

### **Auswirkungen**

Durch die vorgesehene Aufstellung des Bauleitplanes werden bislang landwirtschaftlich genutzte Flächen für die Geltungsdauer des Bebauungsplanes im Anspruch genommen. Da die Nutzung als Sondergebiet jedoch zeitlich begrenzt ist, ist dieser Verlust nicht dauerhaft. Die Bereiche unter der Anlage werden zudem weiterhin als extensives Grünland gepflegt oder zur Schafbeweidung herangezogen. Aus agrarpolitischer Sicht ist die Überplanung begrenzter Flächen mit Freiflächen-Photovoltaikanlagen zielführend, um damit bestehende Biogasanlagen zu ersetzen und durch die erheblich höhere Flächeneffizienz bisher für die Produktion von Energiepflanzen gebundene Flächen wieder für die Nahrungsmittelproduktion zu gewinnen.

Nach Rückbau der Anlage stehen die Flächen wieder für die Landwirtschaft oder andere Nutzungen zur Verfügung.

### **Ergebnis**

Auf Grund der zeitlichen Begrenzung der Inanspruchnahme ist mit insgesamt gering erheblichen Auswirkungen auf das Schutzgut Fläche zu rechnen. Diese werden nach Rückbau der Anlage vollständig zurückgenommen.

## **2.2.1.6 Wirkungsgefüge zwischen den o.g. Schutzgütern**

Die einzelnen Schutzgüter stehen untereinander in engem Kontakt und sind durch Wirkungsgefüge miteinander verbunden. So ist die Leistungsfähigkeit/ Eignung des Schutzgutes Boden nicht ohne die Wechselwirkungen mit dem Gut Wasser zu betrachten (Wasserretention und Filterfunktion). Beide stehen durch die Eignung als Lebensraum wiederum in Wechselbeziehung zur Pflanzen- und Tierwelt. Diese Bezüge sind bei den jeweiligen Schutzgütern vermerkt.

## **2.2.1.7 Schutzgut Landschaft / Erholung**

### **Auswirkungen**

Als anlagebedingte Wirkung hat die Errichtung einer Photovoltaikanlage eine gewisse Veränderung des Landschaftsbildes im unmittelbaren Planungsumgriff zur Folge.

Nachdem die Fläche aber durch bestehende Gehölzstrukturen teilweise gut eingegrünt ist, ist eine optische Fernwirkung nicht zu erwarten. Zudem ist an den Landschaftsbild relevanten Seiten der PV-Anlage eine Eingrünung mit Hecken vorgesehen.

Zur Vermeidung einer optischen Fernwirkung bei Nacht wird eine dauerhafte Beleuchtung der Anlage als unzulässig festgesetzt.

### **Ergebnis**

Aufgrund der Lage sind unter Berücksichtigung der geplanten Eingrünung durch die Planung nur mittel erhebliche Umweltauswirkungen für das Schutzgut Landschaftsbild zu erwarten.

### **2.2.2 Auswirkungen auf Erhaltungsziele und den Schutzzweck der Natura 2000-Gebiete im Sinne des Bundesnaturschutzgesetzes**

Im direkten Umfeld der Planung befinden sich keine Natura-2000 Gebiete. Das nächstgelegene FFH-Gebiet befindet sich einem Abstand von deutlich über 500 m. Die Planung hat keine Auswirkung auf diese Gebiete.

### **2.2.3 Auswirkungen auf den Menschen und seine Gesundheit sowie die Bevölkerung insgesamt**

#### **Auswirkung**

Bei der Ausweisung von Sondergebieten (für Photovoltaik) im Umfeld bestehender Siedlungen ist in der Regel eine gewisse Auswirkung auf die dort lebende Bevölkerung gegeben. Meist entstehen nachteilige Auswirkungen in Form von Sichtbeeinträchtigungen bzw. Störung des Landschaftsbildes durch die errichteten Anlagenteile. Diese werden beim Schutzgut Landschaftsbild behandelt.

Beeinträchtigung von Siedlungsbereichen durch den Betrieb der Anlage wie Lärm, Erschütterung, oder Schwingungen sind auf Grund der Anlagenausführung und der angewandten Techniken nach derzeitigem Kenntnisstand nicht zu erwarten. Lärmemissionen entstehen auf Photovoltaikanlagen nur durch die verwendeten Transformatoren. Diese sind jedoch so gering, dass eine Belastung der mehr als 170 m entfernten Wohnbebauung nicht zu erwarten ist.

Baubedingt kann es durch die Bebauung kurzzeitig zu erhöhter Lärmentwicklung kommen. Diese ist jedoch vorübergehend und daher als gering erheblich einzustufen.

#### **Ergebnis**

Im Hinblick auf das Schutzgut Mensch sind keine erheblichen Belastungen zu erwarten. Beeinträchtigungen entstehen gegebenenfalls auf das Landschaftsbild. Diese werden beim Schutzgut Landschaftsbild getrennt behandelt.

### **2.2.4 Auswirkungen auf Kulturgüter und sonstige Sachgüter**

#### **Auswirkungen**

Auch wenn derzeit keine Bodendenkmäler bekannt sind, ist nicht auszuschließen, dass sich im Planungsgebiet oberirdisch nicht mehr sichtbare und daher unbekannte Bodendenkmäler befinden. Jegliche Form von Erdarbeiten birgt ein gewisses Risiko der Zerstörung von Bodendenkmälern. Da es sich bei der zu bebauenden Fläche um bereits von Landwirtschaft überprägte Flächen handelt und Abgrabungen im Bebauungsplan auf 0,50 m begrenzt werden, ist in dieses Risiko jedoch sehr gering. Während der Bauarbeiten bei Erdarbeiten zu Tage kommende Metall-, Keramik- oder Knochenfunde sind umgehend dem Landratsamt oder dem Bayerischen Landesamt für Denkmalpflege zu melden. (Art. 8 DSchG)

Art. 8 Abs. 1 DSchG: Wer Bodendenkmäler auffindet, ist verpflichtet, dies unverzüglich der unteren Denkmalschutzbehörde oder dem Landesamt für Denkmalpflege anzuzeigen. Zur Anzeige verpflichten sich auch der Eigentümer und der Besitzer des Grundstücks, sowie der Unternehmer und der Leiter der Arbeiten, die zu dem Fund geführt haben. Die Anzeige eines der Verpflichteten befreit die übrigen.

Nimmt der Finder an den Arbeiten, die zu dem Fund geführt haben, aufgrund eines Arbeitsverhältnisses teil, so wird er durch Anzeige an den Unternehmer oder den Leiter der Arbeiten befreit.

Art. 8 Abs. 2 DSchG: Die aufgefundenen Gegenstände und der Fundort sind bis zum Ablauf von einer Woche nach der Anzeige unverändert zu belassen, wenn nicht die Untere Denkmalschutzbehörde die Gegenstände vorher freigibt oder die Fortsetzung der Arbeiten gestattet.

### **Ergebnis**

Es sind durch die Bebauung keine erheblichen Auswirkungen für dieses Schutzgut zu erwarten.

#### **2.2.5 Auswirkungen auf die Vermeidung von Emissionen sowie der sachgerechte Umgang mit Abfällen und Abwässern**

Die Förderung von erneuerbaren Energien, wie im vorliegenden Fall der Solarenergie trägt grundsätzlich zum Klimaschutz bei. Durch die Nutzung von Sonnenstrom wird kein klimaschädliches CO<sub>2</sub> produziert und in der Gesamtbilanz die Reduktion von Emissionen erreicht.

Abfälle oder Abwässer fallen durch die Nutzung der Anlage nicht an.

#### **2.2.6 Auswirkungen auf die Nutzung erneuerbarer Energien sowie die sparsame und effiziente Nutzung von Energie**

Da die vorliegende Planung zum Ziel hat, Baurecht für eine Freiflächen-Photovoltaikanlage zu schaffen, trägt sie wesentlich zur Nutzung erneuerbaren Energien bei.

#### **2.2.7 Auswirkungen auf die Darstellungen von Landschaftsplänen sowie von sonstigen Plänen, insbesondere des Wasser-, Abfall- und Immissions-schutzrechts**

Im Bereich der Planung sind keine Darstellungen von Landschaftsplänen vorhanden. Wasser, Abfall- oder Immissionsschutzrechtliche Belange werden ebenfalls nicht berührt.

#### **2.2.8 Auswirkungen auf die Erhaltung der bestmöglichen Luftqualität in Gebieten, in denen die durch Rechtsverordnung zur Erfüllung von Rechtsakten der Europäischen Union festgelegten Immissionsgrenzwerte nicht überschritten werden**

Durch die Nutzung der Fläche als Photovoltaikanlage entstehen keine Auswirkungen auf die Luftqualität im unmittelbaren Planungsbereich, da von der Anlage keine Luftemissionen ausgehen. Das geplante Vorhaben steht der Erhaltung der bestmöglichen Luftqualität somit nicht entgegen.

#### **2.2.9 Auswirkungen auf die Wechselwirkungen zwischen den einzelnen Belangen des Umweltschutzes**

Die einzelnen Schutzgüter stehen untereinander in engem Kontakt und sind durch Wirkungsgefüge miteinander verbunden. So ist die Leistungsfähigkeit/ Eignung des Schutzgutes Boden nicht ohne die Wechselwirkungen mit dem Gut Wasser zu betrachten (Wasserretention und Filterfunktion). Beide stehen durch die Eignung als Lebensraum wiederum in Wechselbeziehung zur Pflanzen- und Tierwelt. Diese Bezüge sind bei den jeweiligen Schutzgütern vermerkt.

## **2.3 Beschreibung der Maßnahmen zur Vermeidung, Verhinderung, Verringerung oder Ausgleich von erheblichen Umweltauswirkungen**

Im Folgenden wird erläutert, mit welchen Maßnahmen erhebliche nachteilige Auswirkungen auf die Umwelt vermieden, verhindert, verringert oder ausgeglichen werden, sowohl während der Bauphase als auch der Betriebsphase.

Die Maßnahmen sind in den Festsetzungen des Bebauungsplanes verankert und tragen zur Vermeidung, Verhinderung, Verringerung von erheblichen Umweltauswirkungen bei. Die verbleibenden, unvermeidlichen Auswirkungen können durch interne Ausgleichsmaßnahmen ausgeglichen werden.

### **2.3.1 Vermeidungsmaßnahmen bezogen auf die verschiedenen Schutzgüter**

#### **2.3.1.1 Schutzgut Tiere und Pflanzen**

##### Durchlässige Gestaltung der Einfriedung für Säugetiere mittlerer Größe

Es wird festgesetzt, dass sich der Zaun mindestens 20 cm über dem Gelände für Kleintiere durchlässig zu gestalten ist. Dadurch wird eine Durchlässigkeit für Tiere wie Igel, Feldhase, Marder und andere erreicht, die zum Beispiel von Greifvögeln erbeutet werden. Durch die Anhebung der Zaununterkante wird die Zerschneidung des Lebensraumes für diese Tierarten vermieden.

##### Entwicklung von extensivem Grünland innerhalb der PV-Anlage durch Mahd/extensive Beweidung

Unter den Photovoltaikmodulen wird artenreiches, extensiv genutztes Grünland entwickelt, so dass zu erwarten ist, dass sich der Artenreichtum im Vergleich zur momentanen, intensiven Nutzung erhöht. Näheres zur Pflege wird unter Punkt 2.3.2 – Landschaftspflegerische Maßnahmen erläutert.

##### Verbot einer dauerhaften Beleuchtung der Anlage

Zur Vermeidung von Lockwirkungen auf nachtschwärmende Insekten wird eine dauerhafte Beleuchtung der Anlage als unzulässig festgesetzt.

#### **2.3.1.2 Schutzgut Boden**

Durch die vorgesehene Verankerung der Modultische im Boden wird ein Eingriff in den Boden weitestgehend verringert.

#### **2.3.1.3 Schutzgut Wasser**

Durch die direkte, breitflächige Versickerung von Niederschlagswasser auf der Fläche ist der Eingriff in das Schutzgut Wasser minimiert.

#### **2.3.1.4 Schutzgut Landschaftsbild**

Festsetzungen zur Fassaden- und Dachgestaltung der notwendigen Technikgebäude verringern die Auswirkungen auf das Landschaftsbild. Durch die Eingrünung an den Rändern des Sondergebietes wird die Anlage in die Landschaft integriert. Durch das Verbot einer dauerhaften Beleuchtung der Anlage wird eine optische Fernwirkung bei Nacht vermieden.

#### **2.3.1.5 Schutzgut Luft/Klima**

Die Luft und Klimaverhältnisse werden durch die Anlage der Photovoltaikanlage nicht negativ beeinträchtigt. Es erfolgt sogar eine Verbesserung durch Reduzierung des CO<sub>2</sub>-Ausstoßes.

### 2.3.2 Landschaftspflegerische Maßnahmen und Festsetzungen

Diese werden im Bereich des Geltungsbereichs des Bebauungsplanes durchgeführt.

#### 2.3.2.1 Pflege innerhalb der eigentlichen Freiflächenphotovoltaikanlage

Derzeitige Nutzung/ Bestand: Acker, intensiv bewirtschaftet

Entwicklungsziel: artenreiches Extensivgrünland  
Artenanreicherung des Gebiets

Die Pflege des Grünlandes innerhalb der PV-Anlage erfolgt durch 1 bzw. 2 schürige Mahd ohne Düngung der Fläche.

Damit wird sichergestellt, dass Vogelarten, die ihre Nester am Boden anlegen, durch die Mahd nicht bei der Brutausübung beeinträchtigt werden. Gleichzeitig ist eine Grünlandpflege oder -Bewirtschaftung erforderlich, um langfristig eine Verbuschung zu verhindern und einen Nährstoffentzug zu erreichen.

Auf dem gesamten Grünland innerhalb der Photovoltaikanlage ist der Einsatz von Dünger und Pestiziden grundsätzlich zu untersagen. Lediglich Maßnahmen zur Anhebung des pH-Wertes (z.B. Kalkung) sind zulässig, sofern aus Gründen des Korrosionsschutzes erforderlich.

### 2.3.3 Ausgleich unvermeidbarer Beeinträchtigungen / Eingriffsregelung

Die Eingriffsregelung wird im vorliegenden Fall nach dem Leitfaden 'Bauen im Einklang mit Natur und Landschaft', 2021 in Verbindung mit dem Hinweispapier „Bau- und landesplanerische Behandlung von Freiflächen-Photovoltaikanlagen“ des Bayerischen Staatsministeriums für Wohnen, Bau und Verkehr von 10.12.2021 durchgeführt. Da die bauliche Nutzung durch PV-Freiflächenanlagen von einer Bebauung mit Gebäuden (einschl. deren Erschließung) deutlich abweicht, werden für die Bewältigung der Eingriffsregelung bei PV-Freiflächenanlagen in dem Hinweispapier spezifische Hinweise gegeben. Diese gelten ausschließlich für Bauleitplanverfahren zu PV-Freiflächenanlagen.

Die Grundlage für die Beurteilung der Eingriffsschwere ist der Flächenzustand vor Beginn der Maßnahmen.

#### 2.3.3.1 Bestandserfassung und Bewertung

Die Bestandserfassung und -bewertung erfolgt anhand vorhandener Untersuchungen sowie eigener Erhebungen.

Maßgebend für die Erfassung und Bewertung ist der tatsächliche Zustand der Schutzgüter im Untersuchungsraum vor dem Eingriff.

Die Bewertung des Ausgangszustands wird maßgebend davon bestimmt, welche Bedeutung den jeweiligen Schutzgütern zukommt. Die Bedeutung des jeweiligen Schutzgutes lässt sich anhand der wesentlichen wertbestimmenden Merkmale und Ausprägungen in die Kategorien gering, mittel und hoch einteilen. Die Bewertung zum Schutzgut Arten und Lebensräume erfolgt in Anlehnung an die Biotopwertliste zur Bayerischen Kompensationsverordnung.

#### Bewertung des Ausgangszustands

Nr.	Schutzgut	Beschreibung	Kategorie
1	<u>Arten &amp; Lebensräume</u>	Intensiv bewirtschaftete Äcker/ Intensivgrünland	geringe Bedeutung
2	<u>Boden &amp; Fläche</u>	Anthropogen überprägter Boden ohne kulturhistorische Bedeutung oder Eignung für die Entwicklung von besonderen Biotopen	mittlere Bedeutung
3	<u>Wasser</u>	Flächen mit dauerhaft abgesenktem Grundwasser	geringe Bedeutung

4	<u>Klima / Luft</u>	Flächen ohne kleinklimatisch wirksame Luftaustauschbahnen	geringe Bedeutung
5	<u>Landschaftsbild</u>	begrenzte Fernwirkung durch eingegrenzte Lage	mittlere Bedeutung

### 2.3.3.2 Ermittlung des Ausgleichsbedarfes

Gemäß dem aktuellen Hinweispapier zur Bau- und landesplanerische Behandlung von Freiflächen-Photovoltaikanlagen kann bei Einhaltung einer Reihe von Maßgaben bei der Detaillierung der Photovoltaikanlage auf Ebene der verbindlichen Bauleitplanung davon ausgegangen werden, dass Beeinträchtigungen des Naturhaushaltes weitgehend oder sogar vollständig vermieden werden können.

Wenn der Ausgangszustand der Anlagenfläche gemäß Biotopwertliste als „intensiv genutzter Acker“ (BNT A11 gemäß Biotopwertliste) und/oder „intensiv genutztes Grünland“ (BNT G11 gemäß Biotopwertliste) einzuordnen ist und die im nachfolgenden aufgeführten Vermeidungsmaßnahmen eingehalten werden, entsteht gemäß dem Hinweispapier kein Ausgleichsbedarf für den Naturhaushalt.

Können die Maßgaben dagegen nur teilweise eingehalten und die Maßnahmen nur teilweise umgesetzt werden, ist der Ausgleichsbedarf zu ermitteln und um die durch ökologischen Gestaltungs- und Pflegemaßnahmen erreichbare Vermeidung zu reduzieren.

Im Folgenden sind die gemäß Hinweispapier erforderlichen Maßnahmen aufgelistet:

Maßnahmen	Umsetzung	
	ja	nein
<u>Grundsätzliche Vermeidungsmaßnahmen</u>		
- Standortwahl unter Beachtung der Standorteignung (Ausschluss- und Restriktionsflächen)	<input checked="" type="checkbox"/>	<input type="checkbox"/>
- Keine Überplanung naturschutzfachlich besonders wertvoller Bereiche (z.B. amtlich kartierte Biotope, Bodendenkmäler und Geotope, Böden mit sehr hoher Bedeutung als Archiv der Natur- und Kulturgeschichte gemäß § 2 Bundesbodenschutzgesetz - BBodSchG)	<input checked="" type="checkbox"/>	<input type="checkbox"/>
- 20 cm Abstand des Zauns zum Boden bzw. anderweitige Zäunungen, durch die dieselbe Durchlässigkeit für Klein- und Mittelsäuger etc. gewährleistet werden kann	<input checked="" type="checkbox"/>	<input type="checkbox"/>
- Fachgerechter Umgang mit Boden gemäß den bodenschutzgesetzlichen Vorgaben	<input checked="" type="checkbox"/>	<input type="checkbox"/>
- Standortwahl auf intensiv genutztem Acker- oder Grünland	<input checked="" type="checkbox"/>	<input type="checkbox"/>
<u>Vermeidung durch ökologische Gestaltungs- und Pflegemaßnahmen</u>		
o Grundflächenzahl (= GRZ = Maß der baulichen Nutzung) $\leq 0,5$	<input type="checkbox"/>	<input checked="" type="checkbox"/>
o zwischen den Modulreihen mind. 3 m breite besonnte Streifen	<input checked="" type="checkbox"/>	<input type="checkbox"/>
o Begrünung der Anlagenfläche unter Verwendung von Saatgut aus gebietseigenen Arten bzw. lokal gewonnenen Mähgut,	<input checked="" type="checkbox"/>	<input type="checkbox"/>
o keine Düngung,	<input checked="" type="checkbox"/>	<input type="checkbox"/>
o kein Einsatz von Pflanzenschutzmitteln,	<input checked="" type="checkbox"/>	<input type="checkbox"/>
o 1- bis 2- schürige Mahd (Einsatz von insektenfreundlichen Mähwerk, Schnitthöhe 10 cm) oder/auch standortangepasste Beweidung oder/auch	<input checked="" type="checkbox"/>	<input type="checkbox"/>

o kein Mulchen innerhalb der Anlage	<input checked="" type="checkbox"/>	<input type="checkbox"/>
-------------------------------------	-------------------------------------	--------------------------

Im vorliegenden Fall werden die Maßnahmen nicht vollständig umgesetzt, so dass der Ausgleichsbedarf rechnerisch zu ermitteln ist. Dabei ist wird als Eingriffsfläche die Fläche des Geltungsbereiches ohne Eingrünungsmaßnahmen angenommen, also die Fläche innerhalb des Zaunes. Als Eingriffsfaktor wird gemäß den Vorgaben des Leitfadens 'Bauen im Einklang mit Natur und Landschaft', 2021 die Grundflächenzahl angesetzt.

Nach Feststellung des Ausgleichsbedarfs ist dieser gemäß der erreichbaren Vermeidung zu reduzieren. Wie dies genau zu berechnen ist, wird nicht vorgegeben, sinnvoll erscheint jedoch eine Anlehnung an die Systematik des o.g. Leitfadens, nach dem der errechnete Ausgleichsbedarf durch einen Planungsfaktor, der sich nach der erreichten Vermeidung bemisst, reduziert wird.

Die erheblichen Beeinträchtigungen des Naturhaushalts bei PV-Freiflächenanlagen können in der Regel durch die vielfältigen Maßnahmen und Möglichkeiten weitestgehend vermieden werden. Daher wird im vorliegenden Fall ein Planungsfaktor von 50 % angenommen.

<u>Bestandserfassung Schutzgut Arten und Lebensräume</u>				
Bezeichnung	Fläche (m²)	Bewertung (WP)	GRZ/ Eingriffsfaktor	Ausgleichsbedarf (WP)
Intensiv bewirtschaftete Äcker (A11)	166.753	2	0,65	216.779
<b>Summe:</b>	<b>166.753</b>			<b>216.779</b>
<b>Summe Ausgleichsbedarf (WP)</b>				<b>216.779</b>
<u>Berücksichtigung der durch ökologischen Gestaltungs- und Pflegemaßnahmen erreichte Vermeidung (siehe auch Tabelle der Maßnahmen) – Reduzierung um Planungsfaktor</u>				
Vermeidungsmaßnahme	Sicherung		Planungsfaktor	
Einhaltung der im Hinweispapier genannten Maßgaben. Eingriff wird zum Großteil vermieden, positive Effekte möglich	Festsetzung in BBP		50%	
Summe			50 %	
<b>Summe Ausgleichsbedarf (WP)</b>				<b>108.389 WP</b>

**2.3.3.3 Bewertung des Ausgleichs**

Ausgleichsumfang und Bilanzierung Schutzgut Arten und Lebensräume										
Maßnahmen Nr.	Ausgangszustand nach der BNT-Liste			Prognosezustand nach der BNT-Liste				Ausgleichsmaßnahme		
	Code	Bezeichnung	Bewertung (WP)	Code	Bezeichnung	Bewertung (WP)		Fläche (m²)	Aufwertung	Ausgleichsumfang in WP
A1	A11	Intensiv bewirtschaftete Äcker	2	G212	Mäßig extensiv genutztes, artenreiches Grünland	8		15.024	6	90.144
A2	A11	Intensiv bewirtschaftete Äcker	2	B112	mesophile Hecken	10		7.716	8	61.728
A3	A11	Intensiv bewirtschaftete Äcker	2	B441	Streuobstbestände im Komplex mit artenreichem Extensivgrünland (junge bis alte Ausprägung)	12 WP	11 WP *	6.491	9	58.419
Summe Ausgleichsumfang im Wertpunkten									210.291 WP	
Bilanzierung										
Summe Ausgleichsumfang						210.291 WP				
Summe Ausgleichsbedarf						108.389 WP				
Differenz						101.902 WP				

**Bewertung des Ausgleichsumfangs**

\* Gemäß der Biotopwertliste zur Anwendung der Bayerischen Kompensationsverordnung (Bay-KompV) erfolgt für die Ermittlung des Prognosewerts nach 25 Jahren ausgehend vom Ausgangszustand ein Abschlag von 1 WP, da es sich um einen Biotop- und Nutzungstypen mit einer Wiederherstellbarkeit/Ersetzbarkeit von 4 (26-79 Jahren) handelt.

Nach Gegenüberstellung des Kompensationsbedarfes in Höhe von 108.389 Wertpunkten und –umfangs in Höhe von 210.291 Wertpunkten wird deutlich, dass der erforderliche Ausgleich vollständig innerhalb der Projektfläche, sogar mit einem Überschuss von 101.902 Wertpunkten, realisiert wird. Es sind keine externen Ausgleichsflächen notwendig.

Die Maßnahmen auf der Ausgleichsfläche werden unter Punkt 2.3.4 – Maßnahmen auf Ausgleichsflächen näher benannt sowie in die Festsetzungen des Bebauungsplanes unter Punkt 8 aufgenommen. Die notwendigen Ausgleichsflächen sind nach Inkrafttreten des Bebauungsplanes dem Bayerischen Landesamt für Umwelt (LfU) zur Aufnahme in das Ökoflächenkataster zu melden. Die Ausgleichsmaßnahme ist spätestens ein Jahr nach Fertigstellung der Anlage herzustellen.

### 2.3.4 Maßnahmen auf den Ausgleichsflächen

#### Ausgleichsmaßnahmen:

##### **Maßnahme A1:** Entwicklung von Extensivgrünland

Entwicklungsziel:        Entwicklung von Extensivgrünland  
                                  Artenanreicherung des Gebiets

##### Herstellung

Vor der Ansaat scharfes Abmähen/vertikutieren der Fläche, streifenweiser Umbruch. Ansaat mit einer autochthonen Saatgutmischung. Bei der Ansaat ist Regio - Saatgut des Ursprungsgebietes 16 (Unterbayerische Hügel- und Plattenregion) zu verwenden.

##### Pflege von Extensivgrünland:

Der Aufwuchs ist ein- bis zweimal jährlich zu mähen und das Mahdgut abzufahren. Etwa drei Viertel der Fläche ist zweischürig zu mähen (in den ersten fünf Jahren: erster Schnitt ab 15. Juni, anschließend erster Schnitt ab 1. Juli, zweiter Schnitt ab 15. August), das verbleibende Viertel einschürig (ab 15. August). Alternativ ist auch eine extensive Beweidung mit Schafen und/oder Ziegen zulässig. Es sind zwei bis vier Weidedurchgänge durchzuführen, die Weidetiere dürfen sich nicht dauerhaft auf der Ausgleichsfläche aufhalten. Die Fläche darf nicht vollständig zum gleichen Zeitpunkt beweidet werden. Der Einsatz von Düngern oder Pestiziden ist unzulässig.

##### **Maßnahme A2:** Flächeneingrünung mit Heckenpflanzung/ Einzelgehölzen

Entwicklungsziel:        Einbindung der Anlage in die Landschaft mittels standortgerechter Gehölzstrukturen  
                                  Artenanreicherung des Gebiets

##### Herstellung:

Bepflanzung der Ausgleichsfläche mit Hecken in den Randbereichen des Planungsgebiets.

Die Gehölze müssen aus autochthoner Anzucht des Vorkommensgebietes 6.1 "Alpenvorland" stammen. Die Pflanzenqualität muss den Gütebestimmungen für Baumschulpflanzen der Forschungsgesellschaft Landschaftsentwicklung-Landschaftsbau e.V. entsprechen (Mindestqualität: v.Str., H 60-100 cm). Die Pflanzungen sind fachgerecht zu pflegen und in ihrem Bestand dauerhaft zu sichern. Nicht angewachsene Gehölze sind in der nächsten Pflanzperiode durch Gehölze gleicher Art und Größe zu ersetzen.

##### Artenliste:

Roter Hartriegel	<i>Cornus sanguinea</i>
Pfaffenhütchen	<i>Euonymus europaeus</i>
Liguster	<i>Ligustrum vulgare</i>
Rote Heckenkirsche	<i>Lonicera xylosteum</i>
Schlehe	<i>Prunus spinosa</i>
Kreuzdorn	<i>Rhamnus cathartica</i>
Faulbaum	<i>Rhamnus frangula</i>
Hunds-Rose	<i>Rosa canina</i>
Hecken-Rose	<i>Rosa corymbifera</i>
Wein-Rose	<i>Rosa rubiginosa</i>
Apfel-Rose	<i>Rosa villosa</i>
Wolliger Schneeball	<i>Viburnum lantana</i>
Eingrifflicher Weißdorn	<i>Crataegus monogyna</i>
Zweigrifflicher Weißdorn	<i>Crataegus laevigata</i>
Schwarzer Holunder	<i>Sambucus nigra</i>
Gewöhnlicher Schneeball	<i>Viburnum opulus</i>

Pflege der Hecken:

In den ersten drei Jahren sind die Heckenbereiche auszumähen, um ein sicheres Anwachsen der Pflanzung zu gewährleisten.

Im weiteren Anschluss ist ein abschnittsweises „Auf den Stock setzen“, im Abstand von mindestens 7 Jahren möglich. In den auf den Stock gesetzten Bereichen sind Überhälter in Form von einzelnen Bäumen bzw. Sträuchern zu belassen. Das Schnittgut ist aus dem Heckenbereich zu entfernen. Der Zeitraum für diese Pflegemaßnahme beschränkt sich auf den Zeitraum von 01. Oktober bis 28. Februar.

**Maßnahme A3:** Entwicklung von Streuobstbeständen im Komplex mit artenreichem Extensivgrünland

Entwicklungsziel: Streuobstbestände im Komplex mit artenreichem Extensivgrünland, junge bis alte Ausbildung

Herstellung:

Anpflanzung von mind. 1 heimischen Obstbaum je 300 m<sup>2</sup> Grundfläche, alte regionale Sorten, Hoch- oder Halbstamm, Stammumfang mind. 10-12 cm.

Artenauswahl für die Streuobstwiese, 3xv, mB, StU 10-12 cm

Baum mit baumschonenden Anbindematerial im Bereich von 10-20 cm unterhalb der Krone und mit einem Abstand von ca. 10 cm zwischen Pfahl und Baum anbinden.

Ansaat von Extensivwiese mit hohem Kräuteranteil aus Regiosaatgut.

Dauerhafte Markierung der Ausgleichsflächen mit Eichenpflocken

Pflege von Streuobstbeständen:

Entwicklungspflege bis zur Erreichung des Entwicklungsziels (Voraussichtliche Entwicklungszeit bis zum Erreichen des Zielbiotops B441: 10-30 Jahre nach Bayerisches Landesamt für Umwelt (2006)):

Qualifizierter Erziehungsschnitt der Obstbäume innerhalb der ersten 7 Jahre zum Kronenaufbau notwendig.

Stammschutz (vor Wildverbiss und Fegeschäden, gegen Sonnenbrand, Frostschäden und Schäden beim Mähen) für mindestens 5 Jahre. Bei einer Beweidung der Pflanzfläche sind an die jeweilige Tierart angepasste Baumschutzmaßnahmen notwendig.

Ausmähen der Pflanzscheiben 2 x jährlich

Im ersten Standjahr Baum regelmäßig wässern. In Abhängigkeit von der Niederschlagsmenge bis zu zweimal pro Monat. Im zweiten und dritten Standjahr nach Bedarf.

Mahd des Extensivgrünlands 2x jährlich, 1. Schnitt nicht vor Mitte Juni, max. 80% der Fläche zum gleichen Zeitpunkt, die restlichen Flächen mind. 4 Wochen zeitversetzt.

Ausbildung von Saumstrukturen in Richtung der Grenzen des Geltungsbereichs mit einer Breite von ca. 1,50 m, abschnittsweise Mahd dieser im Herbst in einem zwei- bis dreijährigen Turnus zur Steigerung der ökologischen Vielfalt,

Mähgutabfuhr

Der Zeitraum für diese Pflegemaßnahme beschränkt sich auf den Zeitraum von 01. Oktober bis 28. Februar.

Erhaltungs-/Unterhaltungspflege:

Kronenpflegeschnitt alle 5 Jahre

Mahd des Extensivgrünlands 2x jährlich, 1. Schnitt nicht vor Mitte Juni, max. 80% der Fläche zum gleichen Zeitpunkt, die restlichen Flächen mind. 4 Wochen zeitversetzt.

Saumstrukturen: Abschnittsweise Mahd im Herbst in einem zwei- bis dreijährigen Turnus, max. 50% der Fläche zum gleichen Schnittzeitpunkt.

Mähgutabfuhr

Pflegekontrolle, Dauer 25 Jahre,

Kontrolle alle 2 Jahre:

- Pflegezustand
- Störzeigerkontrolle

## **2.4 Alternative Planungsmöglichkeiten**

Potenzielle Standorte für Photovoltaikanlagen ergeben sich aus den Vorgaben des Landesentwicklungsprogrammes sowie Regionalplanes, den Förderbedingungen des Erneuerbare-Energien-Gesetzes und den natürlichen Gegebenheiten der einzelnen Flächen in Bezug auf Biotopausstattung, Ausrichtung und zu erwartende Sonnenstrahlung.

Laut Landesentwicklungsprogramm Bayern sollen Photovoltaik-, auf vorbelasteten Flächen errichtet werden. Von dem Anbindungsgebot gemäß LEP 3.3 (Z) werden Photovoltaik- und Biomasseanlagen in der Begründung zu diesem Gebot explizit ausgenommen. Somit ist eine Anbindung der Flächen an eine Siedlungseinheit nicht notwendig.

Nach der aktuellen Novellierung des EEG können Freiflächenanlagen gefördert werden, wenn sich die Anlage auf bereits versiegelten Flächen, Konversionsflächen aus wirtschaftlicher, verkehrlicher, wohnungsbaulicher oder militärischer Nutzung oder entlang von Autobahnen oder Schienenwegen in einem Korridor von 500 m gemessen vom äußeren Rand der befestigten Fahrbahn, befinden. Unter der Voraussetzung, dass das jeweilige Bundesland eine entsprechende Verordnung erlässt, können außerdem Photovoltaikanlagen auf Acker- und Grünland in einem benachteiligten Gebiet gefördert werden. Das Bundesland Bayern hat am 7. März mit der Verordnung über Gebote für Photovoltaik-Freiflächenanlagen diese Voraussetzungen geschaffen. Das Gemeindegebiet fällt vollständig in diese Förderkulisse.

Innerhalb des sich aus den genannten Vorgaben ergebenden Suchraumes sind Standorte mit guten Voraussetzungen zur Einbindung in das Landschaftsbild sowie einer guten Anbindung an das Stromnetz zu bevorzugen.

Innerhalb des Gemeindegebietes stellt sich die Situation folgenderweise dar:

Das gesamte Gebiet der Gemeinde Rohrbach an der Ilm befindet sich innerhalb der PV-Förderkulisse als benachteiligtes Gebiet, so dass grundsätzlich auf allen Acker- und Grünlandflächen die Förderbedingungen laut EEG vorliegen. Aus städtebaulicher Sicht sind allerdings dennoch die Vorgaben des Landesentwicklungsprogrammes zu beachten, so dass vorbelastete Flächen ohne besonderen Wert für das Landschaftsbild und guten Anbindungsmöglichkeiten an das Stromnetz vorzuziehen sind, für die keine anderweitigen Ausschlusskriterien vorliegen. Versiegelte Flächen oder Konversionsflächen sind im Gebiet der Gemeinde Rohrbach an der Ilm in der benötigten Größenordnung nicht verfügbar.

Die Grundsatzbeschlüsse aus der Studie zur Abschätzung der potenziellen Eignung von Flächen im Gemeindegebiet Rohrbach für eine Nutzung als Freiflächen-Photovoltaikanlagen – Standortbewertung für Freiflächen-Photovoltaikanlagen – wurden berücksichtigt. Das Abweichen von der Handlungsempfehlung „Flächen mit hoher Ertragsfähigkeit des Bodens über dem Landkreisdurchschnitt bei Acker- und Grünlandzahl möglichst grundsätzlich vermeiden“ kann aufgrund der geringen

Flächengröße des Bereiches mit hoher Ertragsfähigkeit in Flurstück Nr. 74 Gmkg. Gambach vertreten werden.

Mögliche Alternativflächen mit ähnlichen Voraussetzungen befinden sich eventuell entlang der BAB 9, wobei auch die überplante Fläche nahe an der Autobahn gelegen ist. Der Einspeisepunkt bei Reichertshofen liegt in einem anderen Gemeindegebiet aber von der Gemeinde Rohr aus gut erreichbar. Die vorliegende Planung befindet in einem Bereich ohne besondere Bedeutung für sonstige Schutzgüter und bietet sich durch ihre Lage und Höhenabwicklung für eine Landschaftsbildschonende Nutzung mit Photovoltaik an. Es entstehen nur geringe Auswirkungen auf die Schutzgüter. Aufgrund dieser Voraussetzungen ist die Fläche für eine rentable Nutzung als Photovoltaikanlage gut geeignet.

Da die Photovoltaikanlage nach Beendigung der Nutzung vollständig rückzubauen ist, stehen die Flächen damit für bisherige oder anderweitige Nutzungen zur Verfügung

#### Planungsalternativen

Auf Ebene des Bebauungsplanes sind Planungsalternativen innerhalb des Geltungsbereiches zu betrachten. Bei Photovoltaikanlagen sind aufgrund der geringen inneren Erschließung der Anlagen meist keine großen Unterschiede zwischen Varianten zu erkennen.

Innerhalb des Geltungsbereiches des Bebauungsplanes bieten sich keine Alternativen zur Erschließung der Flächen an. Die Erschließung von den entlang des Geltungsbereiches verlaufenden Straßen und Flurwegen ist die einzige logische Möglichkeit.

Die Baugrenzen ergeben sich aus den erforderlichen Abständen an den Grenzen, um eine Umfahrung zu ermöglichen. Sinnvolle Alternativen sind hier nicht zu erkennen.

### 3. Zusätzliche Angaben

#### **3.1 Beschreibung der Methodik und Hinweise auf Schwierigkeiten und Kenntnislücken**

Da es sich bei der Planung um einen relativ überschaubaren Bereich zur Sondernutzung mit Photovoltaikanlagen handelt, sind weiträumige Auswirkungen auf den Naturhaushalt unwahrscheinlich. Daher ist der Untersuchungsbereich auf den Geltungsbereich des Bebauungsplans und die direkt angrenzenden Bereiche begrenzt. Eine Fernwirkung ist bei den meisten umweltrelevanten Faktoren nicht zu erwarten. Ausnahmen bilden lediglich das Landschaftsbild sowie Immissionen. Der Untersuchungsraum ist bei diesen Schutzgütern entsprechend weiter gefasst.

Die Bestandserhebung erfolgt durch ein digitales Luftbild, das mit der digitalen Flurkarte überlagert wurde und mit Ortsbesichtigungen ergänzt wurde.

Darüber hinaus sind Daten des Fachinformationssystem Naturschutz (FIS-Natur), des Arten- und Biotopschutzprogramms, des Bodeninformationssystem Bayern, des Bayerischen Denkmalatlas, des Geotopkatasters Bayern, des Regionalplanes und Landesentwicklungsprogrammes, u.ä. ausgewertet worden.

Die vorliegenden aufgeführten Rechts- und Bewertungsgrundlagen entsprechen dem allgemeinen Kenntnisstand und allgemein anerkannten Prüfungsmethoden. Schwierigkeiten oder Lücken bzw. fehlende Kenntnisse über bestimmte Sachverhalte, die Gegenstand des Umweltberichtes sind, sind nicht erkennbar.

Es bestehen keine genauen Kenntnisse über den Grundwasserstand.

Da eine objektive Erfassung der medienübergreifenden Zusammenhänge nicht immer möglich und in der Umweltprüfung zudem auf einen angemessenen Umfang zu begrenzen ist, gibt die Beschreibung von Schwierigkeiten und Kenntnislücken den beteiligten Behörden und auch der Öffentlichkeit die Möglichkeit, zur Aufklärung bestehender Kenntnislücken beizutragen.

#### **3.2 Beschreibung der geplanten Maßnahmen zur Überwachung der erheblichen Auswirkungen**

Die Maßnahmen auf den Ausgleichsflächen sind nach ihrer Fertigstellung an die Untere Naturschutzbehörde, Landkreis Pfaffenhofen an der Ilm zu melden und ein gemeinsamer Abnahmetermin zu vereinbaren.

Im Anschluss ist die Entwicklung der Flächen durch regelmäßige, mindestens jährliche Kontrollen zu überwachen und die Pflege gegebenenfalls anzupassen.

### 3.3 Allgemein verständliche Zusammenfassung

Für einen Geltungsbereich von insgesamt ca. 20 ha wird der vorhabenbezogene Bebauungsplan „Solarpark Gambach“, Gemeinde Rohrbach an der Ilm aufgestellt.

Die nachstehende Tabelle fasst die Ergebnisse zusammen:

<b>Schutzgut</b>	<b>Baubedingte Auswirkungen</b>	<b>Anlagebedingte Auswirkungen</b>	<b>Betriebsbedingte Auswirkungen</b>	<b>Ergebnis</b>
Mensch / Gesundheit	geringe Erheblichkeit	geringe Erheblichkeit	geringe Erheblichkeit	gering
Tiere und Pflanzen	geringe Erheblichkeit	mittlere Erheblichkeit	geringe Erheblichkeit	gering
Boden	geringe Erheblichkeit	geringe Erheblichkeit	geringe Erheblichkeit	gering
Wasser	geringe Erheblichkeit	geringe Erheblichkeit	geringe Erheblichkeit	gering
Luft / Klima	nicht betroffen	nicht betroffen	nicht betroffen	nicht betroffen
Landschaft/ Erholung	gering Erheblichkeit	mittlere Erheblichkeit	mittlere Erheblichkeit	mittel
Kultur- und Sachgüter	nicht betroffen	nicht betroffen	nicht betroffen	nicht betroffen

Es sind von der Planung keine wertvollen Lebensräume betroffen. Vermeidungsmaßnahmen verringern die Eingriffe in den Natur- und Landschaftshaushalt, so dass die ökologische Funktionsfähigkeit des Landschaftsraumes erhalten bleibt.

Dauerhafte Beeinträchtigungen werden lediglich für das Schutzgut Landschaftsbild erwartet, die jedoch unter Berücksichtigung der Minimierungsmaßnahmen und auf Grund der technischen Vorprägung in Kauf genommen werden können.

Durch grünordnerische und ökologische Festsetzungen für den Geltungsbereich sowie durch die Bereitstellung von Ausgleichsflächen wird eine ausgeglichene Bilanz von Eingriff und Ausgleich erzielt.

### 3.4 Quellenangaben

- Quellen:
- BAYERISCHES GEOLOGISCHES LANDESAMT  
(1981 Hrsg.):  
Geologische Karte von Bayern 1:500.000  
München
- BAYERISCHES LANDESAMT FÜR UMWELT:  
Praxis-Leitfaden für die ökologische Gestaltung von Photovoltaik-  
Freiflächenanlagen  
Augsburg, 2014
- BAYERISCHES STAATSMINISTERIUM FÜR UMWELT UND VERBRAUCHERSCHUTZ  
Biotopwertliste zur Anwendung der Bayerischen Kompensationsverordnung  
(BayKomV), Stand 28.02.2014 mit redaktionellen Änderungen von 31.03.2014  
abgerufen: 22.08.2023
- BAYERISCHES STAATSMINISTERIUM FÜR WOHNEN, BAU UND VERKEHR:  
Bauen im Einklang mit Natur- und Landschaft: Eingriffsregelung in der  
Bauleitplanung. Ein Leitfaden (2021).
- MEYNEN, E und SCHMIDTHÜSEN, J. (1953):  
Handbuch der naturräumlichen Gliederung Deutschlands.  
Verlag der Bundesanstalt für Landeskunde, Remagen.
- OBERSTE BAUBEHÖRDE IM BAYERISCHEN STAATSMINISTERIUM DES INNEREN:  
Der Umweltbericht in der Praxis. Leitfaden zur Umweltprüfung in der  
Bauleitplanung.  
München
- SEIBERT, P.:  
Karte der natürlichen potenziellen Vegetation mit Erläuterungsbericht.  
1968
- BAYERISCHES FACHINFORMATIONSSYSTEM NATURSCHUTZ (FIN-WEB)  
Stand 18.05.2023
- PLANUNGSVERBAND INGOLSTADT  
Regionalplan Region 10 Ingolstadt
- RAUMINFORMATIONSSYSTEM BAYERN (RISBY ONLINE)  
Stand 18.05.2023
- UMWELTATLAS BAYERN (Internetdienst)  
Stand 18.05.2023