

Unter www.rohrbach-ilm.de als PDF-Version im Ratsinformationssystem, Sitzungsarchiv verfügbar!

Wenn nicht eigens erwähnt, handelt es sich bei den verwendeten Bildern um Material der Gemeinde Rohrbach.



Herzlich willkommen zur Bürgerversammlung!

Nachruf

Die Gemeinde Rohrbach trauert um ihren Altbürgermeister

Alois Abel

der am 11. Dezember 2018 im Alter von 86 Jahren verstorben ist.



Herr Abel war von 1971 bis 1978 Gemeinderat. Im Jahr 1978 wurde er zum 1. Bürgermeister gewählt und führte dieses Amt bis 1996 aus. In seiner Amtszeit war er auch Verbandsvorsitzender des Schulverbandes Rohrbach und des Abwasserzweckverbandes Mittleres Ilmtal. Neben diesen Tätigkeiten war er von 1984 bis 1990 und von 1993 bis 1996 als Kreisrat im Landkreis Pfaffenhafen engagiert. Als Gemeinderat und 1. Bürgermeister hat sich Herr Alois Abel mit Tatkraft und beispielhafter Pflichterfüllung für das Wohl der Gemeinde eingesetzt. Seine menschliche und ausgleichende Art zeichneten ihn besonders aus. In Würdigung seiner großen Verdienste wurde Herr Abel 1997 zum Altbürgermeister ernannt. Im Jahr 2007 wurde ihm die Bürgermedaille in Gold der Gemeinde Rohrbach verliehen. Mit der Dankurkunde des Bayerischen Innenministers wurde er im Jahre 1990 für seine besonderen Dienste um die kommunale Selbstverwaltung geehrt. Seiner Ehefrau und seiner Familie gilt unser tiefes Mitgefühl.

Wir werden ihm stets ein ehrendes Gedenken bewahren.

Einwohnerentwicklung Zahlen 2008 – 02.2019

| STAND | Gesamt | +/- | +/- % | Buchersried | Fahlenbach | Fürholzen | Gambach | Ossenzhausen | Ottersried | Rinnberg | Rohr | Rohrbach | Waal |
|-------------|--------|-----|-------|-------------|------------|-----------|---------|--------------|------------|----------|------|----------|------|
| 28.02.2019 | 6.010 | -9 | -0,15 | 35 | 837 | 64 | 162 | 52 | 157 | 94 | 188 | 4213 | 208 |
| 31.12.2018 | 6.019 | 3 | 0,05 | 35 | 837 | 64 | 158 | 52 | 155 | 94 | 190 | 4228 | 206 |
| 31.12.2017 | 6.016 | -2 | -0,03 | 34 | 827 | 67 | 161 | 51 | 151 | 92 | 198 | 4220 | 215 |
| 31.12.2016 | 6.018 | 81 | 1,36 | 38 | 833 | 64 | 168 | 47 | 147 | 90 | 187 | 4.233 | 211 |
| 31.12.2015 | 5.937 | 119 | 2,05 | 38 | 811 | 55 | 167 | 50 | 145 | 97 | 179 | 4.185 | 210 |
| 31.12.2014 | 5.818 | 49 | 0,85 | 35 | 787 | 57 | 172 | 52 | 136 | 96 | 185 | 4.093 | 205 |
| 31.12.2013 | 5.769 | 131 | 2,32 | 35 | 801 | 54 | 175 | 53 | 140 | 99 | 185 | 4.012 | 215 |
| 31.12.2012 | 5.638 | 6 | 0,11 | 34 | 803 | 50 | 173 | 45 | 125 | 97 | 187 | 3.912 | 212 |
| 31.12.2011 | 5.632 | 65 | 1,17 | 34 | 801 | 49 | 173 | 47 | 129 | 98 | 193 | 3.897 | 211 |
| 31.12.2010 | 5.567 | 13 | 0,23 | 31 | 771 | 52 | 176 | 47 | 139 | 98 | 180 | 3.861 | 212 |
| 31.12.2009 | 5.554 | 2 | 0,04 | 31 | 748 | 55 | 176 | 45 | 134 | 94 | 186 | 3.871 | 214 |
| 31.12.2008 | 5.552 | --- | --- | 31 | 740 | 50 | 181 | 46 | 134 | 97 | 183 | 3.878 | 212 |
| 2008 / 2018 | --- | 467 | 8,41 | 4 | 97 | 14 | -23 | 6 | 21 | -3 | 7 | 350 | -6 |

Veränderungen immer gegenüber dem Vorjahr berechnet. Letzte Zeile = 10-Jahresvergleich.

Einwohnerentwicklung Jahresstatistik

Einwohnerstand zum Jahresende

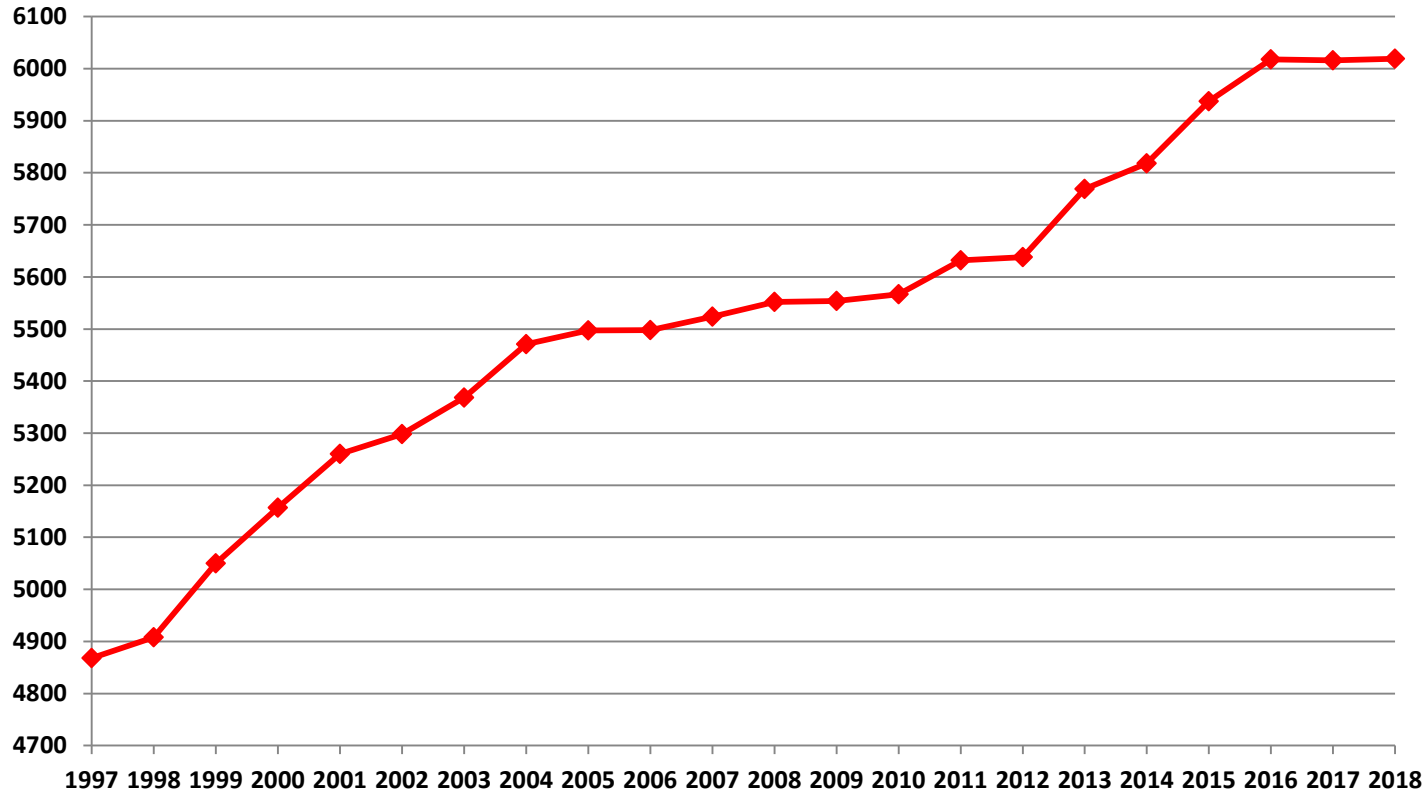



Einwohnerentwicklung Natürlicher Zuwachs

| | 2009 | 2010 | 2011 | 2012 | 2013 | 2014 | 2015 | 2016 | 2017 | 2018 |
|----------------------------|----------|----------|-----------|----------|-----------|-----------|-----------|-----------|-----------|-----------|
| Geburten | 41 | 41 | 55 | 48 | 60 | 60 | 54 | 68 | 69 | 61 |
| Sterbefälle | 38 | 36 | 41 | 47 | 40 | 38 | 30 | 39 | 40 | 43 |
| Natürlicher Zuwachs | 3 | 5 | 14 | 1 | 20 | 22 | 24 | 29 | 29 | 18 |
| Eheschließungen | 43 | 33 | 25 | 36 | 36 | 32 | 26 | 31 | 55 | 24 |



Gemeinderatsarbeit in Zahlen 01.01.2018 – 31.12.2018

| Gremium | Anzahl Sitzungen |
|--|------------------|
| Gemeinderatssitzungen öffentlich | 13 |
| Gemeinderatssitzungen nicht öffentlich | 18 |
| Bauausschusssitzungen | 12 |
| Finanz- und Personalausschuss | 4 |
| Schulverbandssitzungen | 1 |
| Abwasser-Zweckverbands-Sitzungen | 1 |
| Zweckverband Bruckbach | 5 |
| Wasserversorgung „Ilmtalgruppe“ | 5 |
| GESAMT | 59 |

| Anzahl Sitzungen gesamt | | |
|-------------------------|-----------|------------|
| 2018 | 2017 | 2016 |
| 108 | 88 | 102 |

| Arbeitskreise | Anzahl Sitzungen |
|--------------------------------------|------------------|
| Zukunftskonzept Feuerwehr | 5 |
| Ortsmitte (Alte Turnhalle / Rathaus) | 5 |
| GESAMT | 10 |

| Projektgruppen | Anzahl Sitzungen |
|---------------------------------------|------------------|
| Jugend und Familie | 6 |
| Senioren und Menschen mit Behinderung | 5 |
| Arbeitsgruppe „Mobilität“ | 3 |
| Energie | 3 |
| Kultur, Freizeit, Vereine, Tourismus | 6 |
| Arbeitsgruppe „1150“ | 9 |
| Ortsbild | 7 |
| GESAMT | 39 |

Bauleitplanung - Bebauungsplan „An der Ossenzhausener Straße – Waal“



- Die Erschließungsarbeiten wurden rechtzeitig für alle Sparten abgeschlossen.
- Die ersten Parzellen wurden 2018 verkauft:
 - 4 Parzellen im Baulandmodell zu 90€/m² zzgl. Erschließungskosten. ●
 - 5 Parzellen gegen Höchstgebot zzgl. Erschließungskosten. ●
- Die restlichen Parzellen werden 2021 und 2023 verkauft.

Bauleitplanung – Bebauungsplan „Schelmengrund 2. BA“



- Geltungsbereich umfasst eine Fläche von 7,3 ha.
- Vorgesehen sind Einzel- und Doppelhäuser sowie einige Mehrfamilienhäuser und ein „Quartiersplatz“.
- Verkehrsanbindung über bestehendes Wohngebiet und über zusätzliche Verbindung zur „Serbenstraße“.
- Zentraler Spielplatz mit zukünftiger Erweiterungsfläche.

- Zahlreiche Sitzungen im Arbeitskreis, Bauausschuss und Gemeinderat in Verbindung mit dem Planungsbüro OPLA.
- „Runder Tisch“ im Landratsamt.
- Billigungsbeschluss im Gemeinderat am 11.12.2018 unter Abwägung der Änderungswünsche der Grundstückseigentümer.
- Aktuell läuft noch die frühzeitige Beteiligung der Öffentlichkeit, der Behörden und sonstiger Träger öffentlicher Belange.
- **Wichtig:**
Dem derzeitigen Bebauungsplan liegt **noch keine Erschließungsplanung** zu Grunde. Es erfolgte lediglich eine grundsätzliche erschließungstechnische Betrachtung.
- Die Vergabe an einen Erschließungsplaner erfordert ein vorgeschaltetes Verfahren gemäß Vergabeverordnung (VgV).
- Erst nach Vorliegen des Ergebnisses aus der VgV-Ausschreibung kann die Erschließungsplanung vergeben werden.
- Die Erkenntnisse daraus fließen dann wieder in den Bebauungsplan ein.
- Langwieriges Verfahren. Erschließung sicher nicht vor 2021.

Bauleitplanung – Bebauungsplan „Mißbergwiesen II“

- Das Baugebiet „Mißbergwiesen II“ teilt sich voraussichtlich in zwei Bereiche auf:
 - 1. Bereich: Reine Wohnbebauung im Anschluss an die vorhandene Bebauung.
 - 2. Bereich: Fläche für das geplante „Seniorenzentrum“
(siehe Folien der PG „Senioren und Menschen mit Behinderung“).
- Gespräche mit den Eigentümern laufen weiterhin. Eine Bauleitplanung für den 1. Bereich konnte noch nicht gestartet werden, da nicht alle Eigentümer die Umsetzung befürworten.
- Um die Realisierung des „Seniorenzentrums“ unabhängig von der restlichen Bebauung umsetzen zu können, werden die beiden Verfahren voraussichtlich getrennt voneinander betrieben.

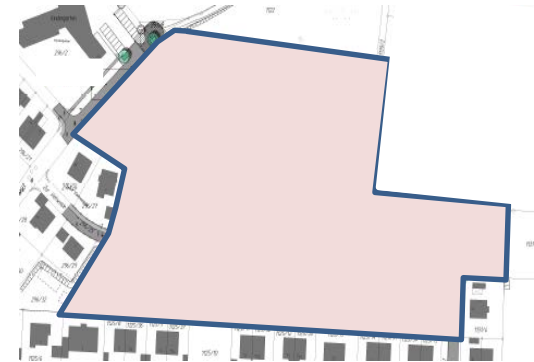

Bauleitplanung – Bebauungsplan „Am Gießgraben“ (BayWa-Gelände)



Am 29.10.2018 erfolgte im Gemeinderat die Behandlung der eingegangenen Stellungnahmen im Rahmen der förmlichen Öffentlichkeits- und Behördenbeteiligung und die Festlegung des Entwurfs als Satzung.

Vorgesehen ist weiterhin eine Bebauung mit:

- 5 Einzelhäusern,
- 3 Dreispännern
- und 2 Mehrfamilienhäusern mit je 6 Wohneinheiten.

Die Erschließungsstraße erhält den Namen „Getreidebogen“.

Bedingt durch die Bankenfusion der Hallertauer Volksbank mit der Raiffeisenbank Bayern Mitte verzögert sich der Abriss der Bestandsgebäude und die Realisierung des Vorhabens.

Bauleitplanung – Gewerbegebiet „Rohrbach Ost“



Mit der Bauleitplanung für das Gewerbegebiet „Ost“ werden mehrere Punkte aufgegriffen:

- Erhalt und Expansionsmöglichkeiten der ortsansässigen Fa. Kempf.
- Entschärfung und Verbesserung des Einmündungsbereiches der ST2549 in die ST2232 durch Realisierung eines Kreisverkehrs mit Abzweig zum GW-Ost.
- Spätere Umsetzung eines Radweges entlang des Gewerbegebietes durch Flächenabsicherung möglich.
- Querungshilfen zur fußläufigen Anbindung des neuen Gewerbegebietes an das Bestandsgebiet vorgesehen.
- Anpassungen im Einmündungsbereich Bahnhofstraße.
- Abstimmung mit StbaIN über zukünftige Anbindung Burgstaller Straße.
- Überprüfung des vorhandenen Lärmschutzwalles auf Veränderungen (bereits erfolgt).
- Lärmschutzgutachten und Maßnahmenplan für Baugebiet Moosäcker auf Basis der Prognose für das Verkehrsaufkommen 2030.

Aktuell läuft die frühzeitige Öffentlichkeits- und Behördenbeteiligung.
Zusätzlich fand am 07.03.2019 eine Bürgerinformationsveranstaltung statt.

Baumaßnahmen – Neubau Eisenbahnüberführung (EÜ) Fahlenbach/Fürholzen



- Die Eisenbahnüberführung Fahlenbach/Fürholzen ist inkl. neuer Straße fertiggestellt.
- Zur Verbesserung der Verkehrssicherheit hat die Gemeinde ein Aufweitungsverlangen auf 8 m Breite und 4,5 m Höhe gestellt. Damit konnte ein Geh- und Radweg realisiert werden.
- **Der 2017 errechnete Kostenanteil der Gemeinde liegt bei 298.600 €.**

Baumaßnahmen - Sanierung der „Rohrbacher Straße“ in Fahlenbach

- Die Sanierung der „Rohrbacher Straße“ und Teile des „Sportwegs“ wurden abgeschlossen.
- Aufbringung einer 2 cm Dünnschicht nach entsprechender Vorprofilierung.
- Ausführung durch österreichisches Spezialunternehmen.
- Abdeckungen (z.B. Wasserschieber) werden noch angehoben.
- **Kosten:**
Rohrbacher Straße in Fahlenbach: 23.126 €
Sportweg in Rohrbach: 5.300 €



Baumaßnahmen – Neubau Ilmbrücke Fahlenbach



Die Fertigstellung des Brückenbauwerks hat sich verzögert. Der Bauablauf ist nun gemäß Staatlichem Bauamt Ingolstadt wie folgt geplant und auch mit dem Bauunternehmer so abgesprochen:

KW 17 (ab 22.04.2019)

Asphaltarbeiten im Baustellenbereich.

KW 18

Verkehrsfreigabe mit Geschwindigkeitsbegrenzung auf 30 km/h.

KW 19

Aushub der Behelfsbrücke am **07.05.2019 Fixtermin**, dafür wird voraussichtlich 1-2 Tage Vollsperre benötigt.

KW 20 – 25

Durchführung der Restarbeiten unter laufendem Verkehr.

KW 26 (Ende Juni 2019)

Baustelle räumen.

Keine Kostenbeteiligung der Bürger oder der Gemeinde.

Baumaßnahmen – Staatsstraße 2049, Ausbau in und östlich Fahlenbach

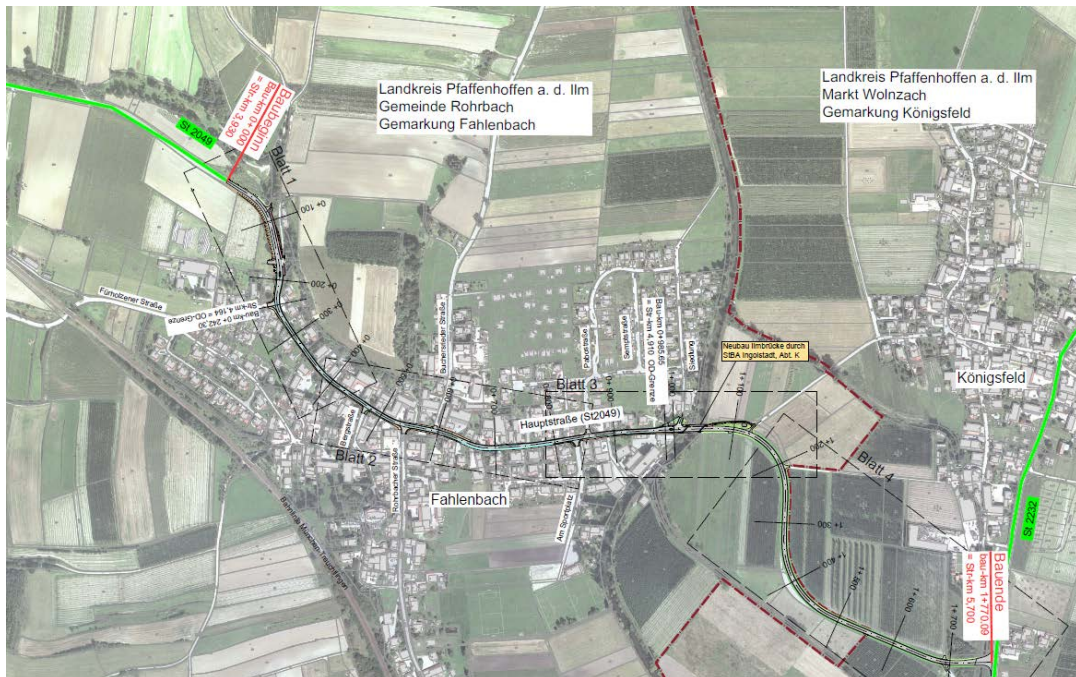

- Vollausbau der Ortsdurchfahrt mit Neubau / Verbreiterung der Gehwege.
- Verlegung / Entschärfung der Kurve von Ronnweg kommend.
- 2 Querungsstellen in der Ortsdurchfahrt.
- Teil Vollausbau / Teil Deckensanierung und Verbreiterung zwischen Fahlenbach und Königsfeld.
- Radwege an beiden Ortsenden.



Durchführung in zwei Bauabschnitten!

Baumaßnahmen – Staatsstraße 2049, Ausbau in und östlich Fahlenbach

Eigentliche Planung:

- Bau ab Ende April 2019: Ausbau in Fahlenbach (Ortsdurchfahrt = OD)
- **Ausschreibungsergebnis: 1,3 Mio. Euro oberhalb Kostenberechnung**
- Aufheben der Ausschreibung (haushaltsrechtlich nicht darstellbar)
- Aufteilung in zwei Maßnahmen:
 - 1: Realisierung in Fahlenbach nun 2020 als Einzelmaßnahme geplant
2020/(und vsl.) 2021 grundhafter Ausbau der A 9 zwischen AS Langenbruck und AD Holledau
 - 2: Bereiche außerhalb der OD nochmals ausschreiben u. voraussichtlich ab 07/2019 ausführen
- Kostenanteil gemäß Ortsdurchfahrtenrichtlinie und Abzug der Förderung: 371.500 € (Stand: 20.11.2018)
- Tatsächlicher Kostenteil ist abhängig vom Ausschreibungsergebnis.
- Um Bauzeit in 2020 zu verkürzen, wird versucht, einige Sparten vorab zu realisieren.

Baumaßnahmen – Staatsstraße 2049, Ausbau in und östlich Fahlenbach

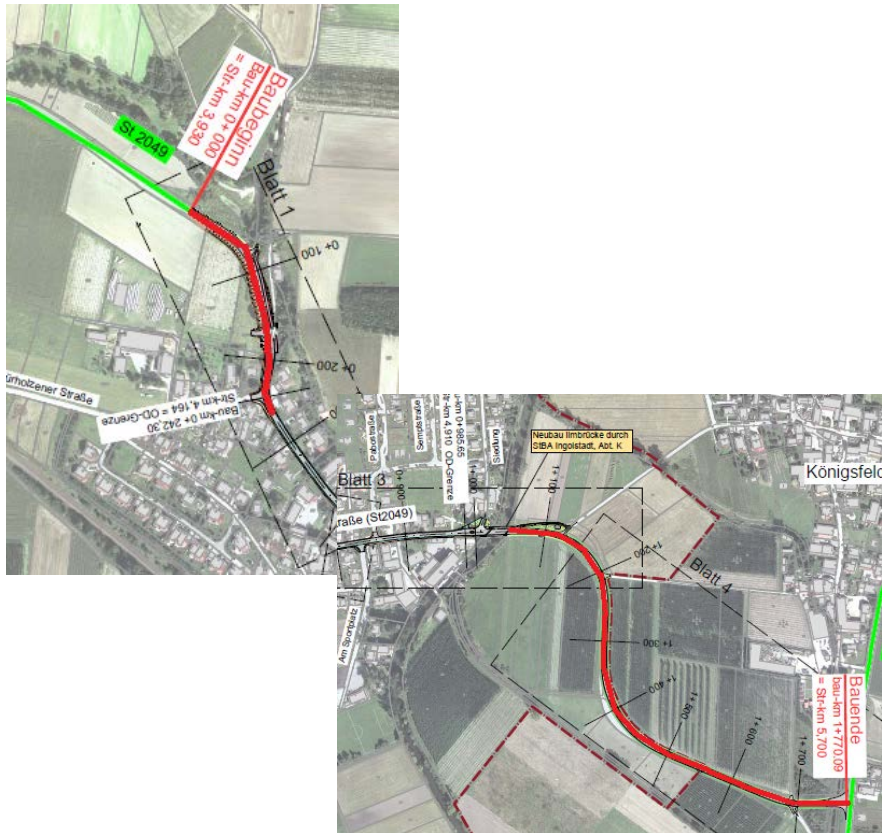

Baubeginn: Anfang Juli 2019

Bauende: Ende 2019

Staatliches Bauamt
Ingolstadt

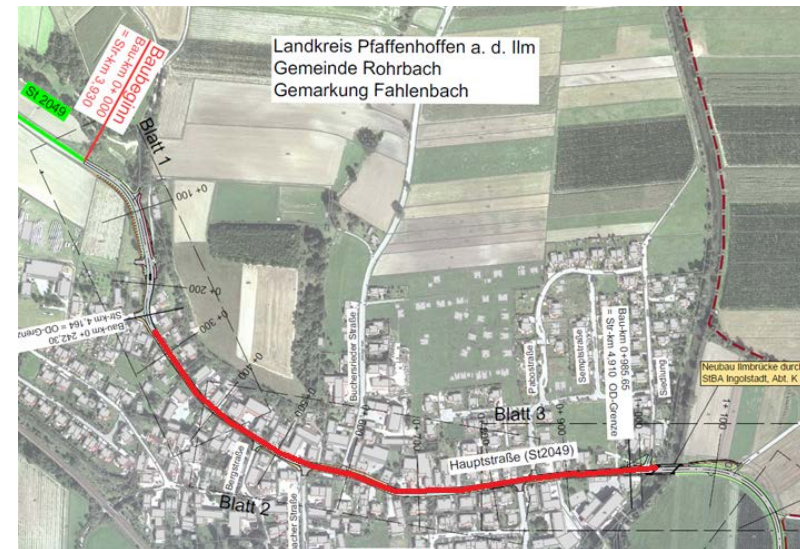

Baubeginn: Frühjahr 2020 (März / April je nach Witterung)

Bauende: Ende 2020

Baumaßnahmen – Staatsstraße 2049, Ausbau in und östlich Fahlenbach

Umleitungssituation während der Bauphase

Staatliches Bauamt
Ingolstadt



- Großräumige Umleitung (auch der Bedarfsumleitung der A 9) über B 300 – Geisenfeld – St 2232 – Königsfeld.
- Nur direkter Anliegerverkehr gewährleistet (bis auf Ausnahmen, wird aber rechtzeitig Bescheid gegeben).
- Während Ausbau der Ortsdurchfahrt (Jahr 2020) wird in Abschnitten gearbeitet / über Fürholzener Straße Richtung Langenbruck Befahrung möglich.

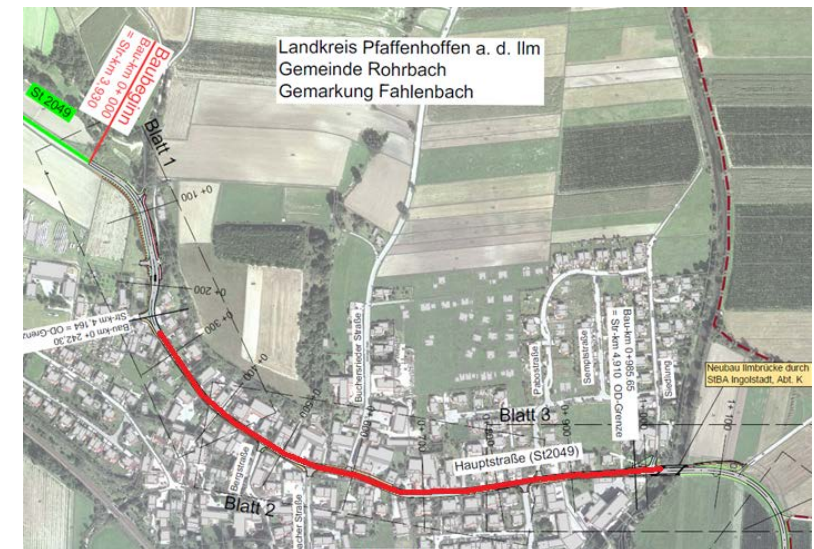

Baumaßnahmen - Wiesenweg

Die Wiederherstellung der Straße „Wiesenweg“ samt Erneuerung der Straßenentwässerung wird 2020 im Zuge der Sanierungsarbeiten für Kanal, Wasser und Straße im Altwasserweg ausgeführt. Die Maßnahme kann dadurch in eine Ausschreibung zusammengefasst werden.



Wipfler **PLAN**

Kanalzustand Altwasserweg

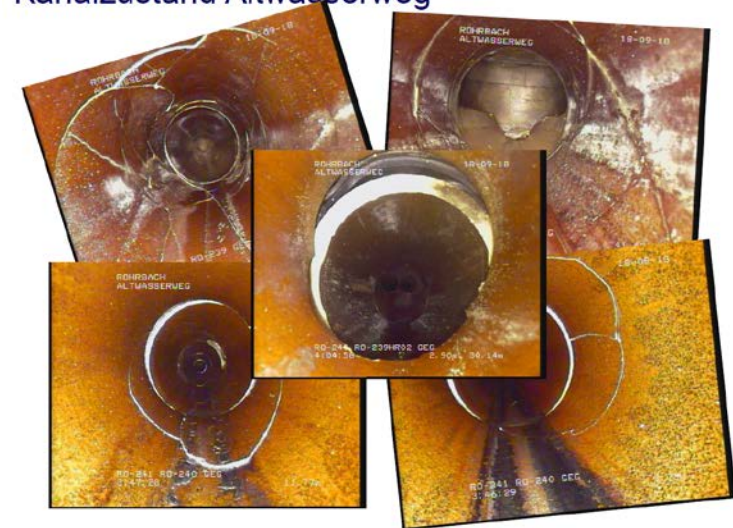

Baumaßnahmen – Hanslberg Waal



- Die Müllabfuhr erfolgt bislang mangels Umkehrmöglichkeit rückwärts.
- Engstellen im Kurvenbereich vorhanden. 
- Die Müllfahrzeuge werden immer größer. Mittlerweile 4-Achser.
- Aufgrund tödlicher Unfälle bei rückwärtsfahrenden Müllfahrzeugen wird dies zukünftig nicht mehr durchgeführt.
- Anlieger müssten im Extremfall Mülltonnen an die Ossenzhausener Straße stellen.
- Asphaltierte Straße nicht durchgängig (grüne Linie).
- Feldweg ist nicht ausgebaut. (rote Linie) Auch hier unübersichtliche Engstelle im Kurvenbereich. Wasserleitung vorhanden.
- Bei mehreren Vor-Ort-Terminen wurden mit dem AWP, der Entsorgungsfirma und dem Bauausschuss die Lösungsmöglichkeiten besprochen.

- Es gibt zwei Varianten (Umkehre oder Ringschluss).
- Gemeinderat hat sich für Ringschluss entschieden.
- Grunderwerb bei Engstelle mittlerweile abgeschlossen. 
- Die Mittel sind im Haushalt mit 95.000 € enthalten.
- Deutliche Verbesserung für Müllabfuhr, Anlieferverkehr, Rettungsdienst und Feuerwehr.

Die 2018 aus Witterungsgründen nicht mehr durchgeführte Maßnahme wird im Mai 2019 ausgeführt!

Baumaßnahmen – Ansiedlung REWE-Markt

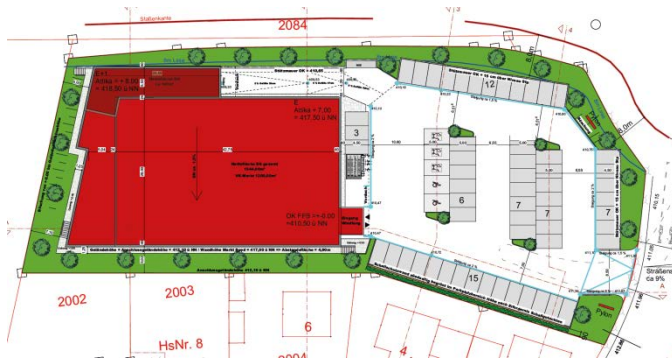

Billigung des BPL: 02.08.2016



Spatenstich: 21.11.2017



Eröffnung: 27.09.2018

Baumaßnahmen – Vorplanung Erweiterung Leichenhaus Friedhof Rohrbach



Das denkmalgeschützte Leichenhaus im Friedhof Rohrbach (erbaut 1877 - 1879) entspricht nicht mehr den heutigen Anforderungen. Trauerfeiern insbesondere weltliche, finden ausschließlich im Freien statt. WC nur im Sommer nutzbar. Nicht barrierefrei.

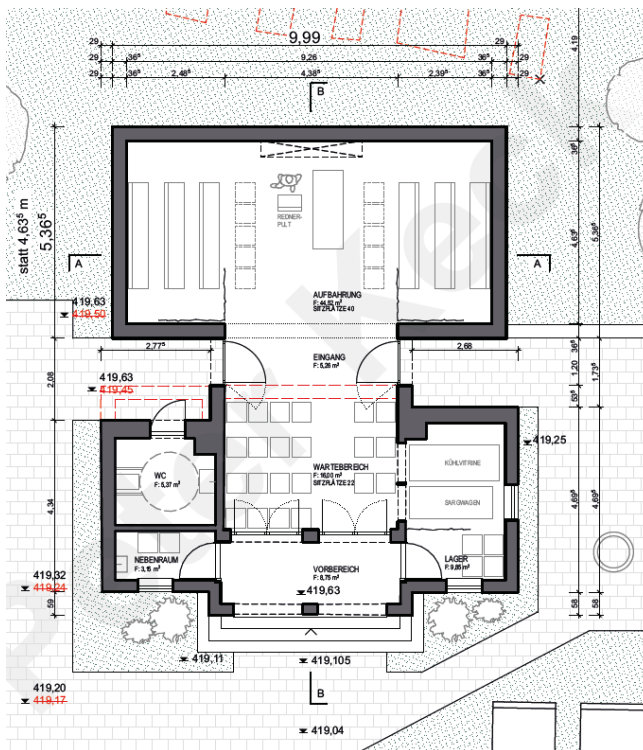

Am 26.06.2018 hat der Gemeinderat folgende Beschlüsse gefasst:

- Sanierung und Erweiterung des Leichenhauses (9,26m x 4,63m lichte Weite).
- 62 Sitzplätze für Angehörige.
- Barrierefreiheit.
- WC-Anlage (ganzjährig nutzbar).
- Umgestaltung des Umfeldes zur Schaffung alternativer Bestattungsmöglichkeiten (z.B. Baumgräber, anonyme Bestattung).
- Sanierung des Hauptweges.
- Die weiteren Leistungsphasen der Planung wurden an das IB Obereisenbuchner vergeben.
- Kosten für Neubau und Bestandssanierung sowie komplette Umgestaltung Außenbereich: 565.412,14€



Baumaßnahmen – Autobahnbrücken



| Brücke, Maße Bestand | Geplante Maßnahmen | Kosten |
|--|--|---|
| Brücke „Feldweg zwischen Waal und Rohrbach“ (BW 51) Weite: 5,0 m Höhe: 4,50 m | <ul style="list-style-type: none"> • Neubau • Fahrbahnbreite 5 m • Keine Schutzplanken erforderlich • Lichte Weite: 7,0 m • Lichte Höhe: 4,50 m | Kein Aufweitungsverlangen der Gemeinde. Kosten 0 €. |
| Brücke „GVS Rohrbach-Waal“ (BW 52) Weite: 8,0 m Höhe: 4,40 m | <ul style="list-style-type: none"> • Neubau • Fahrbahnbreite 6,50 m • Lichte Weite: 11,30 m • Lichte Höhe: 4,50 m • Geh- und Radweg wird realisiert. | Auf Grund einer geänderten Planungsvariante kann ein Geh-/Radweg <u>ohne</u> Aufweitungsverlangen realisiert werden, Kosten 0 €. |
| Brücke „GVS Rohrbach-Bratzmühle/Ossenzhausen“ (BW 54) Weite: 6,0 m Höhe: 3,80 m | <ul style="list-style-type: none"> • Neubau • Fahrbahnbreite 6,50 m (derzeit 6 m) • Anpassung Durchfahrtshöhe und Straßenführung • Lichte Weite: 10,10 m • Lichte Höhe: 3,80 m • Geh- und Radweg wird realisiert. • Durchfahrtsgeschwindigkeit wird auf 50 km/h beschränkt. | <u>GR-Beschlüsse:</u> 28.07.2015 ca. 500 TEUR 05.06.2018 ca. 770 TEUR 29.10.2018 keine Kosten Trotzdem G+R-Weg, aber Höhe bleibt 3,80 m |
| Brücke „GVS Ottersried-Gambach“ (BW 46) Weite: 7,0 m Höhe: 4,15 m | <ul style="list-style-type: none"> • Neubau • Lichte Weite: 10,60 m • Lichte Höhe: 4,20 m • Geh- und Radweg wird realisiert. | Kein Aufweitungsverlangen des Landkreises. Keine Kosten für Gemeinde. |

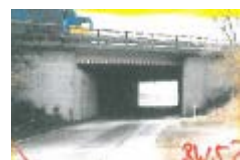

Ablauf, Sperrzeiten, Umleitungen werden in GR-Sitzung am 30.04.2019 von der Autobahndirektion Südbayern vorgestellt.

Baumaßnahmen – Autobahnbrücken / Ergänzungen



Sichtachsen BW 54 bei lichter Weite: 10,10 m: - - -



Aktiver Lärmschutz Ottersried (Lärmschutzwand):

Am 21.03.2018 wurde die ABD beauftragt, eine Kostenaufstellung über die Errichtung einer Lärmschutzwand beim OT Ottersried anzufertigen. Die Kosten samt Unterhalt wären von der Gemeinde zu tragen. (1,2 Mio. € zzgl. 400 TEUR Ablöse und Unterhalt). Dies ist aktuell nicht realisierbar.

Stattdessen wird im Zuge der vorgesehen Erhaltungsmaßnahmen im Jahr 2020/2021 eine Lärmsanierung mit speziellem Fahrbahnbelag im Bereich Ottersried erfolgen.

Baumaßnahmen – Planung Erneuerung „Eiserne Brücke“



Geplanter Bauablauf:

- Herbst 2020: Umsetzung von naturschutzrechtlichen Auflagen.
- Baubeginn Frühjahr 2021.
- Baustelleneinrichtung.
- Sperrung der Straße von Februar 2021 bis ca. November 2021.
- Herstellung des neuen Bauwerkes parallel zum Bestand.
- Abbruch und Einschub der neuen Brücke in einer Sperrpause.
- Straßenarbeiten und Restarbeiten an Brücke.
- Bauende: Herbst 2021.

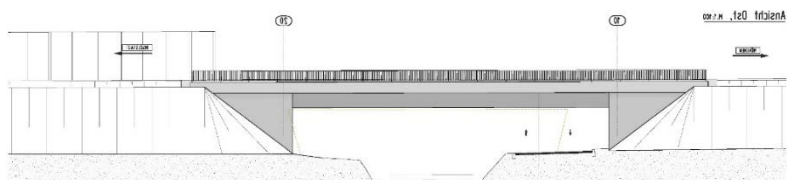

- Anpassung an aktuelle Normung.
- Erhöhung der Tragfähigkeit.
- Beibehaltung der lichten Höhe von 3,65 m für unterführten Verkehrsweg. Lichte Weite: 27 m.
- Gemeinderat hat Aufweitung (Fahrbahn 5,50 m sowie Geh- und Radweg 2,50 m) am 05.06.2018 beschlossen.

Vorläufige Kostenschätzung vom 20.04.2018 (Bruttobeträge)

| | |
|---|--------------------|
| Brückenbauwerk inkl. Aufweitung | 3.177.400 € |
| Straße (Eingriffslänge 50 m) | 119.000 € |
| Gesamt | 3.296.400 € |
| Gemeindeanteil Brücke: 51,10 % inkl. Verwaltungskosten | 1.786.527 € |
| Kreuzungsbedingter Anteil der Gemeinde an Straße: 51,10 % | 60.800 € |
| Anteil Gemeinde | 1.847.327 € |
| Abzüglich Vorteilsausgleich (alt für neu) | -1.503.397 € |
| Kostenanteil Gemeinde gesamt | 343.930 € |
| Abzüglich staatl. Förderung (Prüfung läuft noch) | ? € |
| Verbleibender gemeindlicher Eigenanteil | ? € |

Baumaßnahmen - Alte Schulturnhalle



- Die bezuschusste Machbarkeitsstudie für die „Sanierung“ und Modifizierung der alten Schulturnhalle ist grundsätzlich abgeschlossen.
- Die vielfältigen Vorschläge wurden im Arbeitskreis „Ortsmitteplanung“ mehrfach diskutiert.
- Eine Vorstellung der Entwürfe bei der Regierung von Oberbayern ist erfolgt.
- Ergebnis: Zur Erlangung von Zuschüssen aus der Städtebauförderung sind **noch Nachbesserungen erforderlich**.
- Der Arbeitskreis muss in Zusammenarbeit mit dem Planer dessen Entwürfe erneut überarbeiten.
- Nach nochmaliger Abstimmung mit der Förderstelle ist eine Gemeinderatsentscheidung erforderlich.
- Das Vorhaben gestaltet sich leider als sehr zeitintensiv und bürokratisch, sodass mit einer zeitnahen Entscheidung und Umsetzung nicht zu rechnen ist.

Baumaßnahmen - Ortsmittelpunkt



- Digitalisierte Bestandsaufnahme durch Architekten der Fam. von Koch.
- Aktuell läuft die Abstimmung mit dem Denkmalschutzamt.
- Konkretisierung des Raumbedarfs im Schlossumfeld.
- Vorschläge für Bauleitplanung durch Fam. von Koch.
- Prüfung / Machbarkeitsanalyse für Rathouserweiterung.
- Abstimmung mit Förderstellen der Regierung von Oberbayern für die Gestaltung des Umfeldes.
- Erlass einer sog. Sanierungssatzung noch erforderlich.

Radwege

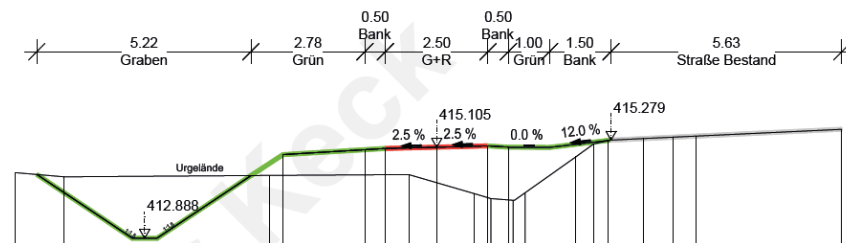
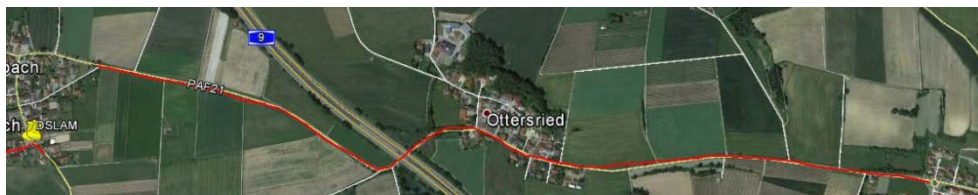

Radweg Rohrbach <-> Gambach:

- Erneute Gespräche mit den Grundstückseigentümern, dem Landratsamt, Wasserwirtschaftsamt und Planungsbüro.
- Bis dato keine Lösung in Sicht.
- „Runder Tisch“ geplant.

Radweg Rohrbach <-> Waal:

- Weitere Gespräche mit Grundstückseigentümern wurden und werden durchgeführt.
- Teilrealisierung evtl. nach Neubau Autobahnbrücke.

Radweg Rohrbach <-> Ossenzhausen:

- Aktuell keine Aktion, da abhängig von Brückenneubau der Autobahnbrücke.

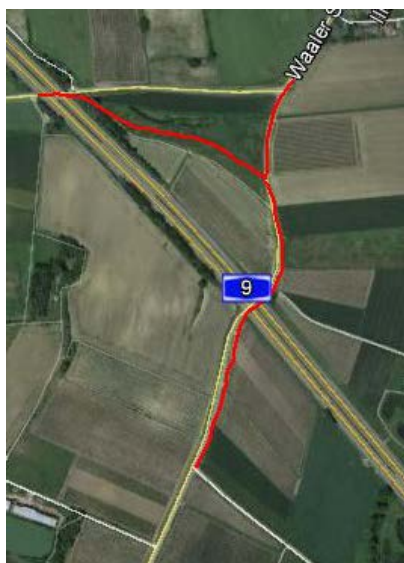



Radweg Fahlenbach <-> Ronnweg:

- Planung nur für Bereich Ortsausgang Fahlenbach (Genskies) erfolgt.
- Erste Maßnahmen im Zuge der Sanierung der ST 2049 (2019)

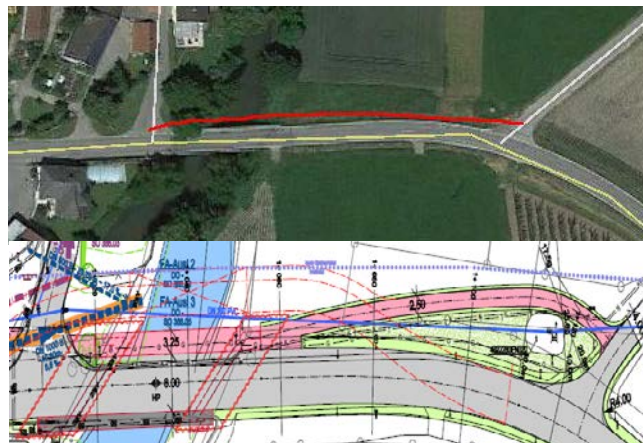



Geh- /Radweg Fahlenbach <-> Königsfeld:

- Grunderwerb wurde durch Straßenbauamt Ingolstadt erledigt.
- Realisierung im Zuge der Erneuerung des Brückenbauwerks und der Staatsstraßensanierung (2019 / 2020).

Radwege



Radweg Wolnzach <-> Rohrbach <-> Bruckbach:

-  Teilstück wird im Zuge des „Gewerbegebietes Ost“ bereits 2020 realisiert.
- Ebenso Querungshilfen beim Kreisverkehr zur Anbindung an den Bestand.
-  Anbindung an zukünftigen Radweg nach Wolnzach vorgesehen.

Abwasser / Kanal – Abwasserstatistik

| Position | 31.12.2016 | 31.12.2017 | 31.12.2018 |
|---|------------------------|------------------------|---------------------------|
| Tatsächlich angeschlossene Einwohner Rohrbach | 6.009 | 5.853 | 5.867 |
| Tatsächlich angeschlossene Einwohner Wolnzach | 1.006 | 952 | 990 |
| Jahresschmutzwassermenge | 544.000 m ³ | 537.448 m ³ | 460.087 m ³ *) |
| Entsorgter Klärschlamm | 3.379 m ³ | 3.416 m ³ | 2.688 m ³ |
| Kosten Klärschlamm Entsorgung | 75.252 € | 85.417 € | 61.650 € |

Maßnahmen zur zukünftigen Klärschlammverwertung:

- Landkreisweite Studie zur künftigen Klärschlammverwertung durch Prof. Brautsch von der THI Amberg/Weiden.
- Zusätzlich landkreisüberschreitende Untersuchung einer Verwertung über die MVA Ingolstadt.

*) Reduzierte Schmutzwassermenge wegen geringer Niederschläge im Sommer 2018.

Abwasser / Kanal – Kanalsanierung Maßnahmenplanung und -vergabe

| Jahr | Maßnahme | Kostenberechnung (brutto) | Vergabe (brutto) | Abweichung ggü. Kostenberechnung |
|------|---|---------------------------|------------------|----------------------------------|
| 2017 | Auswechselung eines Teilabschnittes Regenwasserkanal Hauptstraße Fahlenbach | 247.520 € | 327.825,27 € | 80.305,27€ = 30 % |
| 2017 | Erneuerung Kanal Wiesenweg mit hydraulischer Aufweitung | 247.520 € | 273.645,29 € | 26.125,29€ = 10 % |
| 2017 | Inlinersanierungen BG „Im Gellert“ | 64.600 € | 68.746,22 € | 4.146,22€ = 6,4 % |
| 2018 | Keine Kanalbaumaßnahmen vorgesehen | | | |
| 2019 | Erneuerung Kanal Hopfenweg/Lindenstraße. Beseitigung Notüberlauf (NÜ 95) | 766.360 € | 937.752,01 € | 171.392,01 € = 22,36 % |
| 2020 | Neubau Drosselbauwerk DR 586 und Neubau Messeinrichtung in RO 583 | 129.000 € | | |
| 2020 | Altwasserweg: Kanalsanierung, evtl. Wasserleitungsneubau, Straßensanierung | 190.000 € | | |
| 2021 | Kanalsanierungen (Linden-/Ahorn-/Eichen-/LvKochstr...., Edenthalweg, Peretkundstraße (geschlossene Verfahren) | 209.000 € | | |
| 2022 | Sportweg (nach Neubau EÜ Eiserne Brücke) Kanalsanierung geschlossenes Verfahren | 25.000 € | | |



Abwasser / Kanal – Neubau Hebeanlage in Kombination mit Überlaufbecken des WWA

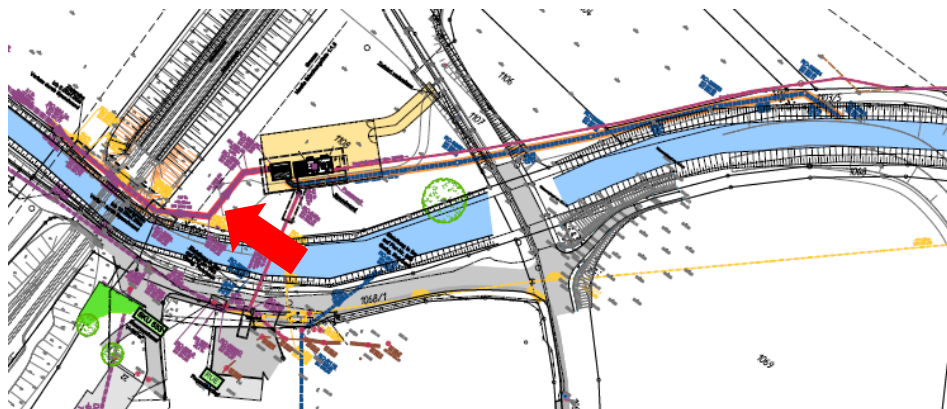

- Am 29.03.2017 erfolgte der Spatenstich.
- Umfangreiche Tiefbauarbeiten für Hebeanlage und Überlaufbecken des WWA (bis zu 8 m Tiefe), Hochbau, Ilmquerung, Neubau der Überlaufleitung und der Druckleitung sowie Asphaltierung und Geländearbeiten.
- **Die Anlage ist in Betrieb und arbeitet zuverlässig.**
- Es werden monatlich 3 Container (á 1.100l) an Feststoffen über die Rechenanlage herausgefiltert, die bisher in den Pumpen der Druckleitung erhebliche Probleme verursacht haben.
- Parallel dazu wurde noch das Prozessleitsystems in der Kläranlage erneuert.
- Rückbau der alten Hebeanlage noch offen.
- Im Zuge des Neubaus der „Eisernen Brücke“ wird der Kanal verlegt. 

Schlussgerechnete Kosten per 25.03.2019

| Gesamt | Gemeinde | AZV | WWA |
|----------------|--------------|----------------|--------------|
| 2.656.928,67 € | 365.036,07 € | 1.447.692,52 € | 844.200,08 € |

Kostenminderung gegenüber der Ausschreibung um 142.475,60 €



Hochwasserschutz – Noch offene Maßnahme: Ilmschleife

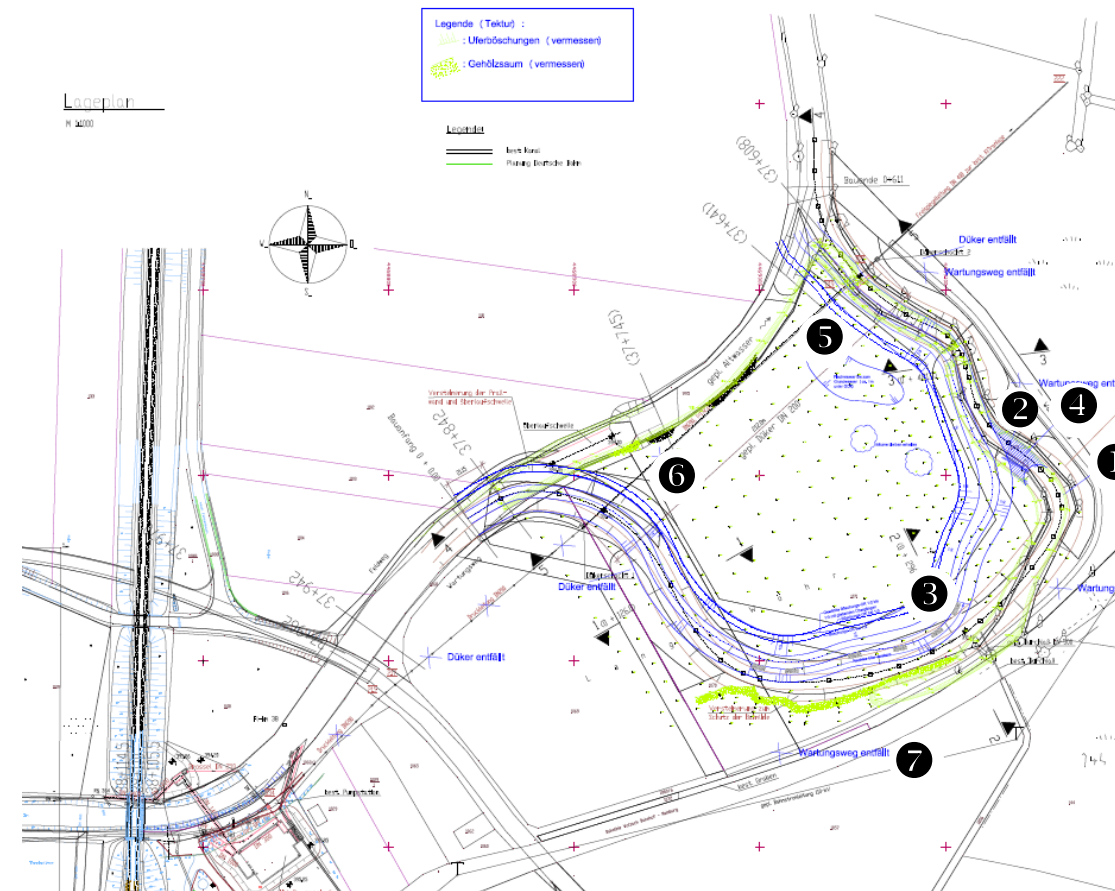

Änderungen gegenüber der Planfeststellung die voraussichtlich 2019 umgesetzt werden sollen:

- ❶ Das bestehende Altwasser bleibt unverändert. Damit können die Auswirkungen auf die Grundwassersituation im Bereich der Bahnlinie minimiert werden.
- ❷ Das bestehende Altwasser wird über eine neue Rohrleitung entwässert.
- ❸ Die Ilmschleife wird in diesem Bereich umverlegt, um auch hier die Auswirkungen auf die Grundwassersituation zu minimieren.
- ❹ Verfüllung Altwasser
- ❺ Flachwasser entsprechend dem landschaftspflegerischen Begleitplan vom 03.09.2001
- ❻ Der geplante Abwasserdüker entfällt aufgrund einer Parallelmaßnahme.
- ❼ Der ursprünglich für den Dükerschacht geplante Wartungsweg entfällt. Der Weg 1060/6 bleibt unverändert.

Wasserversorgung – Statistik



| Position | 31.12.2015 | 31.12.2016 | 31.12.2017 | 31.12.2018 |
|---|------------------------------|------------------------------|------------------------------|------------------------------|
| Versorgte Einwohner | 8.571 | 8.655 | 8.702 | 8.709 |
| davon Rohrbach | 5.088 (60%) | 5.147 (59%) | 5.155 (59%) | 5.157 (59%) |
| davon Reichertshofen | 3.483 (40%) | 3.508 (41%) | 3.547 (41%) | 3.552 (41%) |
| Rohrleitungen | 89 km | 89 km | 89 km | 89 km |
| Hausanschlüsse | 2.748 | 2.765 | 2.812 | 2.806 |
| Förderung eigene Brunnen | 379.188 m ³ | 399.174 m ³ | 381.760 m ³ | 436.695 m ³ *) |
| Zukauf Ilmtalgruppe max. 100.000 m ³ | 78.259 m ³ | 51.099 m ³ | 76.522 m ³ | 61.272 m ³ |
| GESAMT | 457.447 m³ | 450.273 m³ | 458.282 m³ | 497.967 m³ |
| Wasserverlust | 5,35 % | 5,14 % | 4,39 % | 7,82 % *) |

*) Bedingt durch extrem trockenen Sommer, viele Baustellen und Reparaturen am Netz (z.B. Spülen langer Leitungen).

Wasserversorgung – Neue Brunnen



- Die Brunnenbohrungen für Brunnen 1 , 2 und 3 sind abgeschlossen.
- Es steht noch ein gemeinsamer Pumpversuch samt anschließender Laboranalytik aus.

| Fördermengen und Bedarf | Jahreswerte |
|--|------------------------------|
| Brunnenleistung TB1 (12l/s), TB2 (8l/s), TB3 (9l/s). Bei 7l/s Pumpleistung 12 Std. täglich | 425.000 m ³ |
| Genehmigte Fördermenge Waal bei „kleinem“ Wasserschutzgebiet | 155.000 m ³ |
| Realisierbare Fördermenge | 580.000 m³ |
| Ermittelter Wasserbedarf in den nächsten 20 Jahren (IB Kienlein) | 511.000 m ³ |
| Reserve <u>ohne</u> Zukauf von Ilmtalgruppe (aktuell max. 100.000 m ³) | 69.000 m ³ |

| Kostenübersicht | € |
|------------------------------|---------------------|
| Erkundungsbohrung | 105.721,23 € |
| Ingenieurleistungen | 33.038,22 € |
| Brunnenbohrungen TB1 und TB2 | 381.251,53 € |
| Ingenieurleistungen | 41.400,00 € |
| Brunnenbohrung TB3 | 215.360,55 € |
| Bisherige Kosten | 776.771,53 € |



Wasserversorgung – Hochbehälter



- Die Untersuchung des derzeitigen Hochbehälters hat einen möglichst zeitnahen Sanierungsbedarf ergeben.
- Die Wasserkammern aus den Jahren 1966 und 1974 wurden zwar schon einmal saniert, jedoch ist die Innenbeschichtung und die Außenabdichtung an mehreren Stellen schadhaft.
- Zudem können einige mittlerweile gültige Hygiene- und Unfallverhütungsvorschriften nicht eingehalten werden.
- Die aktuelle Kapazität von 2.000 m³ ist für den Wasserbedarf der kommenden 20 Jahre mit 511.000 m³ nicht ausreichend und muss zur Abdeckung eines Tagesspitzenbedarfs inkl. Löschwasser- und Betriebsreserve auf 3.000 m³ ausgebaut werden.
- Vom beauftragten Ingenieurbüro KIENLEIN wurden mehrere Vorschläge für eine Sanierung und einen Neubau erarbeitet und dem Gemeinderat vorgestellt.
- Zudem wurden in einer Exkursion alle Lösungen in vergleichbaren Anlagen in Augenschein genommen.
- Die Kosten für eine Sanierung und Erweiterung im Bestand liegen bei ca. 3 Mio. EURO. Die Kosten für einen Neubau nach aktuellem Stand der Technik liegen bei ca. 3,4 Mio. EURO.
- Der Gemeinderat hat sich am 29.10.2018 für einen Neubau mit einem Fassungsvermögen von 3.000 m³ entschieden.
- **Über Varianten und Standort muss nach Vorliegen genauerer Erkenntnisse noch Beschluss gefasst werden.**



Wasserversorgung – Technische Betriebsführung



- Die seit 01.01.2018 beschlossene Auslagerung der technischen Betriebsführung der Wasserversorgung „Waler Gruppe“ an die Stadtwerke Pfaffenhofen hat sich bewährt und wird auch 2019 fortgeführt.
- Gerade bei auftretenden größeren Defekten am Leitungsnetz und im Bereitschaftsdienst zeigt sich die Leistungsfähigkeit einer größeren Einheit.
- Bei der Erstellung eines dringend notwendigen Sanierungskonzepts der Wasserversorgung, analog dem Kanalnetz, sind die Stadtwerke ein kompetenter und praxisorientierter Partner.

Aktueller Stand der Abrechnung:

| | |
|---|-----------------|
| Gezahlte Abschläge 12 x 36.700 € | 440.400 € |
| Rechnung Hochbehälter, Brunnen | -27.182 € |
| Rechnung Unterhalt Netz, Rohrbrüche | -332.204 € |
| Rechnung Rufbereitschaft | -14.000 € |
| ----- | |
| Gutschrift an Waler Gruppe | 67.014 € |
| Abzüglich mengenabhängige Vergütung für 2018 | |
| Fördermenge 2017 438.161 m ³ x 5,5 ct/m ³ | -24.098 € |
| ----- | |
| Ergibt tatsächliche Gutschrift | 42.916 € |

Feuerwehr – FFW Rohrbach und Jahresbedarf



- Auftragsvergabe für Lieferung des neuen HLF 20 im Dezember 2019 durch Gemeinderat erfolgt.
- Beladung wird größtenteils aus LF/16 übernommen.
- Feuerwehr hat in eigener Arbeitsgruppe gute Vorarbeit geleistet.
- Fahrzeug und Ausstattung entspricht dem Standard und enthält keinen „Luxus“.
- Liefertermin voraussichtlich im Mai 2020.

| Position | Bruttowerte |
|-----------------------------|-----------------------|
| Fahrgestell: Daimler AG | 97.678,73 € |
| Aufbau: Rosenbauer | 313.886,30 € |
| Beladung: BAS | 56.076,56 € |
| GESAMT | 467.641,59 € |
| Förderung | - 119.000,00 € |
| Eigenanteil Gemeinde | 348.641,59 € |

| Jahresbedarf aller Feuerwehren | |
|--------------------------------|-------------|
| 2016 | 43.463,53 € |
| 2017 | 31.323,28 € |
| 2018 | 30.762,02 € |
| 2019 | Noch offen |

Feuerwehr – FFW Fahlenbach / Anbau an Gemeinschaftshaus

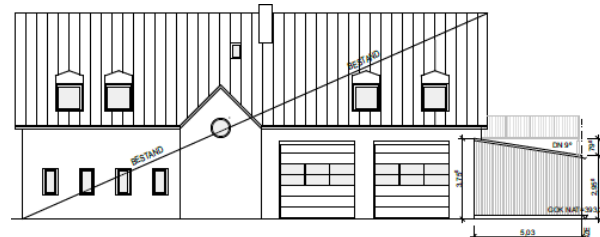

- Priorisierung der Erweiterung erfolgte bereits 2017.
- Schaffung von Lagerflächen. Verlagerung der Spinde (Sicherheitsproblem).
- Einbau einer vorgeschriebenen Abgasabsaugung.
- Ertüchtigung des Brandschutzes im Gesamtgebäude (2. Rettungsweg).
- Evtl. Austausch der Hallentore (Falttore) gegen Sektionaltore.
- Kostenschätzung vom 29.03.2019 liegt bei 290.000 €.
- Bauantrag ist bereits seit August 2018 im Landratsamt.
- Zur Erlangung einer Baugenehmigung ist noch ein Statiker hinzuzuziehen. Auftrag wurde für 12.853,22 € erteilt.
- Vorstellung aktueller Stand in GR-Sitzung am 02.04.2019
- Das IB Obereisenbuchner wurde mit den nächsten Planungsschritten und einer konkreten Kostenberechnung beauftragt.
- Nach Vorliegen der Kostenberechnung ist im Gemeinderat über den Zeitpunkt der Realisierung und Ausschreibung zu entscheiden.
- Für dieses Vorhaben sind aktuell Haushaltsmittel in Höhe von 300.000 € vorgesehen.

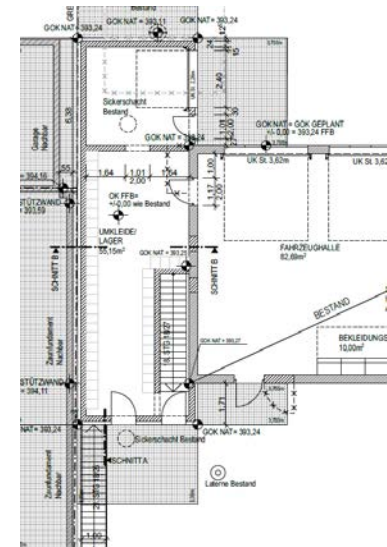
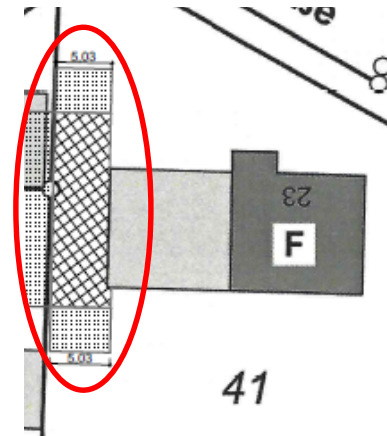

Feuerwehr – Gemeinsames Feuerwehrhaus für die FFW Waal, Rohr und Gambach

Entwurf: 12.11.2018

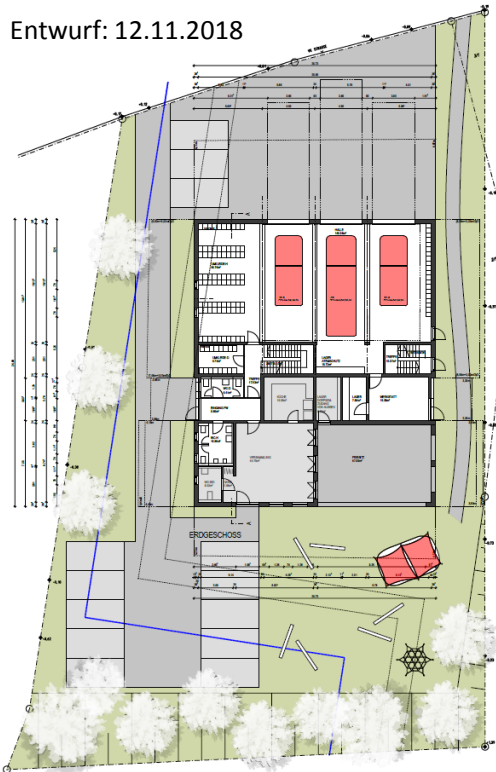

- Der Gemeinderat hat am 09.10.2018 den in langwierigen und intensiven Vorgesprächen erarbeiteten Vorschlag des Arbeitskreises „Zukunftskonzept Feuerwehren“ für einen gemeinsamen Standort des neuen Feuerwehrhauses in Rohr, Flurnummer 3 (bisheriger Standort des FW-Hauses) zugestimmt.
- Alle in den Besprechungen vorgeschlagenen Alternativflächen wurden vom AK, der Verwaltung und dem Planungsbüro geprüft und bei Bedarf auch mit dem Landratsamt abgestimmt.
- Es soll ein förderfähiges, DIN- und UVV-konformes Gebäude mit drei Stellplätzen errichtet werden.
- Der Planungsvorschlag enthält auch Flächen für die Dorfgemeinschaft (DG), die ausdrücklich von den Ortsteilen Gambach und Waal mitgenutzt werden können.
- Auf Grund der Kostenschätzung vom 09.10.2018 über 1,9 Mio. € (1,5 FW, 400 TEUR DG) wurde der AK beauftragt kostenmindernde Lösungen zu finden und mögliche Eigenleistungen zu prüfen.
- In der AK-Sitzung am 14.11.2018 wurden diese Themen zusammen mit dem IB besprochen und ein neuer Entwurf mit verminderten Kosten von 1,7 Mio. € (1,5 FW, 180 TEUR DG) erarbeitet.
- Aktuell wird weiter an weiteren Optimierungen und an Einarbeitung der AK-Vorschläge gearbeitet. Nächster AK Anfang Mai 2019. Verzögerung wg. erneuter Alternativprüfungen.
- Haushaltsmittel für 2019 wurden auf 250 TEUR gekürzt, da ein Neubau in 2019 nicht realistisch ist. Planungen sollen vollumfänglich in 2019 abgeschlossen werden.
- Fahrzeugausstattung gem. Vorschlag KBI: MLF, MTW, PKW-Anhänger.

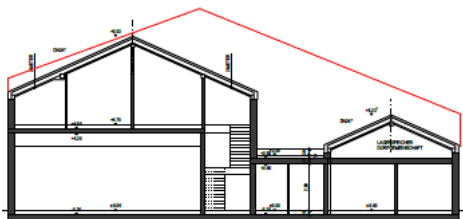

Kindertagesstätten / Kinderbetreuung - Belegung aktuell und ab 01.09.2019 / Essen

| Einrichtung (Gruppen) | genehmigte Plätze | aktuelle Belegung | Belegung ab 01.09.2019 |
|---|-------------------|-------------------|------------------------|
| Kindergarten Löwenzahn (Träger: Kirchenstiftung) | 125 (5) | 125 (5) | 125 (5) |
| Kindergarten Sternschnuppe (Träger: Gemeinde) | 125 (5) | 125 (5) | 125 (5) |
| Kinderkrippe Sonnenschein (Träger: Gemeinde) | 72 (6) | 60 (5) | 60 (5) |
| Kinderhort Wolnzach | | 3 | noch offen |
| Kinder die in Einrichtungen außerhalb der Gemeinde betreut werden | | | 27 |

| Tägliches Essen | Anzahl |
|-----------------------------------|--------|
| Kindergarten Löwenzahn 3,40 € | 40 |
| Kindergarten Sternschnuppe 3,40 € | 50 |
| Kinderkrippe Sonnenschein 3,00 € | 55 |

- Gasthaus Flotzinger aus Baar-Ebenhausen liefert seit Februar 2013.
- Mittagsbetreuung bis 14 Uhr für 68 Kinder
- Hausaufgabenbetreuung von 14 – 16 Uhr für 26 Kinder.
- Essenskinder 21
- Tagesmütter, Kinderpark und Mutter-Kind-Gruppen ergänzen die Kinderbetreuung.

- Im Kindergarten Sternschnuppe gibt es derzeit 10 Integrationskinder; ab 01.09.2019 → 12 Kinder.
- Im Kindergarten Löwenzahn gibt es derzeit 10 Integrationskinder; ab 01.09.2018 → 10 Kinder.
- Die „Notgruppe“ im Kiga Sternschnuppe kann nicht aufgelöst werden.
- Kosten je Kind 2018: 3.500 €
- Beitragszuschuss bis zu 100 € ab 01.04.2019 nun für gesamte Kindergartenzeit. Beschlussfassung im Landtag noch offen.
- Für 2020 weitere Beitragsentlastung für Kinder ab Vollendung des ersten Lebensjahres für Kita und Tagespflege.

Kindertagesstätten / Kinderbetreuung – Erweiterung Kinderkrippe „Sonnenschein“



Am 21. Juni 2018 wurde der Erweiterungsbau der Kinderkrippe „Sonnenschein“ um drei Gruppenräume mit rund 300 m² umbauten Raum eingeweiht.



Kinderkrippe Sonnenschein, Rohrbach



- Es stehen nun 6 Gruppenräume zur Verfügung.
- Die Kosten des Anbaus belaufen sich auf 1,43 Mio. EURO und liegen um 170.000 EURO unter der Kostenschätzung.
- Gleichzeitig feierte sie ihren 10-jährigen Geburtstag.
- Für den Außenbereich der Kinderkrippe wurden Spielgeräte im Wert von 66.950,59 € inklusive Montage angeschafft.

Kindertagesstätten / Kinderbetreuung – Kindergarten „Löwenzahn“



- Die Trägerschaft des Kindergartens Löwenzahn ging nach umfangreicher Aufklärungsarbeit zum 01.01.2019 auf die Kirchenstiftung „Verklärung Christi“ über.
- Bis auf eine Mitarbeiterin hat das ganze Personal dem Übergang zugestimmt und ist weiterhin im Kindergarten „Löwenzahn“ beschäftigt.
- Ungeachtet des Trägerschaftswechsels werden, wie bisher, regelmäßige Besprechungen mit den Leiterinnen aller Kitas geführt.
- Die Rückmeldungen der Eltern, des Personals und der Kirchenverwaltung sind durchweg positiv, sodass alle „künstliche Aufregung“ im Sande verlaufen ist.
- Das Gebäude ist weiterhin Eigentum der Gemeinde.
- Die noch offenen Malerarbeiten wurden ausgeführt.
- Mit dem Wechsel der Trägerschaft wurde der Grundstein für den Bau eines neuen Kindergartens in unmittelbarer Nachbarschaft gelegt.
- Um die vorgesehene Sanierung des Bestandsgebäudes durchführen zu können, ist ein Umzug des Kindergartens in das neue Gebäude erforderlich.

Kindertagesstätten / Kinderbetreuung – Neubau Kindergarten

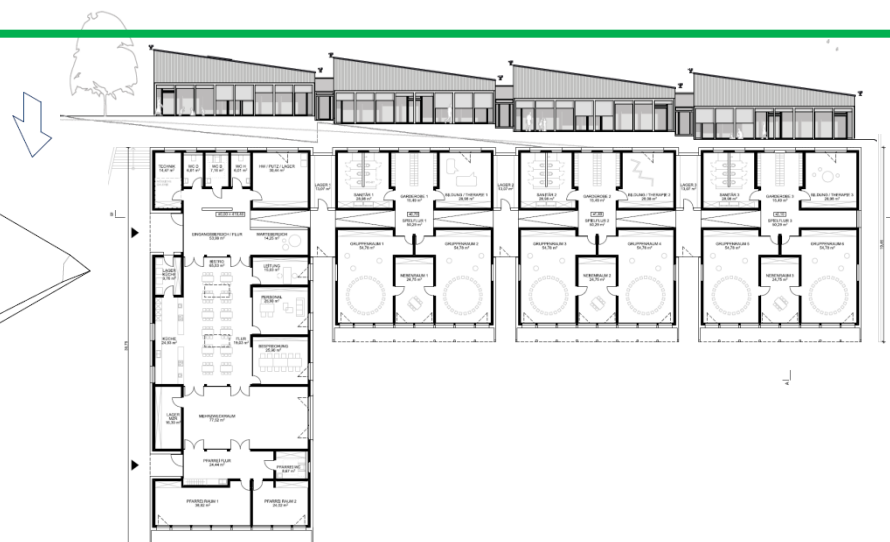
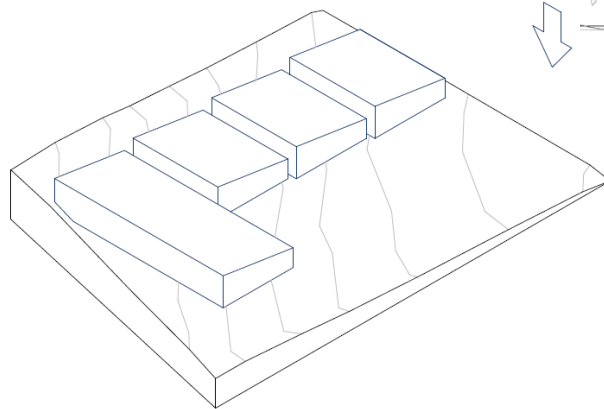

- Auf dem kirchlichen Grundstück unterhalb der Kirche entsteht ein sechsgruppiger Kindergarten.
- Bauherr und Auftraggeber der Planung ist das Ulrichswerk.
- Ein gemeinsamer Bauausschuss mit Vertretern der Fraktionen, der Kirchenverwaltung, der gemeindlichen Verwaltung sowie dem Ulrichswerk und der beteiligten Planungsbüros koordiniert das Vorhaben.
- Das Grundstück weist ein Gefälle von Nord-West nach Süd-Ost mit einem Höhenunterschied von ca. 9 m auf.
- Um starke Eingrabungen oder höhere und teure Stützwände zu vermeiden, passen sich die Gebäudeteile der Hanglage an. Bruttoraumfläche: 1.668,20 m².
- Neben den Räumen des Kindergartens sind aktuell auch Flächen für die Pfarrgemeinde eingeplant.
- Die Planungen müssen bis Mitte 2019 soweit fertiggestellt sein, dass ein Förderantrag gestellt werden kann.
- Erste Kostenschätzungen für den Kindergartenanteil liegen bei 4,4 Mio. EURO.

Schule - Schülerzahlen

| Schülerzahlen | 01.10.2013 | 01.10.2014 | 01.10.2015 | 01.10.2016 | 01.10.2017 | 01.10.2018 |
|------------------------|------------|------------|------------|------------|------------|------------|
| Rohrbach | 202 | 183 | 187 | 181 | 182 | 200 |
| Waal / Ossenzhausen | 15 | 9 | 10 | 14 | 13 | 9 |
| Rohr / Rinnberg | 14 | 13 | 13 | 16 | 12 | 10 |
| Fürholzen | 2 | 2 | 2 | 1 | 1 | 3 |
| Gambach | 11 | 13 | 9 | 10 | 9 | 7 |
| Ottersried | 2 | 5 | 3 | 4 | 4 | 6 |
| Fahlenbach | 56 | 54 | 51 | 42 | 39 | 44 |
| Buchersried | 0 | 0 | 0 | 1 | 0 | 0 |
| GESAMT Rohrbach | 302 | 279 | 277 | 269 | 260 | 279 |
| Pörnbach | 34 | 28 | 34 | 32 | 39 | 31 |
| GESAMT | 336 | 307 | 311 | 301 | 299 | 310 |

Schule - Aufteilung Grund- / Mittelschule / Klassen / Umlage

| Schülerzahlen | 2012/2013 | 2013/2014 | 2014/2015 | 2015/2016 | 2016/2017 | 2017/2018 | 2018/2019 |
|---------------|------------|------------|------------|------------|------------|------------|------------|
| Grundschule | 205 | 217 | 192 | 200 | 206 | 187 | 199 |
| Mittelschule | 130 | 119 | 115 | 111 | 95 | 112 | 111 |
| GESAMT | 335 | 336 | 307 | 311 | 301 | 299 | 310 |

| Schulklassen | 2012/2013 | 2013/2014 | 2014/2015 | 2015/2016 | 2016/2017 | 2017/2018 | 2018/2019 |
|---------------|-----------|-----------|-----------|-----------|-----------|-----------|-----------|
| Grundschule | 10 | 10 | 9 | 9 | 9 | 8 | 9 |
| Mittelschule | 6 | 7 | 7 | 6 | 5 | 6 | 6 |
| GESAMT | 16 | 17 | 16 | 15 | 14 | 14 | 15 |

| Umlage je Schüler | | | | | |
|-------------------|----------------|----------------|----------------|----------------|----------------|
| 2014 | 2015 | 2016 | 2017 | 2018 | 2019 |
| 1.762 € | 1.984 € | 1.990 € | 2.143 € | 2.254 € | 2.186 € |

Tatsächliche Ausgaben für die Schülerbeförderung 2018: 29.139, 69 €

Schule – Instandhaltungsmaßnahmen, Wasserspender



- Die Ost- und Westfassade der Mittelschule wurden neu gestrichen.
- Auch in 2018 wurden wieder Klassenzimmer und allgemeine Räume gestrichen. Dies soll im jährlichen Rhythmus fortgesetzt werden um die Instandhaltung zu sichern und den Aufwand im Rahmen zu halten.

aquapiù

AQUA TOP L (mit nur einem Auslauf)

In der Schule gibt es weder einen Getränkeautomat noch einen Pausenverkauf. Daher unterstützt die Gemeinde die umweltbewusste Initiative der Schüler zwei Wasserspender zu installieren.



- Kühlleistung von 40 l/h
- Auswahlmöglichkeiten: gesprudelt, still gekühlt und ungekühlt
- Hygieneschutz durch Eingangsfilter und UV-LED im Ausgabebereich
- 4 Druckknöpfe
- Dosierung für Gläser und Flaschen separat einstellbar
- stylisches & modernes Design aus Edelstahl
- Abmessungen: 250mm/400mm/390mm (B/T/H)



Bücherei

| Position | 2013 | 2014 | 2015 | 2016 | 2017 | 2018 |
|--|-----------------|-----------------|-----------------|-----------------|-----------------|-----------------|
| Medienbestand | 11.496 | 11.620 | 11.532 | 11.081 | 10.821 | 10.563 |
| Entleihungen | 22.619 | 19.419 | 17.026 | 16.936 | 16.243 | 17.366 |
| Im Durchschnitt besuchten 65 Leser je Öffnungstag die Bücherei | | | | | | |
| Ausgaben Personal, Medienergänzung | 19.500 € | 22.900 € | 21.900 € | 29.400 € | 25.302 € | 29.394 € |
| Einnahmen Zuschüsse, Spenden, Mahng. | 1.800 € | 1.700 € | 2.600 € | 5.200 € | 1.746 € | 2.004 € |
| Defizit | 17.700 € | 21.200 € | 19.300 € | 24.200 € | 23.556 € | 27.390 € |

MEDIENKATALOG



Seit den Sommerferien 2015 können Ausleihungen auch Online per Internet vorgenommen werden.



Elektronische Medien
eBook, eAudio, eVideo,
ePaper ebenfalls
verfügbar.

Ferienpass „Rohrbazi“

- **Ferienpass 2018:**

- 68 Veranstaltungen (2017: 65)
- Zeitraum 27. Juli bis 07. September
- Kosten: 4.151 €
- Dank an alle Beteiligten!



- **Ferienpass 2019:**

- Maximaler Kostenanteil der Gemeinde wieder 5.000 €
- Einige Veranstaltungen werden Angebote in Verbindung mit unserem 1150 Jubiläum beinhalten.

Ferienbetreuung Grundschulkinder

Seit den Sommerferien 2014 läuft die Ferienbetreuung der Grundschulkinder in den beiden Septemberferienwochen. Diese beiden Wochen haben sich als der Zeitraum mit dem höchsten Bedarf ergeben.

| | 2019 *) | 2018 | 2017 | 2016 |
|---------------|------------|------------|-------------|------------|
| Anzahl Kinder | 10 | 11 | 13 | 15 |
| Einnahmen | 2.150,00 € | 1.535,00 € | 1.847,50 € | 2.103,50 € |
| Ausgaben | 4.739,00 € | 3.496,40 € | 3.750,22 € | 4.326,87 € |
| Defizit | 2.589,00 € | 1.961,40 € | -1.902,72 € | 2.223,37 € |

*) Voraussichtliche Kalkulation

Das Mittagessen wurde im Rahmen der Betreuung selbst zubereitet.

Der Gemeinderat hat beschlossen auch für die Sommerferien 2019 (Montag 26. August – Montag 09. September) diese Ferienbetreuung der CARITAS anzubieten und das anfallende Defizit zu übernehmen.

Satzungen / Richtlinien – Neue Jugendförderrichtlinie



- Die bisherigen Jugendförderrichtlinien waren seit dem Jahr 2002 gültig.
- Die Richtlinie wurde komplett überarbeitet und deutlich vereinfacht.
- Bisher 6 € je Jugendlichen – jetzt 10 €.
- Sockelbetrag für Gruppen / Abteilungen von 50 € auf 150 € erhöht.
- Begünstigt sind jetzt **alle** Vereine und Organisationen mit Jugendarbeit bzw. Jugendgruppen.
Also auch z.B. Feuerwehren, Ministranten etc.
- Mindestens 5 Kinder / Jugendliche im Alter unter 18 Jahren.
- Mindestens nachweislich 1 Jahr aktive Jugendarbeit.
- Zusätzlich Förderung von Jugendfreizeitmaßnahmen und internationalen Jugendbegegnungen der Vereine und Organisationen mit Jugendarbeit.
- Fördersatz 6 € / Tag.

Zuschüsse an örtliche Vereine, Jugendgruppen

| Verein bzw. Jugendgruppe | 2014 | | 2015 | | 2016 | | 2017 | | 2018 | | Proz. Anteil 2018 |
|--|----------------------|--------------|----------------------|-------------|----------------------|-------------|----------------------|--------------|----------------------|--------------|-------------------------|
| | Zahl der Jugendl. | Zuschuss | Zahl der Jugendl. | Zuschuss | Zahl der Jugendl. | Zuschuss | Zahl der Jugendl. | Zuschuss | Zahl der Jugendl. | Zuschuss | |
| TSV Rohrbach/Fußball | 160 | 2.310,00 € | 160 | 2.160,00 € | 160 | 2.160,00 € | 130 | 1.980,00 € | 101 | 1.160,00 € | 39,56% |
| TSV Rohrbach/Tennis | 48 | 588,00 € | 53 | 618,00 € | 61 | 666,00 € | 63 | 828,00 € | 68 | 830,00 € | |
| TSV Rohrbach/Schach | 13 | 153,00 € | 11 | 141,00 € | 17 | 177,00 € | 17 | 102,00 € | 18 | 330,00 € | |
| TSV Rohrbach/Gymnastik (Skigymnastik, Kinderturnen) | 110 | 660,00 € | 108 | 648,00 € | 105 | 630,00 € | 108 | 648,00 € | 203 | 2.180,00 € | |
| TSV Rohrbach/Badminton | 48 | 288,00 € | 52 | 312,00 € | 39 | 234,00 € | 36 | 216,00 € | 40 | 550,00 € | |
| TSV Rohrbach/Holledauer Läufer | 15 | 90,00 € | 15 | 90,00 € | 15 | 90,00 € | 8 | 48,00 € | 5 | 200,00 € | |
| DJK Rohrbach | 290 | 2.790,00 € | 255 | 2.130,00 € | 272 | 2.232,00 € | 285 | 2.460,00 € | 276 | 2.910,00 € | 21,93% |
| SV Fahlenbach/Fußball | 125 | 1.500,00 € | 122 | 1.632,00 € | 127 | 1.662,00 € | 138 | 1.728,00 € | 149 | 1.640,00 € | 12,36% |
| SV Fahlenbach/Fit for Fun | 20 | 120,00 € | 15 | 90,00 € | 15 | 90,00 € | 10 | 60,00 € | | | |
| SV Fahlenbach/Lauf-10 | 20 | 120,00 € | 20 | 120,00 € | 20 | 120,00 € | 20 | 120,00 € | | | |
| SV Fahlenbach/Ballspielgruppe | 15 | 90,00 € | 20 | 120,00 € | 20 | 120,00 € | 20 | 120,00 € | | | |
| Schloßschützen Rohrbach | 14 | 234,00 € | 15 | 240,00 € | 13 | 228,00 € | 17 | 252,00 € | 14 | 290,00 € | 2,19% |
| Schützenverein Eichenlaub | 14 | 234,00 € | 11 | 216,00 € | 7 | 192,00 € | 14 | 234,00 € | 15 | 300,00 € | 2,26% |
| Angelsportverein Rohrbach | 24 | 294,00 € | 25 | 300,00 € | 10 | 210,00 € | 4 | 174,00 € | | | 0,00% |
| Rohrbacher Schneesportverein | 62 | 522,00 € | 60 | 510,00 € | 61 | 516,00 € | 52 | 462,00 € | 49 | 640,00 € | 4,82% |
| Kinderchor Rohrbach | | | | | | | | | 25 | 400,00 € | 3,01% |
| Feimbo Singers | | | | | | | | | 14 | 290,00 € | 2,19% |
| Kinder- und Jugendgruppe | | | | | | | | | | | |
| PG Rohrbach-Rohr-Fahlenbach | | | | | | | | | 8 | 330,00 € | 2,49% |
| Ministrantengemeinschaft Rohrbach/Waal | | | | | | | | | 33 | 480,00 € | 3,62% |
| FFW Rohrbach | | | | | | | | | 12 | 270,00 € | 2,03% |
| FFW Rohr | | | | | | | | | 5 | 200,00 € | 1,51% |
| FFW Waal | | | | | | | | | 12 | 270,00 € | 2,03% |
| Gesamt: | 978 | 9.993,00 € | 942 | 9.327,00 € | 942 | 9.327,00 € | 922 | 9.432,00 € | 1.047 | 13.270,00 € | 100% |
| Steigerungen im Vergleich zum vorhergehenden Jahr: | | | | -6,66% | | 0,00% | | 1,13% | | 40,69% | |
| Zuschuss pro Jugendlichen | | 10,22 €/Jug. | | 9,90 €/Jug. | | 9,90 €/Jug. | | 10,23 €/Jug. | | 12,67 €/Jug. | |

Sportbetriebsförderung

**Pauschale Sportbetriebsförderung (früher: Übungsleiterzuwendungen)
2008 - 2018 der Gemeinde Rohrbach an die Vereine**

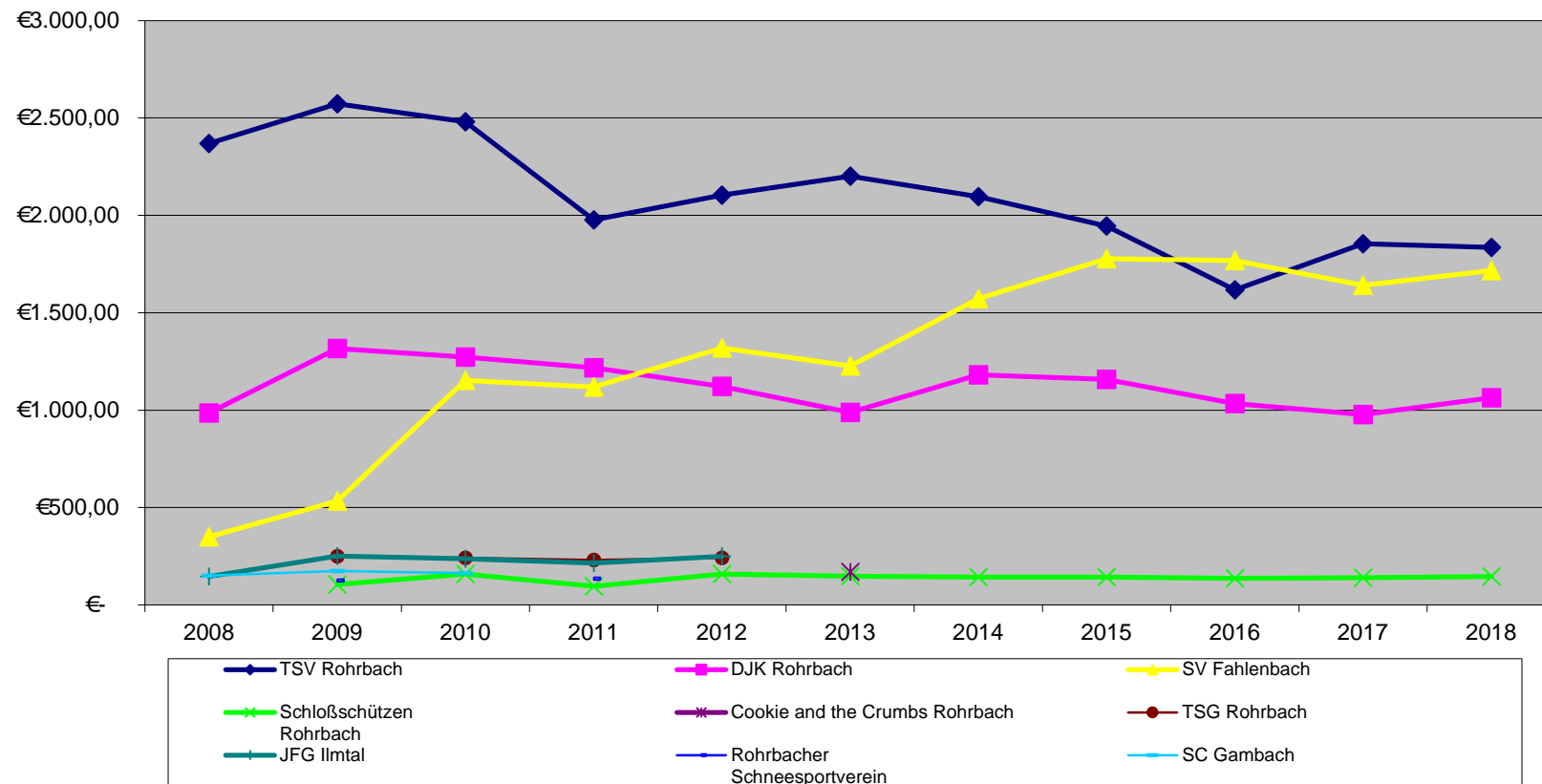

Satzungen / Richtlinien – Neue Sportförderrichtlinie

- Die Gemeinde Rohrbach gewährt den örtlichen Sportvereinen seit vielen Jahren Zuschüsse für den laufenden Betrieb und Investitionsmaßnahmen. Diese Einzelbeschlüsse wurden nun einheitlich und transparent in Richtlinien zusammengefasst.
- Neben den Sportförderrichtlinien sollen außer der Übernahme von Kanal- und Wassergebühren keine weiteren Förderungen für Sportvereine gegeben werden.
- Für Instandhaltung der Spielfelder einschließlich Kegelbahnen, Stockbahnen, Tennisplätze und Schießstände wurden die Zuschüsse angepasst
- Daneben trägt die Gemeinde die Stromkosten für die Flutlichtanlagen.
- Bei Baumaßnahmen an Vereinsheimen und sonstigen Gebäuden gilt folgende Regelung:
 - für Maßnahmen, die dem eigentlichen (ideellen) Vereinszweck dienen, beträgt der Fördersatz 30 % der nachgewiesenen Gesamtkosten. Fördernachweis durch Dachorganisation.
 - **NEU:** bei Baumaßnahmen, die nicht unter den eigentlichen (ideellen) Vereinszweck fallen, wie z.B. Gasträume, Küchen, etc. in Vereinsheimen beträgt der Fördersatz 10 % der nachgewiesenen Gesamtkosten die mindestens 5.000 € übersteigen.
- Sportgroßgeräte und Pflegegeräte werden mit 30 % der nachgewiesenen Anschaffungskosten bezuschusst. Gefördert werden nur Sportgroßgeräte und Pflegegeräte, deren Einzelwert 500 € brutto übersteigt. Nicht gefördert werden Anschaffungen für den laufenden Spielbetrieb.
- Die Anschaffung von vereinseigenen Fahrzeugen zur unentgeltlichen Beförderung der eigenen Spieler wird alle acht Jahre mit 20 % gefördert.



Breitbandausbau

Bayerisches Staatsministerium
der Finanzen und für Heimat



BREITBAND

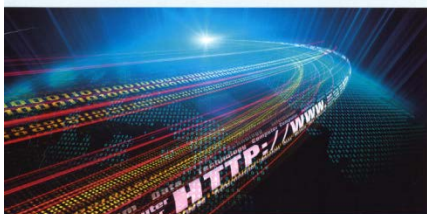

FÖRDER- BESCHEID

für die Gemeinde Rohrbach a.d. Ilm

über 365.906 EURO

zum Glasfaserausbau der Ortsteile

Waal, Ossenzhausen und Buchersried

- Die erneut durchgeführte Markterkundung ergab für Rohrbach mit den Ortsteilen **Waal, Ossenzhausen und Buchersried** lediglich drei förderfähige Bereiche deren verfügbare Bandbreiten unter 30 Mbit/s liegen.
- Für diese Ortsteile wurde das bayerische Breitbandförderverfahren mit einer Bandbreite von 150 Mbit/s durchgeführt.
- Die hohe geforderte Bandbreite schließt einen Ausbau auf bisheriger Kupfertechnologie aus und ermöglicht somit eine **Realisierung eines Glasfaseranschlusses bis ins Haus**, was einem Endausbau gleichkommt.
- Die INEXIO **GmbH** hat nach der Zuschlagsberechnung das wirtschaftlichste Angebot abgegeben.
- Auf die Wirtschaftlichkeitslücke von 529.866 € erhält die Gemeinde einen **Förderzuschuss von 70%** in Höhe von 370.906,20 € abzgl. 5.000 € bereits erhaltene Vorleistung, womit ein **Eigenanteil von 158.959,80 €** zu leisten ist.
- Für die **Anschlussnehmer** fallen im Rahmen dieser Ausbaumaßnahmen **keine Anschlussgebühren** an.
- Ein Glasfaserhausanschluss der nach Abschluss der Ausbaumaßnahme beantragt und erstellt wird, ist für den Anschlussnehmer kostenpflichtig.
- Die Inbetriebnahme durch Inexio GmbH erfolgt gemäß Angebot spätestens 18 Monate nach Abschluss des Kooperationsvertrages am 16.01.2019.
- Weitere Aktivitäten erst mit neuen Förderprogrammen möglich.

Kommunale Verkehrsüberwachung



Bisherige Maßnahmen fließender Verkehr:

- Installation von Geschwindigkeitsmessenanlagen an den Einfallstraßen.
- Verdeckte Messungen bei Anforderung.
- Besprechungen mit der Polizei im Rahmen der Verkehrsschau.
- Sporadische Radarmessungen durch Polizei.

Bisherige Maßnahmen ruhender Verkehr:

- Diverse Besichtigungen mit Bauausschuss und Polizei.
- Aufstellen von Park- und/oder Halteverbotsschildern.
- Weiterleitung von Vergehen an Polizei.

Fazit: Immer wieder Beschwerden aus der Bevölkerung über zu schnelles Fahren oder unerlaubtes Parken.

Der Gemeinderat hat deshalb am 12.03.2019 den Beitritt zur Kommunalen Verkehrsüberwachung der Stadt Mainburg beschlossen.



Straßensanierung / Winterdienst

Straßensanierungsmaßnahmen, Winterdienst, Bankette und Straßenreinigung. **Kosten: 147.607 €**

Übersicht Winterdienst:

| | 2015/2016 | 2016/2017 | 2017/2018 | 2018/2019 |
|----------------|-----------|-----------|-----------|-----------|
| Salzverbrauch | 167 t | 130 t | 240 t | 130 t |
| Arbeitsstunden | 406 Std. | 514 Std. | 577 Std. | 736 Std. |

Dank an Bauhof für die geleisteten Stunden und die Übernahme des gesamten Winterdienstes



Projektgruppe „Jugend und Familie“

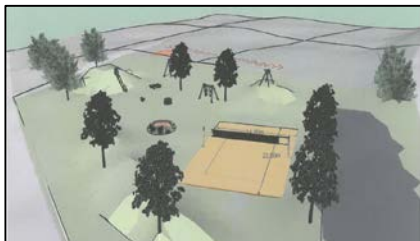

Bestimmende Themen der Projektgruppe im vergangenen Jahr

- **Mitwirkung bei der Entwicklung zahlreicher Spielplätze im Gemeindegebiet**
 - „Etwiesen“/Fahlenbach
 - „Im Gellert“/Rohrbach
 - Raiffeisenstraße/Rohrbach (jetzt: Dirtpark)
 - Spielplatz Rohr
 - Spielplatz Edenthalweg
 - **Beachvolleyballplatz in Gambach** (wird im Mai realisiert)
- Anbindung des **Jugendtreffs „Let’s Fetz“** an die Projektgruppe
- Initiation eines **Elternabends** zum Thema „**Neue Medien**“ und eines **Selbstbehauptungskurses**
- **Beteiligung am Mobilitätskonzept** der Gemeinde



Projektgruppe „Jugend und Familie“



Viele Spielplätze erstrahlen nun in neuem Glanz.



Eines der großen Leuchtturmprojekte, das im Rahmen der Projektgruppe und mit großer Unterstützung der Gemeinde im letzten Jahr stattgefunden hat, war die Umgestaltung des Spielplatzes an der Raiffeisenstraße zum ersten **Rohrbacher Dirtpark**.

Ausgaben für neue Spielgeräte brutto inkl. Montage:

Spielplatz Edenthalweg: 25.406,28 €
Spielplatz Rohr: 11.826,22 €
Spielplatz Etwiesen: 31.922,94 €

Spielplatz Im Gellert: 16.617,16 €
Spielplatz Gambach: 13.000,00 €
GESAMT: **98.772,60 €**



Projektgruppe „Jugend und Familie“



Christian Kestel



Dominik Zerelles

Seit Ende des Jahres 2017 wird die Leitung der Projektgruppe „Jugend und Familie“ durch die „Doppelspitze“ **Dominik Zerelles** und **Christian Kestel** mit viel Engagement und Leidenschaft ausgeübt.

Zukünftig will sich die Projektgruppe den **verschiedensten Themen** aus dem Bereich Jugend und Familie widmen, die Spielplatz-Situation in Rohrbach wird jedoch weiterhin intensiv begleitet werden.

Jeder, der sich hier aktiv mit einbringen mag, ist **herzlich willkommen!**





Projektgruppe „Senioren und Menschen mit Behinderung“

- **Seniorenbüro:**

Jeden 1. Mittwoch im Monat im Rathaus **neu 11 - 12 Uhr** oder jederzeit telefonisch. Auskünfte und Hilfestellung durch die Seniorenbeauftragte. Hilfestellung auch bei Anträgen oder Widersprüchen etc.

- **Spielenachmittag:**

Jeden vierten Mittwoch im Monat im Schülercafe ab 14:30 Uhr.



Planungen für 2019:

- **Qi Gong:**

Alte asiatische Sportart auch für behinderte Menschen geeignet und bis ins hohe Alter, um die Beweglichkeit zu erhalten.

- **Generationenübergreifender Ausflug** zum Bauernhof für Kinder und Großeltern (auch Eltern willkommen) im **Rohrbazi**-Programm mit Aktivitäten auf einem Bauernhof.

- **„Hoagart´n“** im Herbst.

- **Infostände** beim gemeindlichen Nachmittag.

- Vortrag Akuterkrankungen und „Erste Hilfe-Maßnahmen“ bei Senioren.



Mit dem „Maier Luis“ und Albert Schweiger konnte die Projektgruppe „Senioren und Menschen mit Behinderung“ zwei Originale für den Hoagartn gewinnen.



Projektgruppe „Senioren und Menschen mit Behinderung“

Halbtagesausflug nach Regensburg:

Stadtrundfahrt und wissenswertes und altertümliches über Regensburg. Auch das leibliche Wohl kommt nicht zu kurz.



Bildnachweis: CityTours

Leitung der Projektgruppe: **Elfi Schmid (Senioren- und Behindertenbeauftragte)**



Projektgruppe „Senioren und Menschen mit Behinderung“

Auszug der voraussichtlichen Leistungen des geplanten Seniorenzentrums

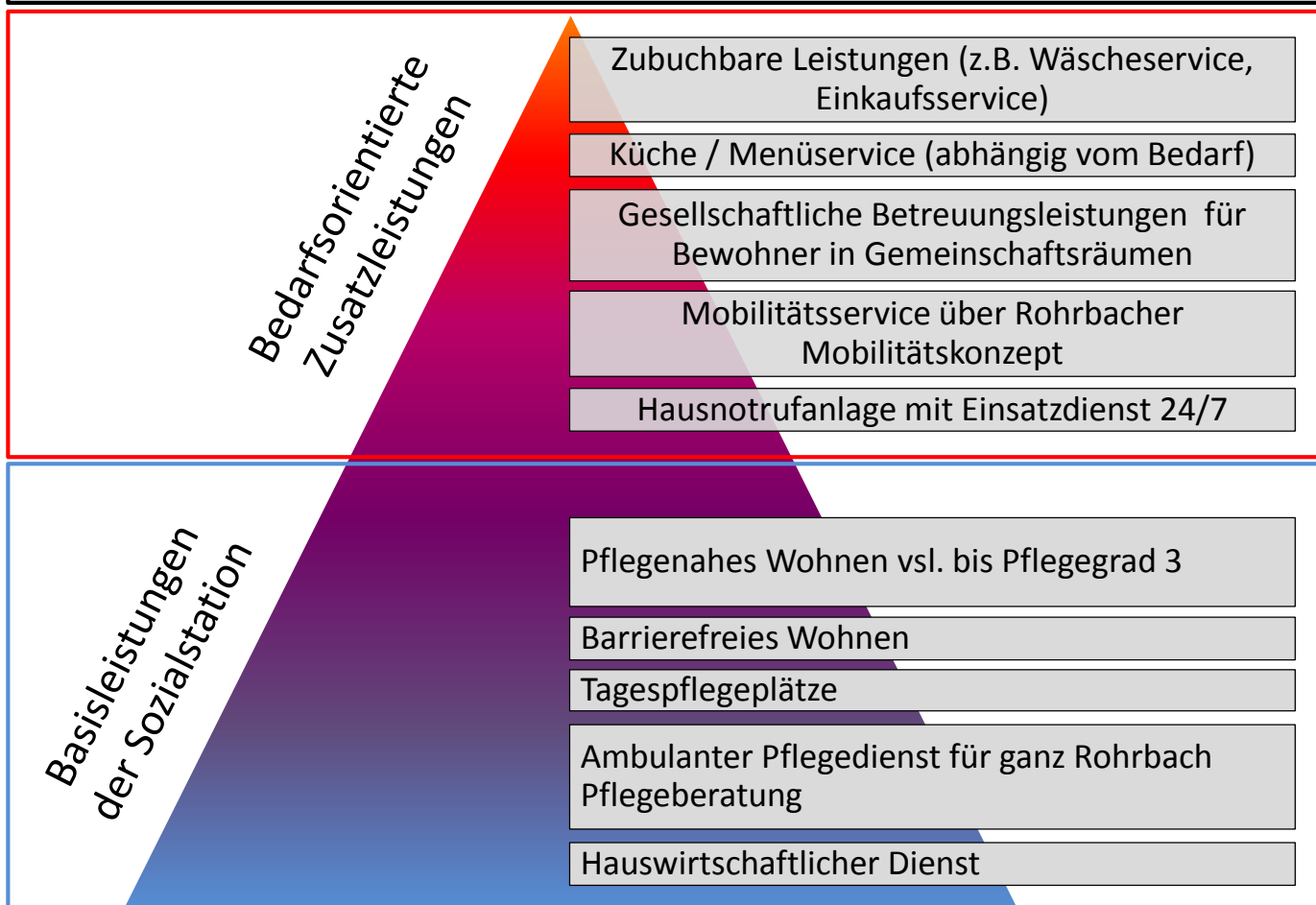



Arbeitsgruppe „Mobilität“



Die Arbeitsgruppe „Mobilität“ ist eine Untergruppe der PG „Senioren und Menschen mit Behinderung“ und wird durch Mitglieder der PG „Energie“ und PG „Jugend und Familie“ verstärkt. Die Herangehensweise ist innovativ und empirisch. Keine theoretischen Analysen sondern Praxistests, die jederzeit angepasst oder eingestellt werden können.

Unter dem Hintergrund der deutlichen Kostensteigerung und des schon beanspruchten Zeitraums, sowie der zu erwartenden weiteren Verzögerungen hat der Gemeinderat am 17.07.2018 entschieden, aus dem landkreisweiten LEADER-Projekt auszusteigen und stattdessen das „Rohrbacher Mobilitätskonzept“ eigenständig zu entwickeln und zeitnah zu pilotieren. Hierfür steht der Arbeitsgruppe „Mobilität“ ein reduziertes Gesamtbudget von 33.320 € Brutto zur Verfügung.

Bereits am 01.12.2018 startete das „**Senioren-Taxi**“ als **erstes Modul** mit einer auf drei Monate verlängerten kostenlosen Pilotphase, die nun seit 01.03.2019 mit einer geringen Nutzerbeteiligung erfolgreich fortgeführt wird.

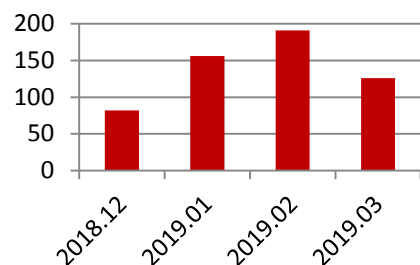

| Zone | Bereich | Eigenanteil des Nutzers für <u>einfache</u> Fahrt |
|------|-------------------------------|---|
| ① | Innenbereich Rohrbach | 2 € |
| ② | Außenbereich - alle Ortsteile | 2 € |
| ③ | Von und nach Wolnzach | 4 € |
| ④ | Alle anderen Fahrtziele | Die Gemeinde übernimmt pauschal 15 €. Der Nutzer zahlt den darüber hinausgehenden Betrag. |



Arbeitsgruppe „Mobilität“



Das Senioren-Taxi ist weiterhin für sozial notwendige Fahrten und vorrangig für Senioren ab 65 Jahren und Behinderte ab 50 Prozent Schwerbehinderung gedacht. Jedoch können auch Bürger, die in ihrer Mobilität in irgendeiner Form eingeschränkt sind, das Senioren-Taxi in Anspruch nehmen.

Nachdem das Senioren-Taxi ein voller Erfolg ist, wurde nun das **zweite Modul** des modularen Verkehrskonzeptes der Arbeitsgruppe „Mobilität“ umgesetzt:

Am 2. April ging das **Marktsammeltaxi** an den Start, das allen Bürgern offen steht und immer dienstags den Pfaffenhofener Wochenmarkt anfährt. Dabei werden je zwei Uhrzeiten für die Hin- und Rückfahrt angeboten:

- ➔ Hinfahrt nach PAF: 8:30 Uhr und 10:30 Uhr
- ➔ Rückfahrten: 11:30 Uhr und 14:00 Uhr

Pro Nutzer fällt je Fahrt eine Pauschale von 4 € an. Kinder bis 12 Jahre fahren kostenfrei!

Mehrere Mitfahrende werden nach Voranmeldung mit dem Sammeltaxi von Zuhause abgeholt und auch wieder dorthin zurück gebracht. **Maximal** können **acht Personen gleichzeitig** befördert werden.

Wie kann ich mit dem Seniorentaxi und dem Marktsammeltaxi fahren?

Die Fahrten werden telefonisch unter 08442-953313 bei Taxi Filser bis spätestens 18 Uhr des Vorabends angemeldet (Montag bis Freitag, außer Wochenende). Akute Fahrten können soweit möglich auch kurzfristig vereinbart werden. Ausgezeichnete Zusammenarbeit mit Taxi Filser!



Arbeitsgruppe „Mobilität“



bayernwerk

- Als **drittes Modul** geht im Juni 2019 das **Carsharing mit einem Elektrofahrzeug** das an der Ladesäule am Rathaus stationiert ist an den Start.
- Nutzungsberechtigt sind alle Bürger mit gültiger Fahrerlaubnis.
- Die Buchung erfolgt elektronisch per APP oder im Internet.
- Es handelt sich um eine vorerst zeitlich begrenzte Pilotierung zusammen mit dem BAYERNWERK.
- Zu Beginn wird zunächst ein Fahrzeug bereitgestellt.
- Ein Ausbau auf weitere Fahrzeuge ist möglich.
- Genauere Informationen werden rechtzeitig bekanntgegeben.

AWO Bürgerbus

Der AWO Bürgerbus wurde **zum 01. April 2019** mangels Nachfrage **eingestellt!**
In diesem Zusammenhang danken wir der Arbeiterwohlfahrt Wolnzach und dem Markt Wolnzach für die Bereitschaft uns in dieser Testphase mit der Bürgerbusanbindung zu unterstützen.

Ein soziales Projekt der Gemeinde Rohrbach



Flyer



Senioren-Taxi

Für sozial notwendige Fahrten, vorrangig für Senioren ab 65 Jahren und Behinderte ab 50 Prozent Schwerbehinderung sowie für alle Bürger in Notlagen.

| Zone | Bereiche | Eigenanteil des Nutzers für die einfache Fahrt |
|------|-----------------------------|--|
| 1 | Innenbereich Rohrbach | 2 € |
| 2 | Außenbereich alle Ortsteile | 2 € |
| 3 | von und nach Wolnzach | 4 € |
| 4 | alle anderen Fahrziele | Die Gemeinde übernimmt pauschal 15 €, der Nutzer zahlt darüber hinausgehenden Betrag |

Markt-Sammeltaxi

Für alle Bürger – immer dienstags zum Pfaffenhofer Wochenmarkt. Es werden je zwei Uhrzeiten für die Hin- und Rückfahrt angeboten:

Hinfahrt nach PAF: 08,30 Uhr und 10,30 Uhr
Rückfahrt: 11,30 Uhr und 14,00 Uhr

Eigenanteil pro Nutzer für die einfache Fahrt: 4 €
Kinder bis 12 Jahre fahren kostenfrei.

Mehrere Mitfahrende (max. 8 Personen) werden nach Voranmeldung mit dem Sammeltaxi von Zuhause abgeholt und wieder zurück gebracht. Ende der Fahrtstrecke ist der Marktplatz in Pfaffenhofen. Ein- und Ausstieg auf der Fahrtstrecke ist möglich.





Projektgruppe „Kultur, Freizeit, Vereine, Tourismus“

Leitung der Projektgruppe: Herbert Folger

- **Kulturherbst 2018:**
Verschiedene Veranstaltungen (Lesungen, Konzerte, etc.) zwischen 11.10.-04.11.2018 -> Kosten durch Eintrittsgelder gedeckt.
- **Einreichung LEADER-Förderantrag für geplanten Barfußparkour.**
- **Vorbereitende Aktivitäten für das 1150-Jubiläumsjahr.**
Ausgliederung der Planungen in eigene Arbeitsgruppe „1150“ der PG „Kultur, Freizeit, Vereine, Tourismus“.

27. Okt Sa, 20 Uhr, **incontri Kulturwerk Waaler Straße 7**
Noch offen
Erklärungstext
Eintritt: € 19 / Mitglieder € 16
Karten: Carmen Auchtör 08442 7272

Sa, 20 Uhr, **Turmberghalle**
Herbstkonzert
Blaskapelle Rohrbach
Eintritt: frei.

1. Nov Do, 16 Uhr, **Gesundheitszentrum Hofmarkstr. 34**
»Hexe und Christkind:
Warum die staade Zeit nicht staad sein kann«
Vortrag & Seminar, Leitung: HP Beate Berghoff
Kosten: € 12 inkl. Abendessen. Bis: 19 Uhr.

2. Nov Fr, 19 Uhr, **Vereinsheim TSV Rohrbach**
Vereinschießen der
Schlossschützen Rohrbach e.V.
Einladung folgt an Vereine

3. Nov Sa, 19 Uhr, **Alter Wirt Rohrbach**
Rock auf Rock mit
Stone Forest
Hymnen der Rockgeschichte – stone washed
Vorband »Magic Muffins«
Eintritt: € 10. Einlass: 18:30 Uhr.

Sa, 19 Uhr, **Vereinsheim TSV Rohrbach**
Vereinschießen der
Schlossschützen Rohrbach e.V.
Einladung folgt an Vereine

4. Nov So, 19 Uhr, **Vereinsheim TSV Rohrbach**
Vereinschießen der
Schlossschützen Rohrbach e.V.
Einladung folgt an Vereine

Kulturherbst 2018
Lebendiges Rohrbach

4. Okt 19 Uhr, **realtime music Hofmarkstr. 37**
Ukulele Workshop mit Daniel Safr:
Die Ukulele ist leicht zu erlernen und macht jede Menge Spaß! Bis: 20:30 Uhr.
Eintritt: frei. **Anmeldung erforderlich:** Tel. 8162

6. Okt Sa, 15 Uhr, **Kleiner Saal der realtime music Hofmarkstr. 37**
Pernilla
Lesung für Kinder von und mit Silke Schlichtmann. Eintritt: € 5.
VVK: Buchhandlung Gabriel.

Sa, 14 Uhr, **Gesundheitszentrum Hofmarkstr. 34**
Salsaworkshop mit Linda Rosenberger
Kosten: € 10. Bis: 15 Uhr.

Sa, 18 Uhr, **Gesundheitszentrum Hofmarkstr. 34**
Brasilianischer Abend
Live-Musik, Tanzperformance, Brazil Food, Drinks & Salsaparty für alle! Bis: 22 Uhr.
Eintritt: € 20 mit Begrüßungsgetränk

7. Okt So, 16-17 Uhr, **Alte Schul-Turnhalle**
Discofox Workshop
Tanzsportgemeinschaft Rohrbach
Kosten: für 3 Sonntage (07., 14., 21. 10.) € 30/Paar
Anmeldung: susanne94hirsch@gmail.com oder 0151-173 520 22 (bis 30.09.2018)

9. Okt Di, 19:30 Uhr, **realtime music Hofmarkstr. 37**
Für alle Gitarristen: **Fingerpicking Kurs**
mit Tom Rotbucher, Fortsetzung am 16. Oktober
Bis: 20:45 Uhr.
Eintritt: frei. **Anmeldung erforderlich:** Tel. 8162



Projektgruppe „Kultur, Freizeit, Vereine, Tourismus“

Geplante Aktivitäten in 2019 / 2020:

- Planung und Durchführung des Kulturjahres 2020 statt wie bisher Kulturherbst.
- Weitere Mitgestaltung der 1150-Jahrfeier der Gemeinde Rohrbach.
- Fertigstellung des Barfußparkours. LEADER-Förderbescheid und Baugenehmigung liegen nun vor. Ausschreibungen laufen. Kostenanteil Gemeinde 13.593 €, LEADER-Förderung 9.850 €.
- Fortsetzung der Initiative „Rohrbach ist bunt“.





Arbeitsgruppe „1150“



GRÜßWORT DES SCHIRMHERRN

Nach fast einem halben Jahr ist das 1150-jährige Bestehen der Gemeinde Rohrbach an der Ilm nun offiziell da. In der vergangenen Woche haben wir die Gelegenheit genutzt, um das Jubiläum zu feiern. Die Feier wurde von Herrn ... geleitet. ...



| 1150 Jahre Rohrbach | | 2019 | | Das Jubiläumsjahr | |
|---------------------|---|-------------------------------------|--|---|---|
| Januar | | März | | August | |
| Freitag, 25.01. | Kulturgeschichte der Gartenpflanzen - Vortrag | Mittwoch, 01.03. | Malbaumaufstellen in Rohrbach und in den Ortsteilen | Sonntag, 11.08. | Historische Schienenbusfahrten „Wolnzach-Express“ |
| Februar | | Mittwoch, 15.03. | GERHARD POLT und die WELL-BRÜDER | Mittwoch, 14.08. | Volkstanz mit der Wolnzacher Tanzmusik |
| Samstag, 16.02. | Eröffnungsfeier in der Turnberghalle | Samstag, 25.03. | Frühlingsfest in Rohr | Donnerstag, 15.08. | Hopfenzupfer-Jahrtag |
| | Bigband „Realtime-Music“ | Mittwoch, 29.03. | Start zum Staffellauf nach Pitten | September | |
| | Öffentlicher Empfang der Vereine mit Ehrungen | Donnerstag, 30.03. | Historische Fahrradtour | Samstag, 07.09. | Historische Kartoffelernte |
| | Auftritt der Eschelbacher Schaffler | | | Sonntag, 22.09. | Oper, Operette, Musical |
| Sonntag, 24.02. | Große Feuershow zum Abschluss vor der Halle | April | | | Konzert in der Alten Kirche |
| | Tanz der Eschelbacher Schaffler auf dem Rathausplatz | Samstag, 01.04. | Fest der Biere | Oktober | |
| März | | Sonntag, 02.04. | Ankunft der Läufer Staffellauf in Pitten | Sonntag, 13.10. | Ausstellung Kirchengewänder/ Monstranzen und Gefäße |
| Freitag, 15.03. | Lesung mit Wolfgang Koch | Samstag, 08.04. | Schupfest Wail | Samstag, 26.10. | Herbstkonzert der Blaskapelle |
| Samstag, 16.03. | Theateraufführung Theatergruppe Rohrbach | Samstag, 29.06. | Dorffest Rohr mit Schwerterkampf | November | |
| Sonntag, 17.03. | „Software für Niederhaping“ | Julii | | Dienstag, 05.11. | Zeitreise Fahlenbach Vortrag |
| Freitag, 22.03. | Theateraufführung | Samstag, 06.07. | OPEN-AIR für die Jugend | Freitag, 08.11. | Geschichte Rohrbachs Vortrag |
| | „Software für Niederhaping“ | Samstag, 13.07. | Sommerkonzert realtime-music | bis Sonntag, 10.11. | Vereinschießen der Schlossschützen |
| Samstag, 23.03. | Theateraufführung | Sonntag, 14.07. | Hofmark-Weinfest | Samstag, 09.11. | 100-jähriges Gründungsjubiläum |
| Freitag, 29.03. | Theateraufführung | Montag, 15.07. bis Sonntag, 21.07. | Historische Wanderung/Planwagenfahrt | Krieger- und Kameradenverein Rohr/Gambach | |
| | „Software für Niederhaping“ | Freitag, 19.07. | Stockturnier der Vereine und Feuerwehren | Donnerstag, 01.12. | Bayr. Kabarettabend mit Martin Frank |
| Samstag, 30.03. | Theateraufführung | Samstag, 20.07. und Sonntag, 21.07. | „Die Blumen der Mäler“ Ausstellung von Prof. Gerd Dengler in der Alten Kirche | Samstag, 07.12. bis Sonntag, 08.12. | Weihnachtsmarkt und Hobbykünstler-Ausstellung |
| | „Software für Niederhaping“ | Freitag, 26.07. | Incontri Sommerfest 1150 Jahre Rohrbach | Freitag, 20.12. | Traditionelle bayerische Waldweihnacht in Rohr |
| April | | Sonntag, 28.07. | Bürgerfest im „Alten Dorf“ mit Mittellalmmarkt und Historische Dampfzugfahrten | Dienstag, 31.12. | Silvesterkonzert in der Kirche |
| Samstag, 06.04. | Bayerischer Abend mit der Blaskapelle Rohrbach und musikalischen Gästen | | Festgottesdienst mit anschließendem Festzug zum Rathaus | | |
| Sonntag, 28.04. | Kirchenbau – Fotoausstellung | | Incontri Frühlingshopp | | |



Gerhard Polt & die Well-Brüder aus'm Biermoos

„Im Abgang nachtragend“
Rohrbach - Turnberghalle
Mittwoch, 15. Mai '19 - 20 Uhr

Kartenverkauf:
Samstag, 23. Februar von 10 bis 13 Uhr in der Turnberghalle
Ab Montag, 25. Februar bei:
EKKA Priester - Rohrbach, Schlossweit Augenoptik - Rohrbach
Donaukurier Geschäften in Pfaffenhofen a.d. Ilm und Wolnzach
Kartenpreis: 24 € zzgl. 2,50 € VVK-Gebühr in den Vorverkaufsstellen
Keine Sitzplatznummernierung - freie Platzwahl



Eröffnungsfeier Festjahr 2019

Samstag, 16. Februar
Beginn: 19.00 Uhr (Einlass ab 18 Uhr)
Turnberghalle Rohrbach

mit
Bigband Realtime-Music
Vortrag zur Geschichte
Öffentlicher Empfang der Vereine
Schaffler Eschelbach
Große Feuershow zum Abschluss



Vorstand: Gemeinde Rohrbach, Hofmarkstraße 2 - 86900 Rohrbach





Projektgruppe „Energie“

- Auf Basis des von der Projektgruppe „Energie“ initiierten Potentialflächenplanes hat die Fa. Anumar GmbH aus Ingolstadt am 21.03.2017 einen Antrag auf Errichtung einer PV-Freiflächenanlage auf den rot markierten Flächen gestellt.
- Der Gemeinderat hat am 12.12.2017 den Durchführungsvertrag zum vorhabenbezogenen Bebauungsplan genehmigt.
- Die Anlagen gingen im Oktober 2018 offiziell in Betrieb
- Es besteht die Möglichkeit einer Bürgerbeteiligung über die Genossenschaft „Energievision“. In einer Informationsveranstaltung wurde die Beteiligungsmöglichkeit vorgestellt.
- In der GR-Sitzung am 02.04.2019 wurden zwei weitere anliegende Flächen im 110 m Korridor der Autobahn (gelb schraffiert), die den Vorgaben der PV-Studie und dem GR-Grundatzbeschluss entsprechen, genehmigt.

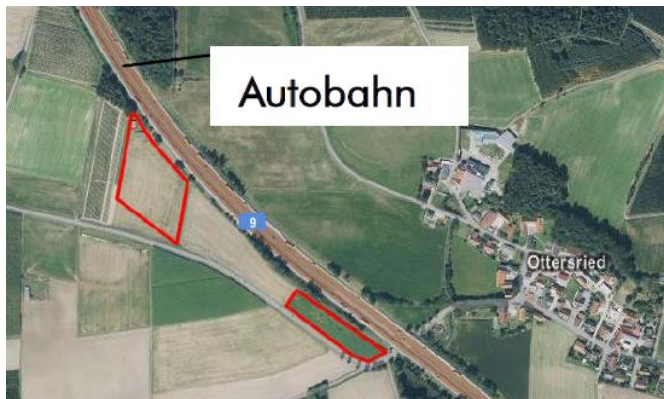

Energie
VISION
Die Energiegenossenschaft

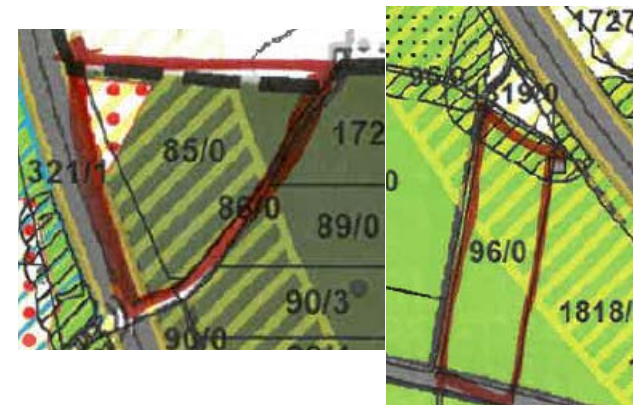



Projektgruppe „Energie“



- Begleitung des Energiecoachings bei der Untersuchung der Liegenschaften und Ableitung von Maßnahmen.
- Prüfung der Möglichkeit eines Nahwärmenetzes für den Bereich Schule, Kinderkrippe, Turmberghalle, Kindergarten „Löwenzahn“ und insbesondere des neuen Kindergartens sowie der Kirche.
- Sporadische Einbindung des Energicoachs in die energetischen Planungen für den neuen Kindergarten (Low-Tech-Gebäude)
- Wiederkehrende Artikel zu Energiethemen in der Bürgerinformation unterstützt durch Frau Rottler vom Landratsamt.
- Diverse Gespräche mit Anbietern von E-Carsharing. Vorbereitung einer Pilotierung. Mitglieder der PG gehören auch der Arbeitsgruppe „Mobilität“ an und bringen das Thema E-Mobilität dort ein.

Die Projektgruppe Energie informiert

Leitung der Projektgruppe: **Mario Wildgruber**



Projektgruppe „Ortsbild“



Traubenhyazinthen zogen im Frühling am Gießgraben die Blicke auf sich – dank der Blumenzwiebelaktion der Projektgruppe „Ortsbild“.



- Zahlreiche Vorschläge und Maßnahmen zur Aufwertung unserer Grünanlagen und im Friedhofsbereich.
- Weiterhin Balkonkastenbepflanzungen an einzelnen Brücken und beim Ortseingang Fahlenbach.
- Baumpflanzungen in Ortsteilen.
- Analyse der Ruhebänke und Empfehlungen für evtl. Austausch oder Ergänzung.
- 1150-Jubiläums-Apfelbaumaktion. Alle 115 Bäume wurden für je 11,50 € samt Plakette vergeben. Pflanzung in privaten Gärten.
- Jubiläumsbaum (Ginkgo) zweistämmig symbolisiert Verbindung von Pitten in Niederösterreich und Rohrbach über Peretkund. Aktion am Festwochenende.
- Beschilderung von markanten Bäumen im Rahmen des Jubiläumsjahres.
- Deko Auftaktveranstaltung Turmberghalle.

Aktion verlängert!

Jetzt den Jubiläumsbaum sichern

Anlässlich des Festjahres bietet die Projektgruppe „Ortsbild“ den Bürgern die Möglichkeit an, einen Jubiläumsapfelbaum zu einem **vergünstigten Preis von 11,50 Euro** zu erwerben. Den Restbeitrag finanziert die Gemeinde Rohrbach. Andreas Kastner, Kreislachberater für Gartenkultur und Landespflege beim Landratsamt Pfaffenhofen hält das Angebot der Rohrbacher Projektgruppe für „absolut begrüßenswert“. Es ist eine wertvolle Aktion, den Bürgern den heimischen Garten, mit all' den Vorteilen, wieder näher zu bringen.

115 Apfelbäume der Sorten „Gravensteiner“ und „Florina“ werden insgesamt zur Verfügung gestellt und mit einer Jubiläumsplakette versehen. Ausgeliefert werden die Apfelbäume im Frühjahr 2019 als Halbstämme im Container (Stammhöhe ca. 1,5 m). Details zur Ausgabe werden den Käufern noch bekannt gegeben.



„Gravensteiner“: große Frucht, duftend, sehr saftig. Einzigartig im Geschmack. Gelbgrün, verwaschen, rot überzogen. Erntezeit: September bis November.



„Florina“: mittelgroße bis große Frucht. Gelb-grün, Deckfarbe orange bis dunkelrot. Fest und saftig. Erntezeit: Oktober, Genussreife: Oktober-Dezember.

Name: _____
Adresse: _____
Telefon: _____

„Gravensteiner“: ☐ „Florina“: ☐

Bitte ausfüllen, Anzahl der gewünschten Bäume eintragen, ausschneiden und bis zum 10.02.2019 in den Briefkasten der Gemeinde werfen. Pro Haushalt werden max. zwei Bäume vergeben.





Projektgruppe „Ortsbild“



- Wir haben viele Flächen, die zukünftig der Natur überlassen werden.
 - In Abstimmung mit dem Wasserwirtschaftsamt werden nur noch die unteren Bereiche der Gräben regelmäßig gemäht. Die restlichen Flächen werden max. einmal im Jahr gemäht (nicht mehr gemulcht).
 - Die Straßenränder werden künftig nur noch so gepflegt, dass ca. 1 – 1,5 m gemulcht werden, (Straßenleitpfosten müssen frei sein) der Rest bleibt stehen.
 - Weitere Abstimmungen erfolgen in Verbindung mit dem Amt für Landwirtschaft und Forsten sowie der Grünanlagenpflege und dem Bauhof.
- Im Sohlebereich der Gräben werden hierfür geeignete Pflanzungen vorgenommen.
 - Freiflächen werden möglichst als Blühwiesen angesät.
 - Mit dem Obst- und Gartenbauverein Rohrbach wurde eine gemeinsame Lösung zur zukünftigen Anlage und Pflege der Streuobstwiese gefunden.

Leitung der Projektgruppe: **Bettina Schweiger**

Haushalt – Grundsätzliches

- Der Gemeinderat hat in seiner Sitzung am 02.04.2019 den Haushalt 2019 beschlossen.
- In den nachfolgenden Daten und Grafiken sind daher bereits die Haushaltsansätze für 2019 enthalten.
- Die dargestellten Werte enthalten alle geplanten Haushaltspositionen.
- Das bedeutet aber nicht, dass alle geplanten Maßnahmen auch 1:1 so umgesetzt werden.
- Die geplanten Investitionen des Haushaltsjahres und des Finanzplanungszeitraumes (2018-2022) werden hohe Anforderungen an die Haushaltswirtschaft der kommenden Jahre stellen.
- Die erforderlichen Kreditaufnahmen begründen sich insbesondere mit den unaufschiebbaren Maßnahmen im Kanal- und Wasserbereich sowie der Schaffung von erforderlichen Kinderbetreuungsplätzen.

Haushalt – Steuereinnahmen / Zuweisungen

Werte für 2018 und 2019 sind Planansätze!

Steuereinnahmen 2012 - 2019
(2012 bis 2017 nach Rechnungsergebnissen)

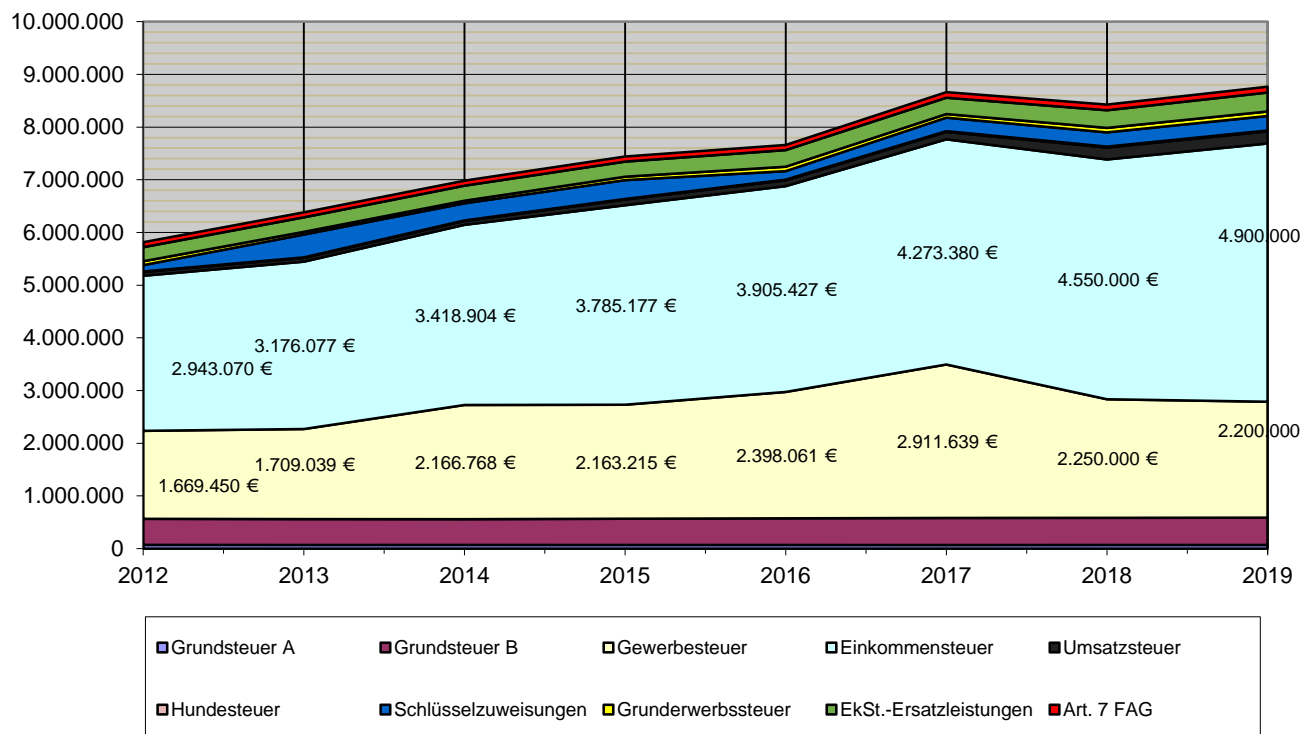

| Position | EURO |
|------------------------|------------------|
| Grundsteuer A | 70.000 |
| Grundsteuer B | 518.000 |
| Gewerbesteuer | 2.200.000 |
| Einkommensteuer | 4.900.000 |
| Umsatzsteuer | 230.000 |
| Hundesteuer | 17.000 |
| Grunderwerbssteuer | 85.000 |
| Schlüsselzuweisung | 275.300 |
| EKSt. Ersatzleistungen | 360.000 |
| Art. 7 FAG | 110.400 |
| GESAMT 2019 | 8.765.700 |

Haushalt – Steuerkraft

**Steuerkraft je Einwohner der Gemeinde Rohrbach
im Vergleich zum Landkreis- bzw. Landesdurchschnitt
(Gemeinden 5.000 - 10.000 EW)**

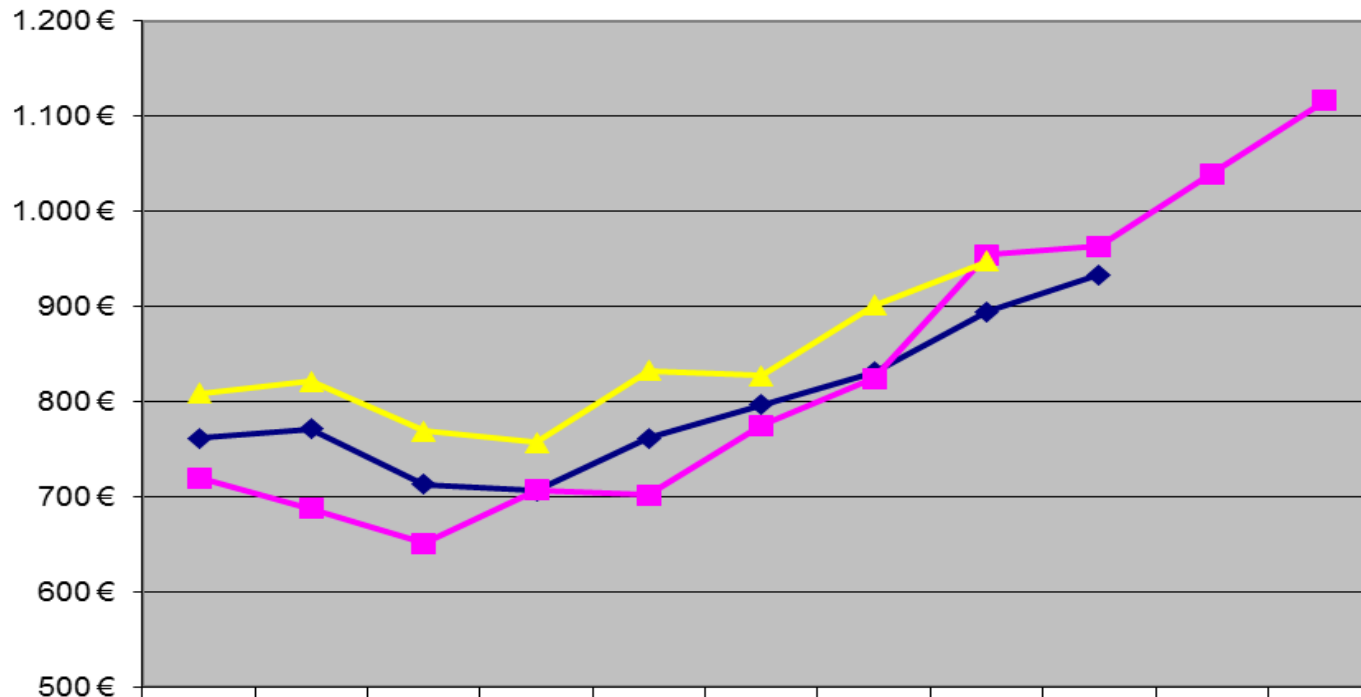

| | 2009 | 2010 | 2011 | 2012 | 2013 | 2014 | 2015 | 2016 | 2017 | 2018 | 2019 |
|--------------------|-------|-------|-------|-------|-------|-------|-------|-------|-------|---------|---------|
| Landesdurchschnitt | 761 € | 771 € | 713 € | 706 € | 761 € | 796 € | 831 € | 894 € | 933 € | | |
| Gemeinde | 719 € | 687 € | 651 € | 707 € | 701 € | 775 € | 824 € | 954 € | 963 € | 1.039 € | 1.116 € |
| Landkreisschnitt | 808 € | 821 € | 769 € | 757 € | 832 € | 827 € | 901 € | 947 € | | | |

Haushalt – Umlagen

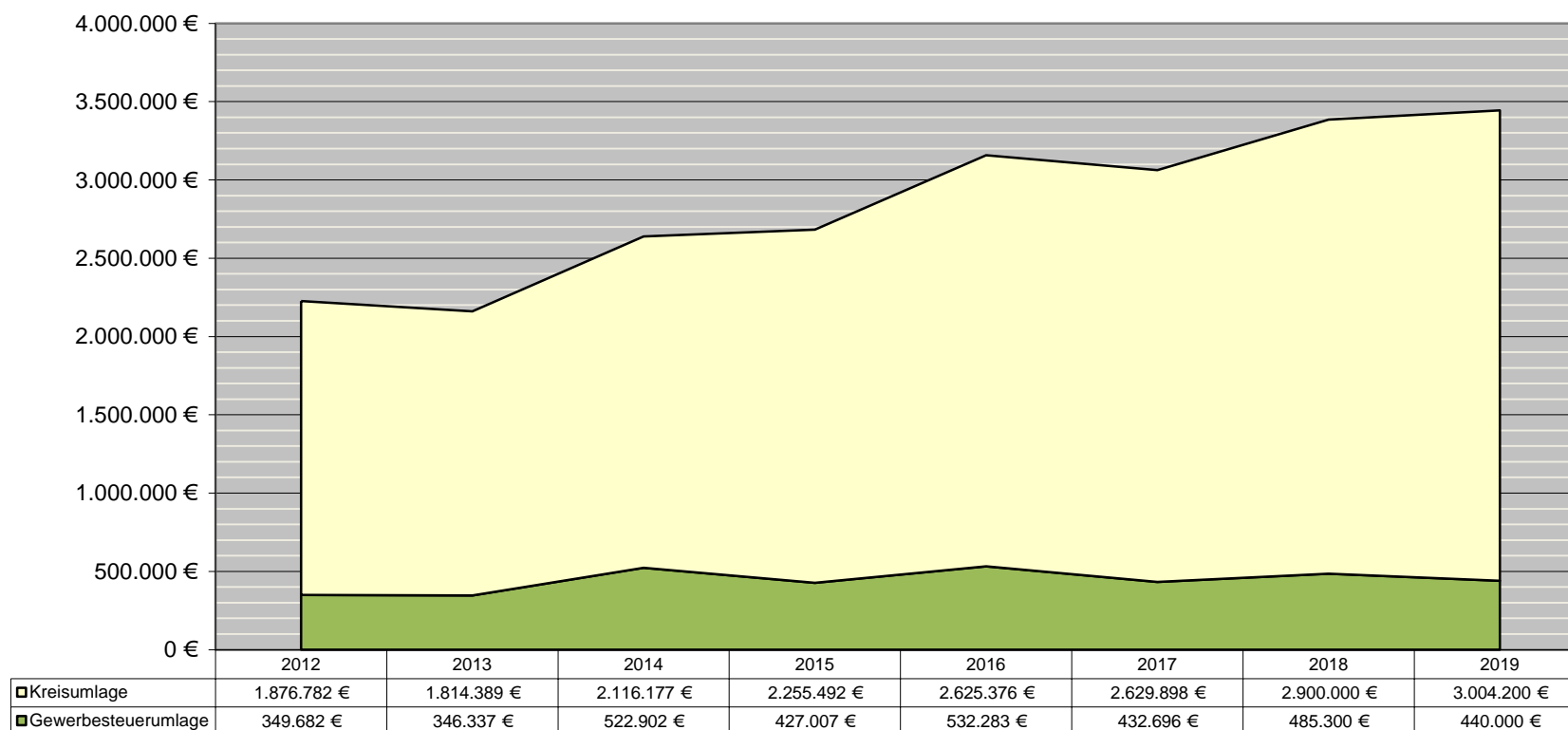

Kreismulagesatz wurde von 45% auf 43,5 % gesenkt!
Trotz Senkung des Umlagesatzes Steigerung um 104.200 €

Haushalt – Verwaltungs- und Vermögenshaushalt

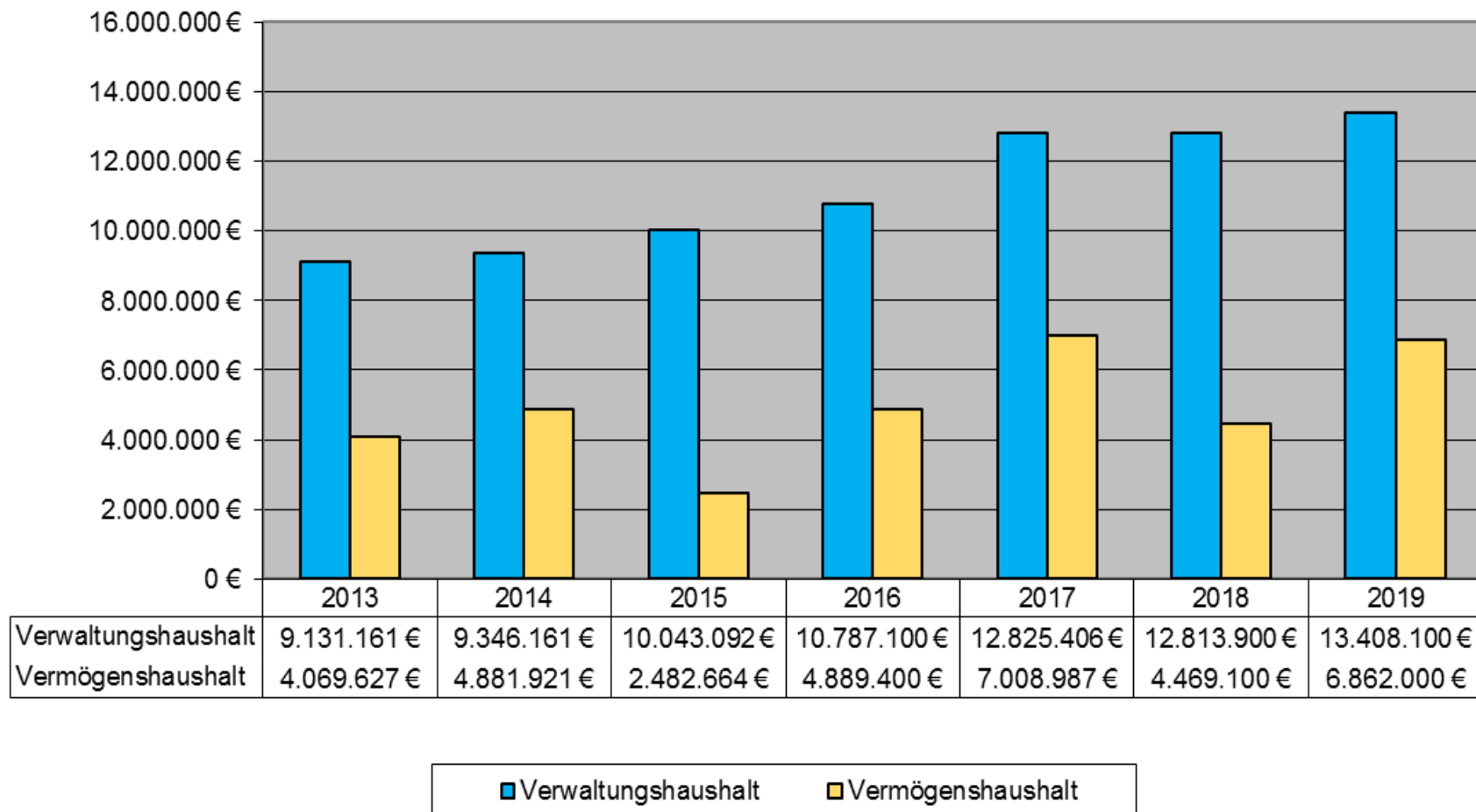

Haushalt – Entwicklung des Haushaltsvolumens

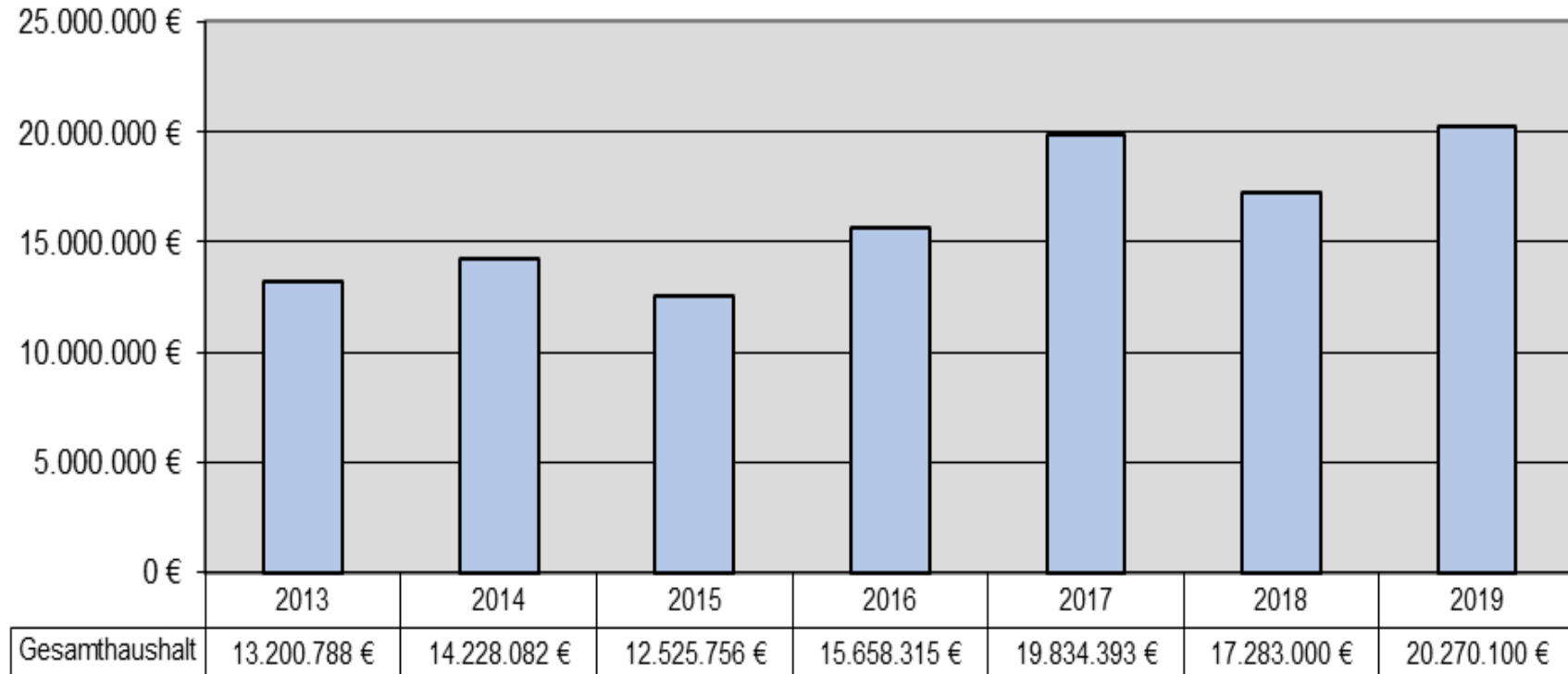

Haushalt – Zuführung zum Vermögenshaushalt

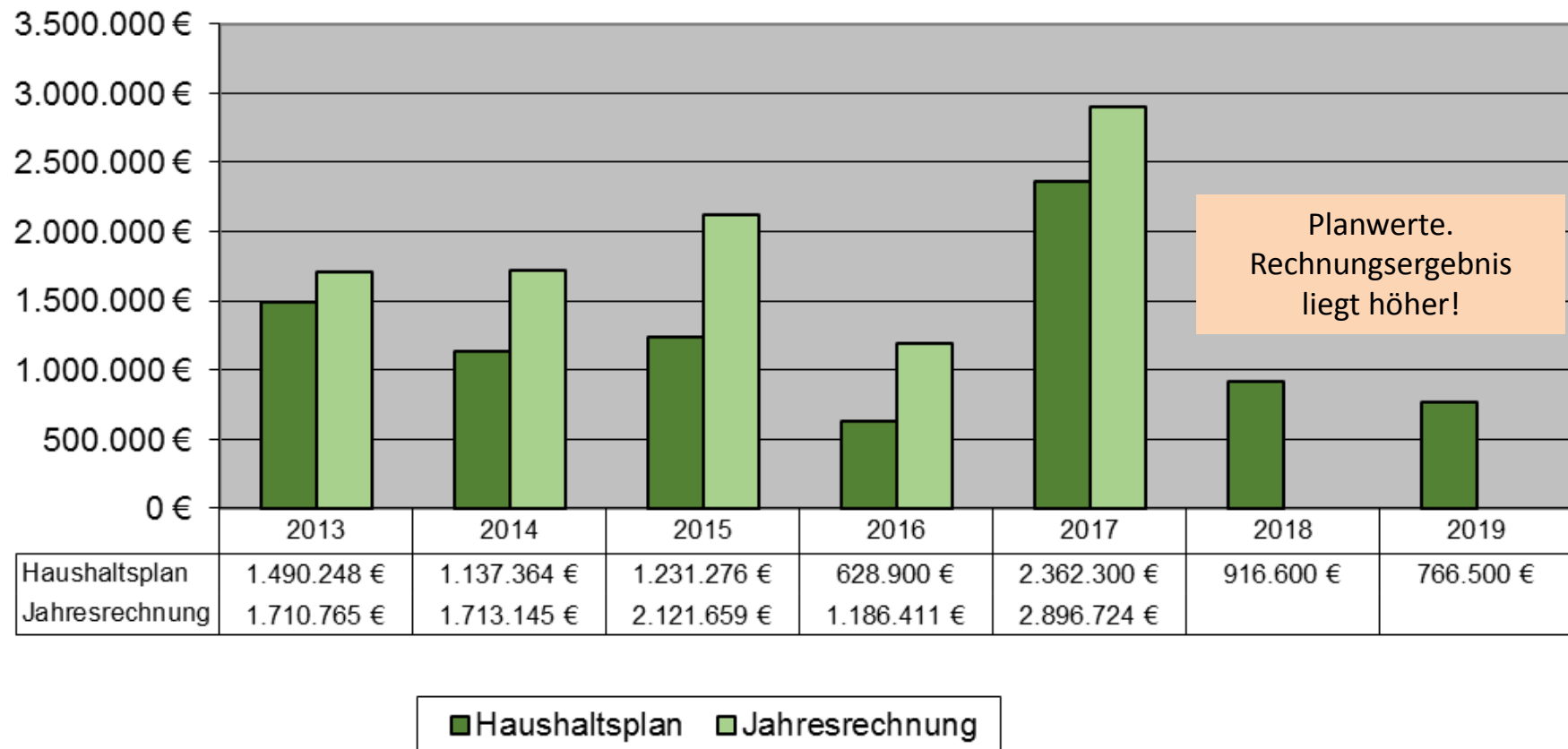

Haushalt – Schulden

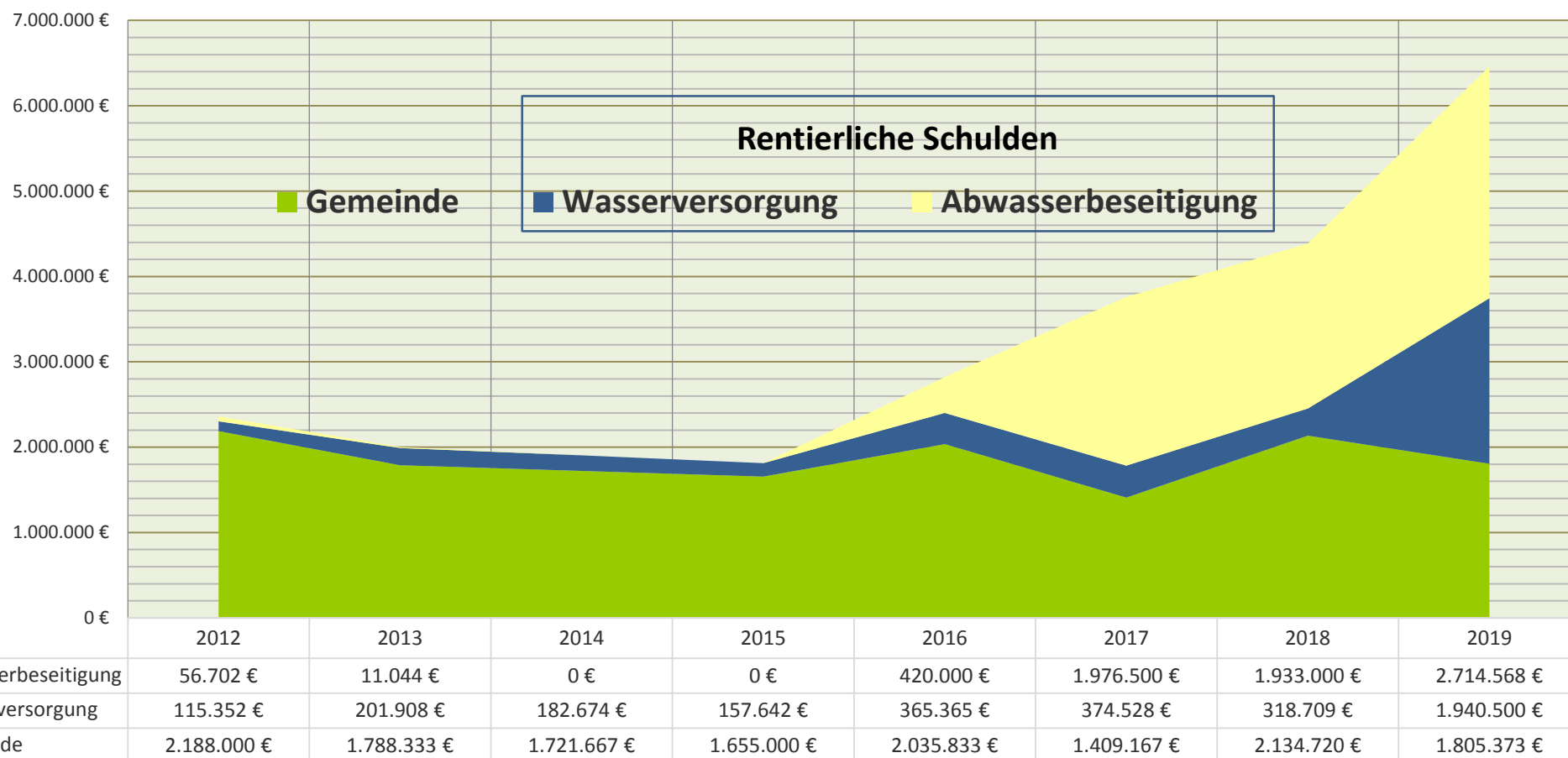

Haushalt – Rücklagen

**Rücklagenentwicklung gesamt
(Gemeinde + Wasserversorgung)**

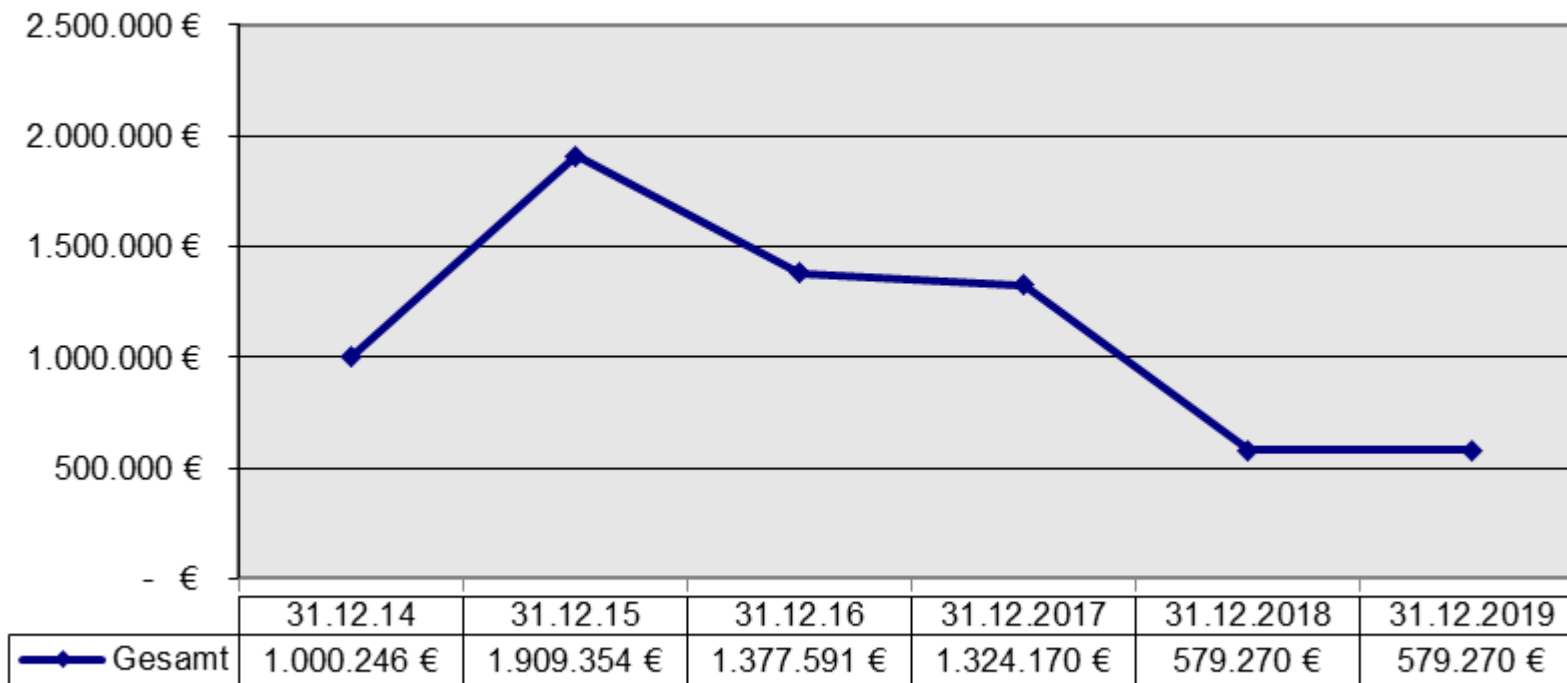

Mindestrücklage: 120.871 €

Weitere Informationsquellen

Dieser Foliensatz gibt nur einen groben Überblick über die vielen laufenden und anstehenden Aufgaben und Aktivitäten. Weitere Informationen können Sie unserer neuen responsiven Homepage sowie dem Ratsinformationssystem entnehmen.



The homepage features a large banner with the text "IM GRÖßTEN HOPFEN-ANBAUGEBIET DER WELT" and a circular logo celebrating 1150 years. Below the banner, there are sections for "AKTUELLES" (current news) and "BÜRGERINFORMATION" (citizen information). The "AKTUELLES" section includes a notice about a water supply interruption on April 4th. The "BÜRGERINFORMATION" section provides details about the municipal council and a link to the citizen information system. At the bottom, there is a section for the "Europawahl am 26. Mai 2019" (European election on May 26, 2019).

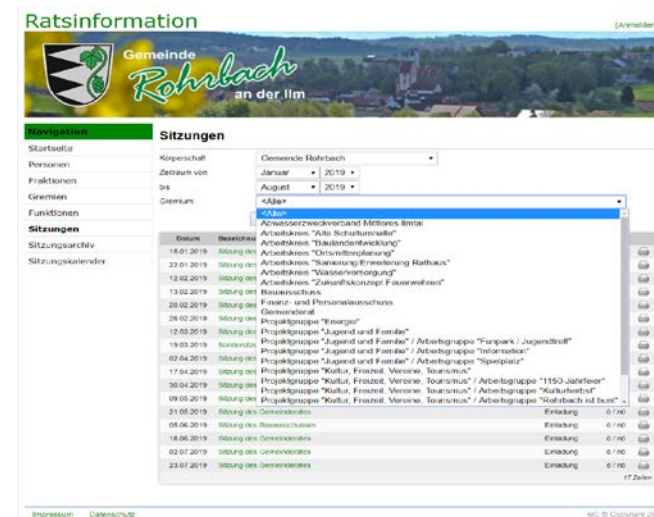

The RIS interface displays a list of council sessions. The left sidebar shows navigation options like "Startseite", "Personen", "Fraktionen", "Gremien", and "Funktionen". The main area shows a table of sessions with columns for "Datum", "Bezeichnung", and "Erstellung". A dropdown menu is open, showing a list of committees and working groups.

| Datum | Bezeichnung | Erstellung |
|------------|---------------------------|------------|
| 18.01.2019 | Sitzung des Gemeinderates | 01.10.2018 |
| 22.01.2019 | Sitzung des Gemeinderates | 01.10.2018 |
| 12.02.2019 | Sitzung des Gemeinderates | 01.10.2018 |
| 13.02.2019 | Sitzung des Gemeinderates | 01.10.2018 |
| 20.02.2019 | Sitzung des Gemeinderates | 01.10.2018 |
| 28.02.2019 | Sitzung des Gemeinderates | 01.10.2018 |
| 12.03.2019 | Sitzung des Gemeinderates | 01.10.2018 |
| 19.03.2019 | Sitzung des Gemeinderates | 01.10.2018 |
| 02.04.2019 | Sitzung des Gemeinderates | 01.10.2018 |
| 17.04.2019 | Sitzung des Gemeinderates | 01.10.2018 |
| 30.04.2019 | Sitzung des Gemeinderates | 01.10.2018 |
| 09.05.2019 | Sitzung des Gemeinderates | 01.10.2018 |
| 21.05.2019 | Sitzung des Gemeinderates | 01.10.2018 |
| 05.06.2019 | Sitzung des Gemeinderates | 01.10.2018 |
| 18.06.2019 | Sitzung des Gemeinderates | 01.10.2018 |
| 02.07.2019 | Sitzung des Gemeinderates | 01.10.2018 |
| 23.07.2019 | Sitzung des Gemeinderates | 01.10.2018 |



Mitglieder der Projektgruppen, Arbeitskreise, Reinigungskräfte, Wasserversorgung, Kläranlage, Gemeinderat, Kindergärten, 2. Bürgermeister Wolf, Schulleitung, Helferkreis Asyl, Grünanlagenpflege, Tafel, Allen sonstigen Bediensteten, Nachbarschaftshilfe, Feuerwehren, Schule, Kinderkrippe Presse, Allen Aushilfskräften, Pfarrer Baldeweg, 3. Bürgermeister Vachal, MitbürgerInnen, Gewerbetreibende, Vereine, Tagesmütter, Mutter-Kind-Gruppen, Fraktionssprecher, Verwaltung, Kinderpark, Abbe Andre, Beauftragte, Reinigungskräfte, Wasserversorgung, Kläranlage, Bauhof, Gemeinderat, Kindergärten, 2. Bürgermeister Wolf, Schulleitung, Helferkreis Asyl, Grünanlagenpflege, Tafel, Allen sonstigen Bediensteten, Nachbarschaftshilfe, Feuerwehren, Schule, Kinderkrippe, Presse, Allen Aushilfskräften, Pfarrer Baldeweg, 3. Bürgermeister Vachal, MitbürgerInnen, Vereine, Tagesmütter, Mutter-Kind-Gruppen, Fraktionssprecher, Verwaltung, Kinderpark, Abbe Andre, Beauftragte, Mitglieder der Projektgruppen, Arbeitskreise, MitbürgerInnen, Vereine, Tagesmütter, Mutter-Kind-Gruppen, Fraktionssprecher, Gewerbetreibende, Verwaltung, Kinderpark, Abbe Andre, Beauftragte, Reinigungskräfte, Wasserversorgung, Stadtwerke Pfaffenhofen, Kläranlage, Gemeinderat, Kindergärten, 2. Bürgermeister Wolf, Schulleitung, Helferkreis Asyl, Grünanlagenpflege, Tafel, Allen sonstigen Bediensteten, Nachbarschaftshilfe, Feuerwehren, Schule, Kinderkrippe, Presse, Bauhof, Allen Aushilfskräften, Pfarrer Baldeweg, 3. Bürgermeister Vachal, MitbürgerInnen, Vereine, Tagesmütter, 3. Bürgermeister Vachal, MitbürgerInnen, Vereine, Tagesmütter, Mutter-Kind-Gruppen, Fraktionssprecher, Gewerbetreibende, Verwaltung, Kinderpark, Abbe Andre, Reinigungskräfte, Wasserversorgung, Kläranlage, Gemeinderat, Kindergärten, 2. Bürgermeister Wolf, Schulleitung, Helferkreis Asyl, Grünanlagenpflege, Tafel, Allen sonstigen Bediensteten, Nachbarschaftshilfe, Feuerwehren, Mitglieder der Projektgruppen, Arbeitskreise, Reinigungskräfte, Wasserversorgung, Kläranlage, Bauhof, Gemeinderat, Kindergärten, 2. Bürgermeister Wolf, Schulleitung, Helferkreis Asyl, Grünanlagenpflege, Tafel, Allen sonstigen Bediensteten, Nachbarschaftshilfe, Feuerwehren, Schule, Kinderkrippe, Presse, Bauhof, Allen Aushilfskräften, Pfarrer Baldeweg, 3. Bürgermeister Vachal, MitbürgerInnen, Vereine, Tagesmütter, Mutter-Kind-Gruppen, Fraktionssprecher, Verwaltung, Kinderpark, Abbe Andre, Beauftragte, Reinigungskräfte, Wasserversorgung, Kläranlage, Gemeinderat, Kindergärten, 2. Bürgermeister Wolf, Schulleitung, Helferkreis Asyl, Grünanlagenpflege, Tafel, Allen sonstigen Bediensteten, Nachbarschaftshilfe, Feuerwehren, Schule, Kinderkrippe, Presse, Allen Aushilfskräften, Pfarrer Baldeweg, 3. Bürgermeister Vachal, MitbürgerInnen, Vereine, Tagesmütter, Mutter-Kind-Gruppen, Bauhof, Fraktionssprecher, Verwaltung, Kinderpark, Abbe Andre, Beauftragte, Reinigungskräfte, Wasserversorgung, Kläranlage, Gemeinderat, Kindergärten, 2. Bürgermeister Wolf, Schulleitung, Gewerbetreibende, Helferkreis Asyl, Grünanlagenpflege, Tafel, Allen sonstigen Bediensteten, Nachbarschaftshilfe, Feuerwehren, Schule, Kinderkrippe, Presse, Allen Aushilfskräften, Pfarrer Baldeweg, 3. Bürgermeister Vachal, Bauhof, MitbürgerInnen, Vereine, Tagesmütter, Mutter-Kind-Gruppen, Fraktionssprecher, Verwaltung, Helferkreis Asyl, Grünanlagenpflege, Tafel, Allen sonstigen Bediensteten, Nachbarschaftshilfe, Feuerwehren, Schule, Kinderkrippe, Presse, Allen Aushilfskräften, Pfarrer Baldeweg, 3. Bürgermeister Vachal, Bauhof, MitbürgerInnen, Vereine, Tagesmütter, Mutter-Kind-Gruppen, Fraktionssprecher, Verwaltung,

DANK