



Bürgerversammlungen 2022/2023

16.04.23 Fahlenbach | 17.04.23 Rohrbach | 18.04.23 Gambach | 19.04.23 Ossenzhausen

Agenda

1. Statistiken
2. Aktuelle Projekte
3. Kommunale Betriebe & Verbände
 1. Wasserversorgung „Waler Gruppe“
 2. Abwasserzweckverband „Mittleres Ilmtal“
 3. Landrat-von-Koch-Grund- und Mittelschule Rohrbach
 4. Kinderbetreuung
 5. Bücherei
4. Finanzwesen
5. Ihre Fragen

Ortsteil	+/- (seit 2020)	31.12.2022	31.12.2020	31.12.2010
Buchersried	-2	33	35	31
Fahlenbach	+10	840	830	771
Fürholzen	+2	62	60	52
Gambach	0	157	157	176
Ossenzhausen	+4	53	49	47
Ottersried	-4	155	159	139
Rinnberg	+3	107	104	98
Rohr	-3	210	213	180
Rohrbach	+80	4332	4.252	3861
Waal	+8	213	205	212
Gesamt	+98	6162	6064	5567



Standesamt Beurkundungen

	2022	2021
Eheschließungen	27 (16)	26 (17)
Geburten	58 (2)	68 (1)
Sterbefälle	52 (25)	62 (21)
Kirchenaustritte	122	69

() in Rohrbach beurkundet

Anzahl gemeldeter Gewerbetriebe im März 2023: 659

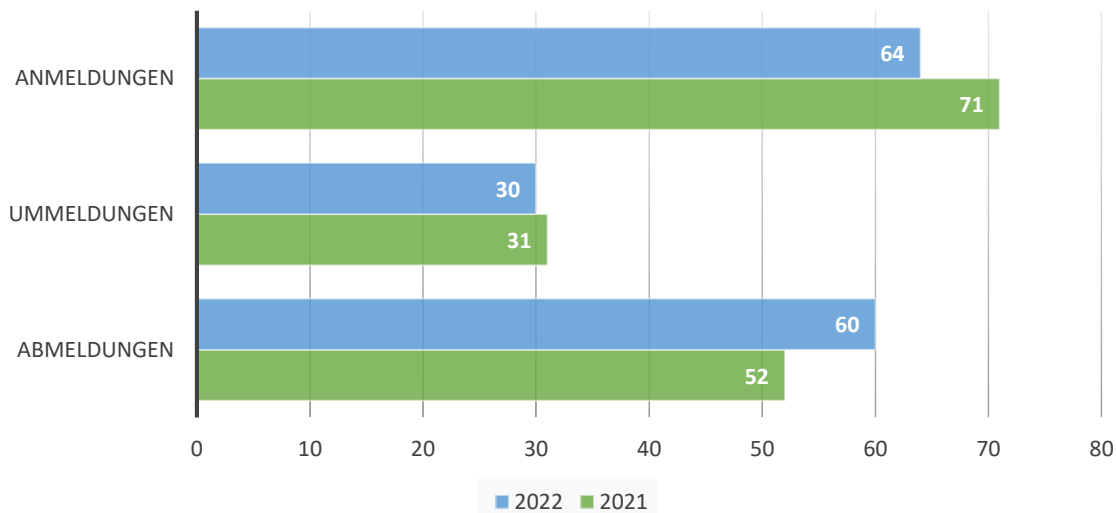

Blitzer 2022:

- **215** Stunden Geschwindigkeitsmessungen
- 12.377 erfasste Fahrzeuge
- Davon **910** Geschwindigkeitsüberschreitungen

Geschwindigkeitsmessungsanlagen

- **18** Geräte insgesamt



Agenda

1. Statistiken

2. Aktuelle Projekte

3. Kommunale Betriebe & Verbände

1. Wasserversorgung „Waler Gruppe“
2. Abwasserzweckverband „Mittleres Ilmtal“
3. Landrat-von-Koch-Grund- und Mittelschule Rohrbach
4. Kinderbetreuung
5. Bücherei

4. Finanzwesen

5. Ihre Fragen

2 Bauleitplanung Rohrbach – Schelmengrund – 2. BA

Projekte



- Ausweisung allgemeines Wohngebiet mit **86 Parzellen** für Einzel-, Doppel- und Mehrfamilienhäuser
- Umgriff ca. **7,3 ha**
- Abschluss des BPL-Verfahrens in 2021 erfolgt
- Beginn Erschließungsarbeiten Frühjahr 2022 bis ca. Herbst 2023
- Gemeinde vergibt **30 %** der Flächen im Baulandmodell, 13 Grundstücke werden im Jahr 2023 vergeben
 - Verkaufspreis: 325,00 €/m² zzgl. 178,25 €/m² Erschließungskosten
 - Bewerbungsphase: **24.04. – 23.05.2023**



Baulandvergabe *Überarbeitetes Baulandmodell*

- Überarbeitung der Vergaberichtlinien für Grundstücksvergaben im Baulandmodell
- Erstmalige Anwendung im Baugebiet Schelmengrund – 2. Bauabschnitt
- Neu:
 - Zusätzliche Punkte für Paare
 - Reduzierung der Punkte für Kinder
 - Zusätzlich zur Körperbehinderung Punkte für Pflegebedürftigkeit
 - Änderung bei der Berücksichtigung der Zeiten für Wohnen in Rohrbach
 - Zusätzliche Punkte für ehrenamtliche Tätigkeit



Baulandvergabe Überarbeitetes Baulandmodell

Bisher:

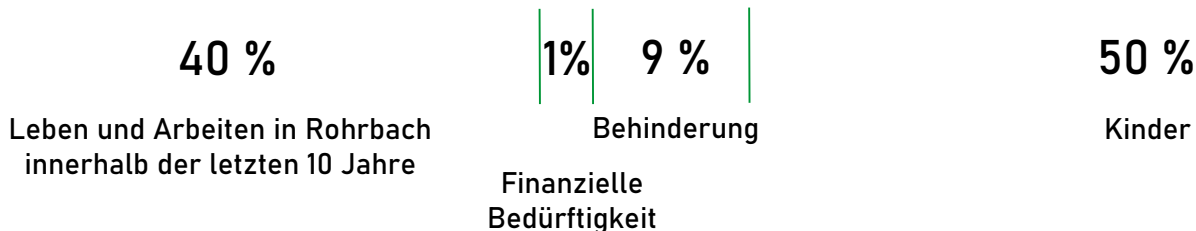

Ab 2023:

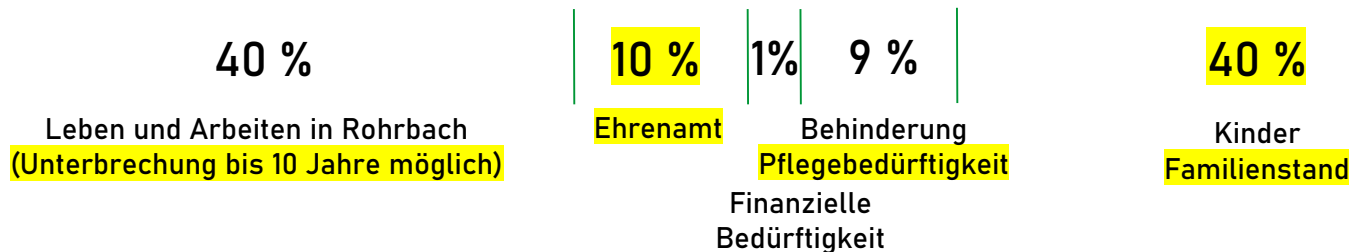

Bauleitplanung Ottersried – Sondergebiet Lagerplatz



- Sondergebiet zur Zwischenlagerung für Aushubmaterialien mit **Recycling- und Aufbereitungsanlage**
- **Neuer Standort** – neue Bauleitplanung
- Umgriff ca. **2,7 ha**
- Die frühzeitige **Öffentlichkeits- und Behördenbeteiligung** wurde im Herbst 2022 durchgeführt, Fortsetzung des Verfahrens in 2. Jahreshälfte 2023 geplant



Hochbau Sanierung Schmellerhalle

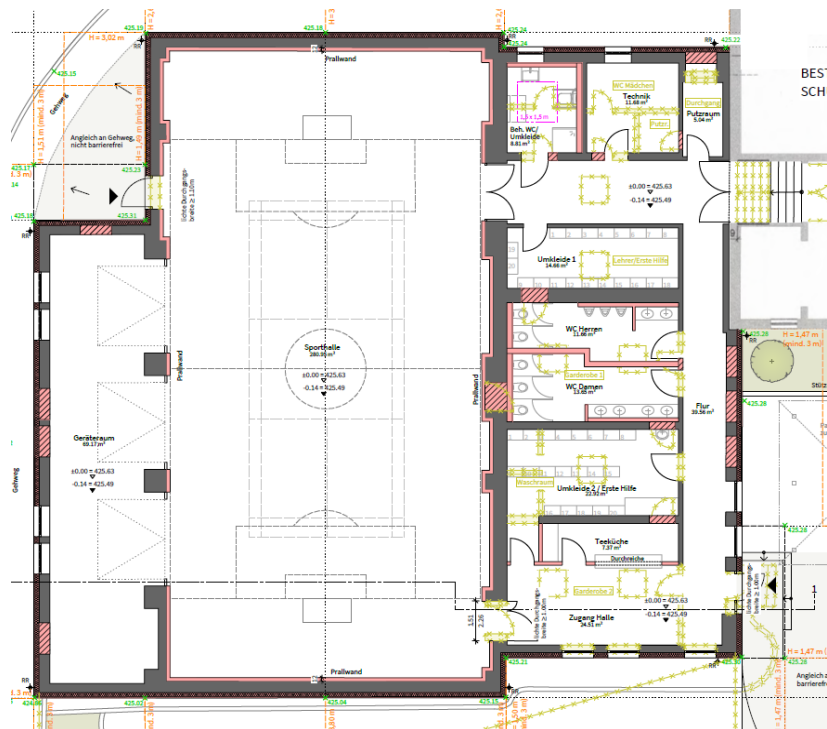

- Kostenansatz **2.400.000 €**
- Kosten nach Ausschreibung **2.550.000 €**
- Davon gefördert **1.670.130 €**
- Baubeginn Sommerferien 2022
- Fertigstellung Herbst 2023
- Geplant: Nutzung für Breitensport und Veranstaltungen für bis zu 199 Personen
- Errichtung 30 kWp-Photovoltaik-Anlage
→ Deckung von 30 % des Schulstrombedarfs

Neu nach Sanierung:

- Behinderten-WC, großer Toiletten-Bereich
- Ausgabetheke am Eingang

Hochbau Sanierung Schmellerhalle



Hochbau Generalsanierung Kinderhaus



- Generalsanierung zum **Kinderhaus**
- Kostenansatz **3.130.000 €**
- Kosten nach Ausschreibung **3.400.000 €**
- Davon gefördert **1.552.000 €**
- Baubeginn ca. Okt. 2022
- Fertigstellung Okt. 2023

Nach Sanierung:

- Kinderhaus mit **je 2 Gruppen** für Krippen-, Kindergarten- und Hortkinder
- Weiterhin Platz für Kulturraum & Kinderpark im DG
- Träger: **Tabeki gGmbH**

Hochbau *Generalsanierung Kinderhaus*



Hochbau *Generalsanierung Kinderhaus*



- Teilstück **Rohrbach – Ottersried**
Eröffnung Ende 2022
- Teilstück **Ottersried – Gambach**
Grunderwerb für eine Parzelle ausstehend, ansonsten abgeschlossen
Baustart abhängig vom Grunderwerb und anschließender Förderzusage
- Vorhabensträger: Landkreis



2 Tiefbau Radweg Fahlenbach ↔ Ronnweg

Projekte

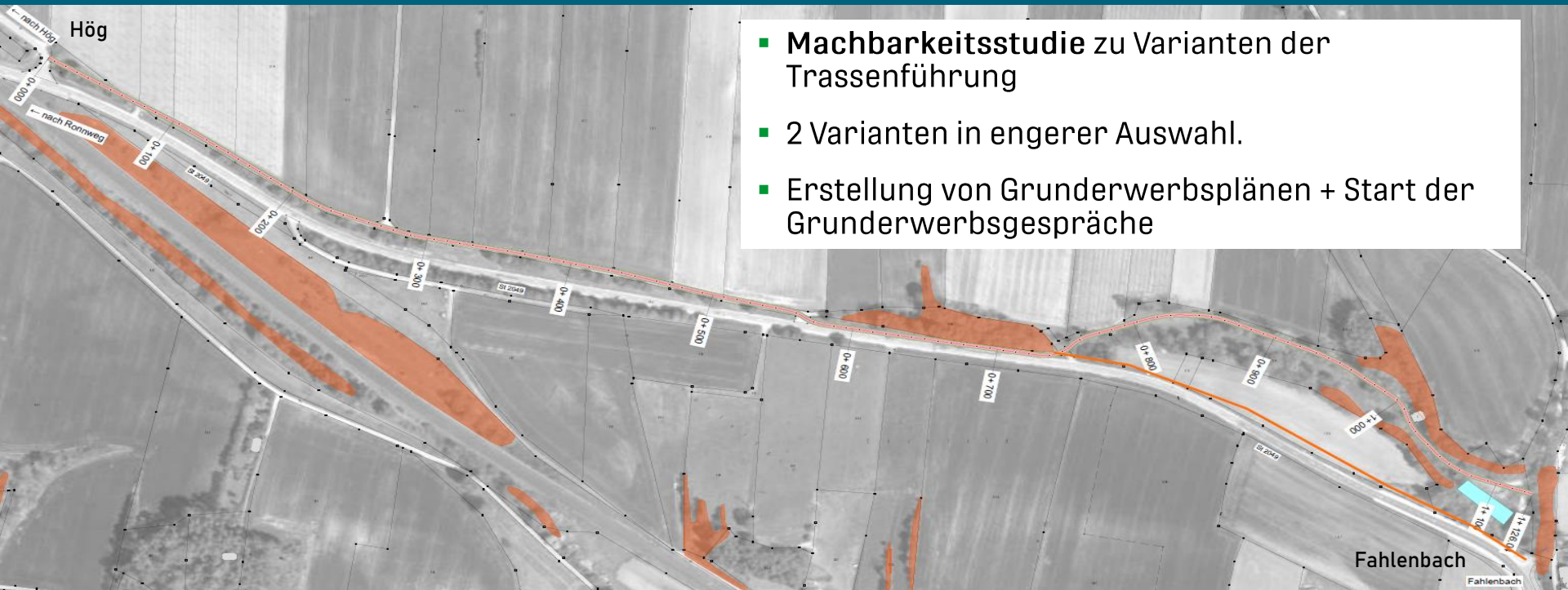

- **Machbarkeitsstudie** zu Varianten der Trassenführung
- 2 Varianten in engerer Auswahl.
- Erstellung von Grunderwerbsplänen + Start der Grunderwerbsgespräche

2 Tiefbau Radweg Fahlenbach ↔ Ronnweg

Projekte

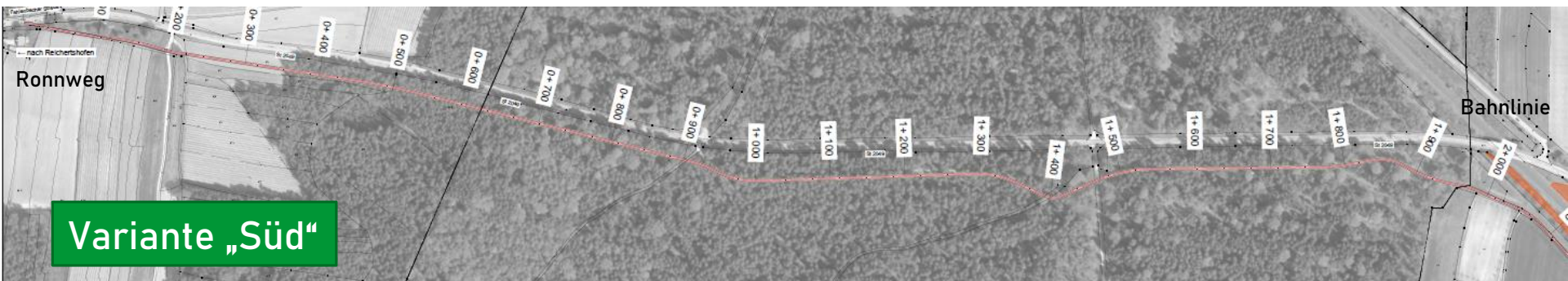
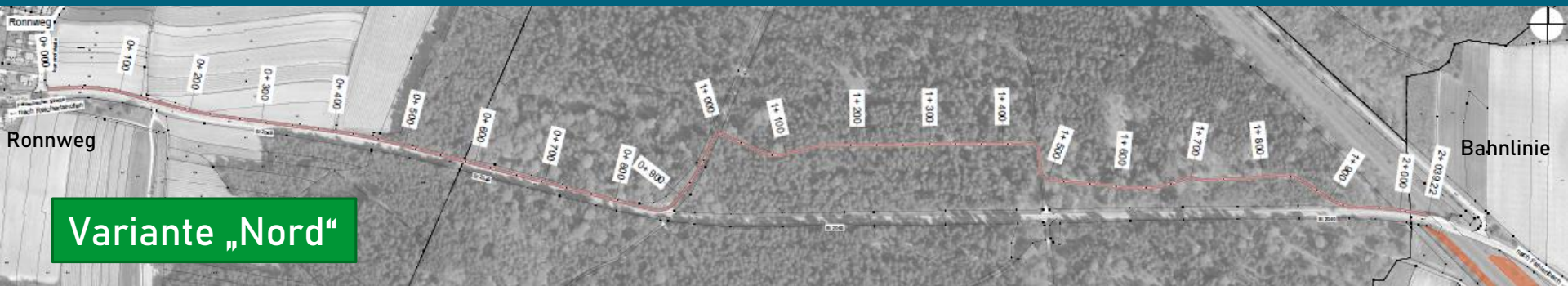

2 Tiefbau Radweg Königsfeld ↔ Bruckbach

Projekte

- Grundstücksverhandlungen laufend, aber in Einzelfällen leider wenig erfolgsversprechend
- Einleitung eines **Planfeststellungsverfahrens** durch das Staatliche Bauamt bei der Regierung von Oberbayern in Vorbereitung für Q4/2023
- Vorhabensträger: Staatliches Bauamt

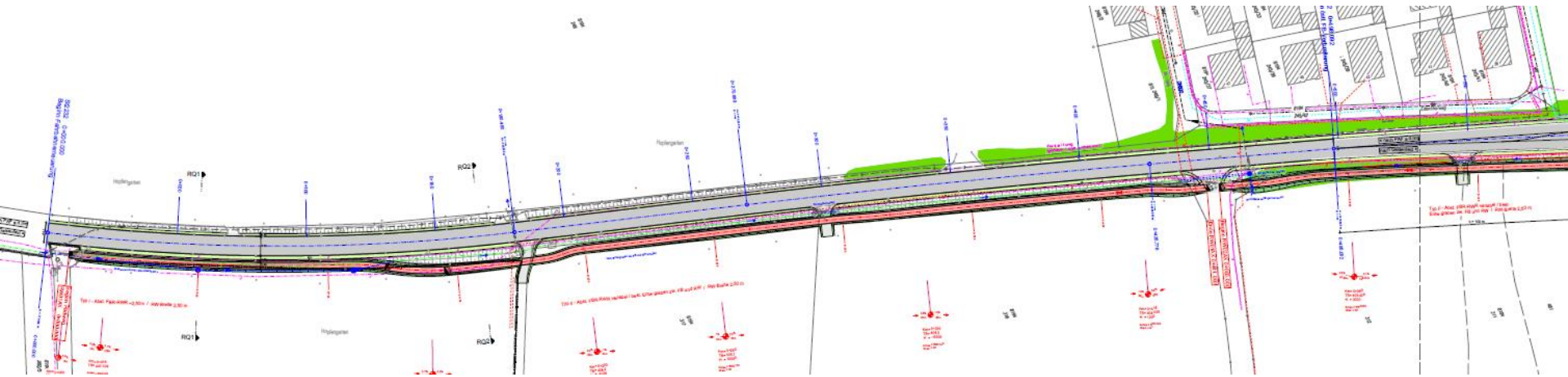

Tiefbau Radweg & Renaturierung Waal

- **Radwegebau + Renaturierung** nach mehrmaliger Umplanung im Jahr 2023/2024 geplant
- Kosten Radweg: Ca. **255.000 €** (abzgl. Förderung)
- Radweg Waal bis Autobahnunterführung
- Kosten Renaturierung: Ca. **185.000 €** (abzgl. Förderung)

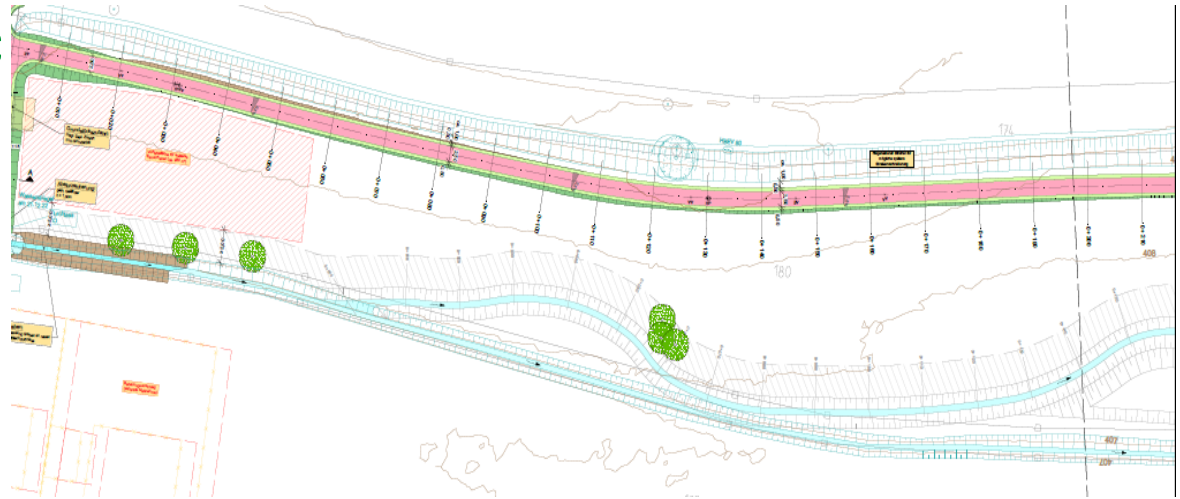

2 Tiefbau Regenwasserrückhaltung Gambach

Projekte

- Verpflichtende Maßnahme aus Wasserrechtsbescheid zur **Oberflächenentwässerung Gambach**
- Bestandteile:
 - Errichtung Sedimentationsbecken,
 - Vergrößerung Rückhaltebeckenvolumen
 - Gedrosselter Ablauf
- Inbetriebnahme: **Sommer 2023**
- Kosten ca. **350.000 €**



Drosselbauwerk und Messeinrichtung SKU 583 (Am Bahndamm):

- Ziel: Drosselung des Abwasserzuflusses aus dem Gewerbegebiet bei Regen & Messung des übergelaufenen Abwassers in die Ilm
- Baubeginn: April 2023
- Kosten ca. **231.000 €**

Kanalsanierung Gewerbegebiet und BG Moosäcker

- Sanierungskonzept erstellt mit Schadensklassen
- Überwiegende Sanierung im Inliner-/Roboterverfahren
- Durchführung Sanierung im Jahr 2025/2026
- Kostenschätzung: ca. **440.000 €**

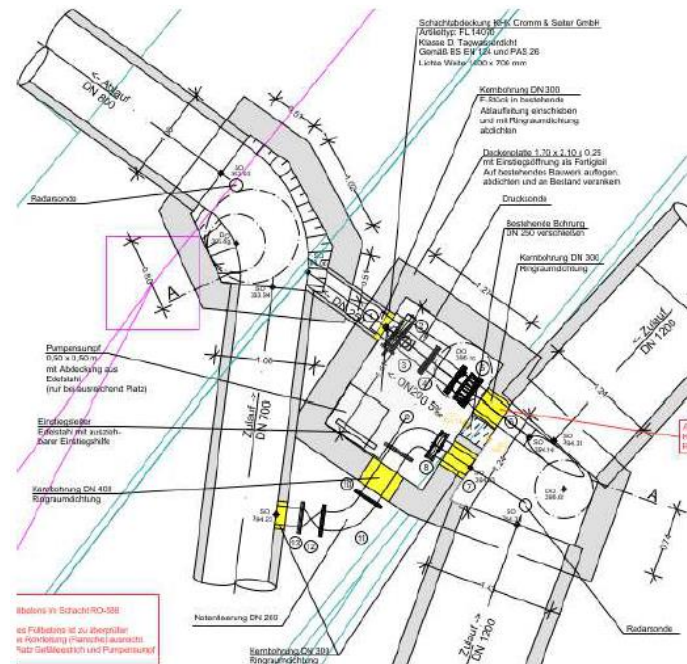

Gemeindeentwicklung Ortsmitte Rohrbach

■ Umsetzung Maßnahmen/Projekte

- Rückkauf des Gasthauses „Alter Wirt“
- Erstellung der Objekt- und Fachplanung für die angestrebte Rathaussanierung
- Neubau eines Wohnhauses auf dem Grundstück „Schlossweg 12“ (Privatmaßnahme)



Gemeindeentwicklungskonzept *LENA-Befragung, Spaziergänge*

- Die Ergebnisse der LE.NA-Befragung:
<https://lena.infoportal-land.de/rohrbach> (Allgemein)
<https://lena.infoportal-land.de/rohrbach-jugend> (Jugend)
- **Ortsspaziergänge** fanden in den meisten Orten bereits im letzten Jahr statt. Ein Zusammenfassender Bericht ist auf der gemeindlichen Homepage zum nachlesen.
- Termine der noch ausstehenden Ortsspaziergänge
 - Sa. **22.04.2023**
 10:00 Uhr Ossenzhausen, Ortsmitte
 11:30 Uhr Waal, Kirche
 14:00 Uhr Fahlenbach, Feuerwehr
 - Sa. **06.05.2023**
 10:00 Uhr Rohrbach, Rathaus



Leerstand

■ 24 leer stehende Gebäude

potentieller Leerstand:

● 91 Haushalte mit 1 Person über 70

● 126 Haushalte mit 2 Personen über 70

Unbebaute Grundstücke

Ca. 140 Grundstücke in einem Bebauungsplangebiet

Ca. 50 Grundstücke im Innenbereich

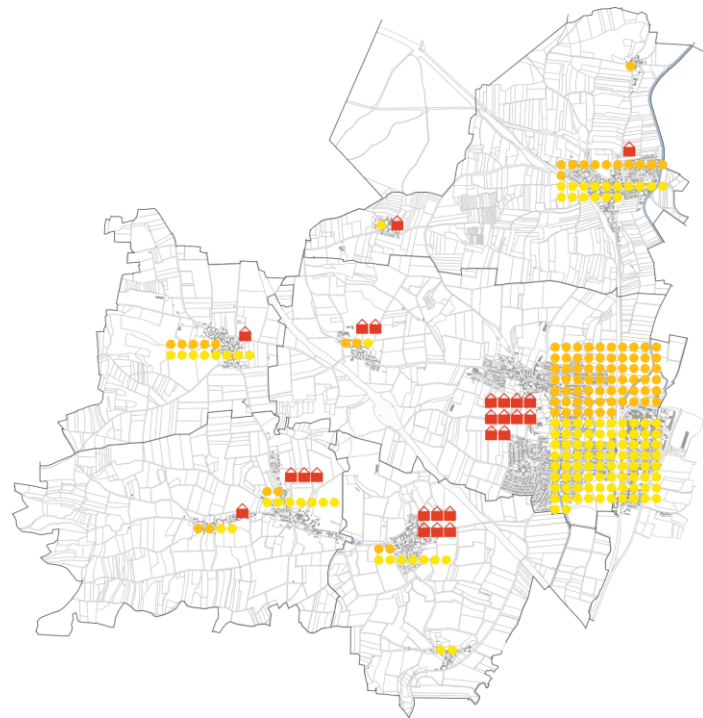

Fahlenbach



Rohrbach

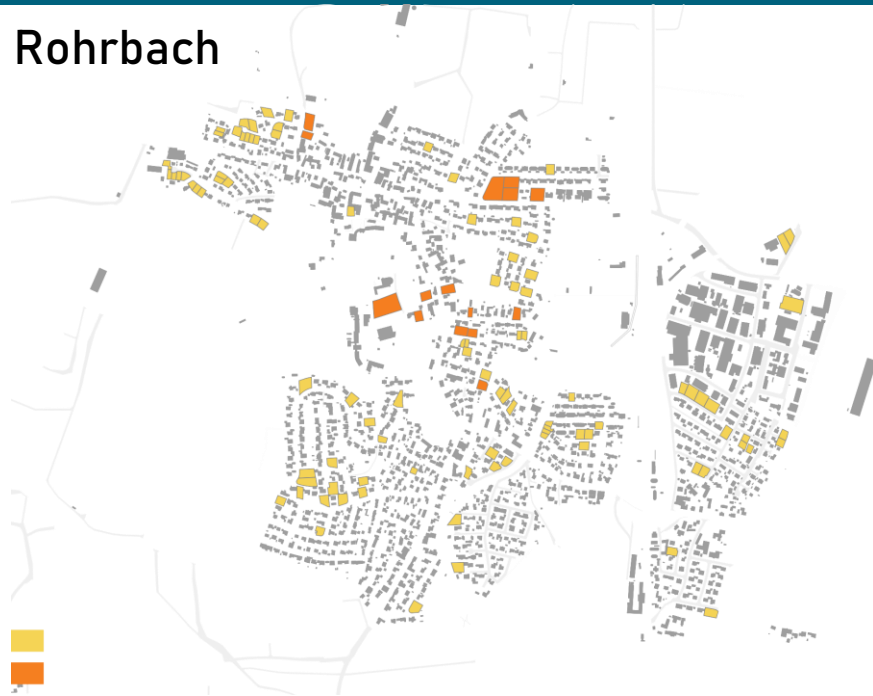

Buchersried



Waal



Ottersried



Gambach



Fürholzen

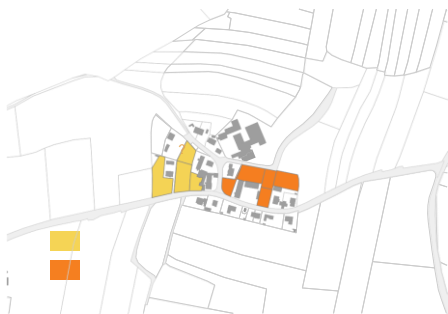

Ossenzhausen





2

Projekte

Gemeindeentwicklungskonzept *Leerstandserfassung*

Rinnberg



Rohr

Zwei konkrete Projekte in Anbahnung:

- Ambulant betreute Wohngemeinschaft + Wohnungen
- Pflegeheim mit Tagespflege & Kurzzeitpflege + betreutes Wohnen

Verhandlungen zur Aufstellung eines Bebauungsplans aktuell laufend.

2 Feuerwehr

Projekte

- Neue **Feuerwehrstruktur** ab 22.05.2023
 - FF Rohrbach
 - FF Fahlenbach
 - FF Gambach-Rohr-Waal
 - Löschgruppe Rohr
 - Löschgruppe Waal
- Auslieferung neuer **Mannschaftstransporter** für Rohr
Kosten: 73.500 €, abzgl. 12.500 € Förderung und 6.000 €
Vereinsspenden der drei Feuerwehrvereine
- Teilnahme an landkreisweiter
Feuerwehrbedarfsplanung 2024-2028
- Standortsuche **Feuerwehrhaus** für
FF Gambach-Rohr-Waal startet



Breitbandversorgung Geförderter Glasfaserausbau

„Bayerische Gigabit-Richtlinie“

**Unterzeichnung
Kooperationsvertrag mit Leonet
AG am 16. März 2023**

In 24 Monaten Fertigstellung des
geförderten Ausbaus von
674 Hausadressen.

10 % Eigenanteil der Gemeinde
(ca. 150.000 €)



Ausbaugebiete:

- Fahlenbach
- Fürholzen
- Gambach
- Rohr
- Rinnberg
- Ottersried
- Straßhöfe
- Rohrbach
 - Gewerbegebiet
 - Am Pfannenstiel
 - Kaisermühle
 - Hochmoos
 - Sportweg

Hausanschluss-Verträge unterzeichnen!

Breitbandversorgung Eigenwirtschaftlicher Glasfaserausbau

Es verbleiben **1368** nicht förderfähige, nicht mit Glasfaser versorgte **Adressen**.

Mehrere Provider haben Interesse am eigenwirtschaftlichen Ausbau bekundet.

Abfrage („Branchendialog“), welcher Provider den Ausbau aller 1368 Adressen zusichert. Dieser wird von der Gemeinde unterstützt.

Ziel:

- 100 % Glasfaser
- Keine Kosten für Gemeinde

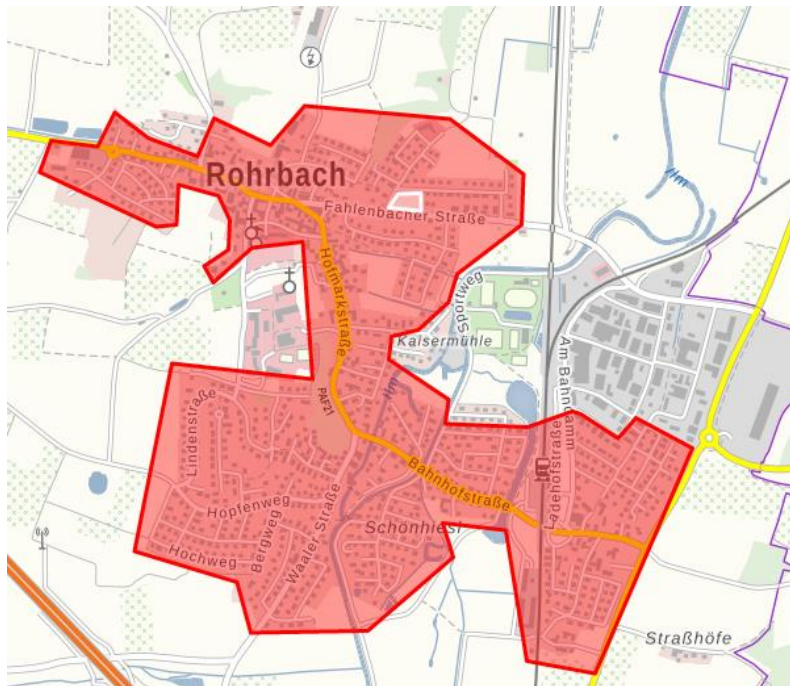

Ausbaugebiete:

- **Rohrbach** mit Ausnahme von
 - geförderten Gebieten (Gewerbegebiet, Pfannenstiel, Hochmoos, Kaisermühle, etc.)
- Schelmengrund, 2. BA (Telekom)
- Getreidebogen (Telekom)

Auf Anforderung des Landkreises wird der „alte“ Bahnhofsparkplatz für eine Flüchtlingsunterkunft in Container-Bauweise bereitgestellt.

Kapazität: **50 Plätze**

Aktuell Antrag auf Übernahme der Einrichtung durch die Reg. v. Obb.

- Sicherheitsdienst
- Verwaltungskraft in Teilzeit
- Hausmeister in Teilzeit

Errichtung verzögert sich aufgrund des Antrags um einige Monate.



2 *Was läuft sonst noch?*

Projekte

- | | |
|---------------------------------------|---|
| ▪ Überplanung Rohrbacher Sportgelände | Start Vereinsbeteiligung im Mai. |
| ▪ Brandschutzertüchtigung Jugendtreff | Genehmigung erteilt, Bauausführung 2023/2024 |
| ▪ Gesundheitszentrum Ernstorfer | Erarbeitung Bebauungsvorschläge in Vorbereitung für Bauleitplanung |
| ▪ Nahwärmenetz kommunale Gebäude | Konzepterarbeitung |
| ▪ Bücherzelle | aufgestellt am Wasserhaus |
| ▪ Peretkund-Statue | auf dem Prüfstand |
| ▪ Bürgerinfo | Umstellung ab 2. Halbjahr 2023 |
| ▪ Bahnhofsgelände | Bahn lehnt Verkauf Bahnhof ab, nebenstehendes Wohngebäude wird von Gemeinde nicht angekauft |
| ▪ ÖPNV | Umstellung Schulanfangszeiten wohl ab 2024/2025 |

- Erarbeitung Klimaschutzbeschluss der Gemeinde (01.04.2022 – 03.11.2022)
Hauptziele:
 - Erneuerbare Energieerzeugung des Bedarfs in der Gemeinde (+50% Saisonpuffer) bis 2035
 - Jährliches Monitoring
- Klimaschutzabende
- Zukünftige Planungen
 - Unterstützung der Planung von Wärmenetzen
 - Begleitung gemeindlicher PV-Projekte / Sanierungsprojekte / Heizungsumstellungen
 - Strukturierte Informationen bezüglich Klimaschutzprojekten in der Gemeinde (verbessertes Projektmanagement)

Klimaschutzabende Rohrbach



27.04.23: Klimaschutz & Sanieren, Vereinsheim Fahlenbach

11.05.23: Photovoltaik & Speicher, Vereinsheim Rohrbach

25.05.23: Heizen & Klimatisierung, Vereinsheim Gambach

15.06.23: Nachhaltige Lebensweise, Vereinsheim Rohrbach

Beginn jeweils 19 Uhr



Bürgerarbeitskreis
Energie
Rohrbach a.d. Ilm



Energie- und Solarverein
Rohrbach/Ilm e.V.



klimaschutz-rohrbach.de



Wir fördern die Entwicklung der ländlichen Räume in der Region der Ilm und der Lahn. Wir unterstützen die Entwicklung der ländlichen Räume in der Region der Ilm und der Lahn.

Bürger-Arbeitskreise Gewerbe

Seit Juli 2022, Treffen alle sechs Wochen im Stiangbräu Ottersried.

entstanden aus RGI – Rohrbacher gewerbliche Interessensgemeinschaft

- Leitung: Claudia Gabriel
- Vertretung im Gemeinderat: Beate Kempf



■ Ziel- und Kernbereiche:

- **Kontakt zur Gemeinde**, zu bestehenden und neuen Gewerbetreibenden, zu Bürger:innen, anderen BAKs
- **Fort- und Weiterbildungsangebote** (im Frühjahr 2teiliger Social Media Workshop mit Beate Kempf)
- **Öffentlich sichtbar** in der Bürgerinfo (z.B. informative Artikel über Arbeit und Angebote des BAK, Werbeplattform „Entdecke Rohrbach“, besonders genutzt von Kleinunternehmen)
- **Öffentlichkeitsarbeit und Mitwirkung** bei gemeindlichen Projekten, z.B. Bürgerfest zur 1150-Jahr-Feier, Adventstüren 2022, Kultursommer 2023 durch Sponsoring und Catering
- **Anvisiert:** vierteljährlicher Stammtisch fürs Gewerbe – zum Austausch und Kennenlernen, ohne „Arbeitspensum“



- Insgesamt **9 mal** trafen sich die Mitglieder des Bürger-Arbeitskreises Kultur und Freizeit um die verschiedenen Aktivitäten und Veranstaltungen zu planen und vorzubereiten. Und das Angebot im Jahr 2022 kann sich wahrlich sehen lassen.
- Am 6. Mai gastierten **Hans Well & die Wellbappn** in der Turmberghalle mit hinterfotzigen Liedern.
- Mehrmals verschoben werden musste der Auftritt des von der Fränkischen Fastnacht bekannten Kabarettisten **Michl Müller** – am 15. September klappte es endlich.
- Corona-bedingte Verschiebungen gab es auch für das Gastspiel des **Don-Kosaken-Chors**, das dann endlich am 22. November in der Neuen Kirchen stattfinden konnte. Die ukrainischen Sänger begeisterten die Besucher mit ihren Stimmen.
- Zum 1. Mal gab es in Rohrbach und den Ortsteilen einen **Adventskalender**, bei dem sich an jedem Tag in der Vorweihnachtszeit eine Tür oder ein Fenster öffnete und die Bürgerinnen und Bürger sich zu einem Ratsch treffen konnten.



- **Ausblick 2023:**
Sommerkonzerte wird es auch heuer wieder an 9 Sonntagen, darunter ein Frühschoppen im Biergarten am Sportplatz. Die Konzertreihe startet am 11. Juni mit C.B. Green. Mit dabei u.a. auch die Rohrbacher Blaskapelle und zum Schluss gibt es am 17.09. ein Doppelkonzert mit zwei Bands.
- **Rundumadum Rohrbach**
zu 5 Wanderungen sind die Bürgerinnen und Bürger zum Wandern am Sonntag-Vormittag eingeladen – siehe Bürgerinformation. Horst Rückert hat die Wandertouren ausgetüftelt. Dabei kann man durchaus Neues und Verborgenes in seiner Heimatgemeinde entdecken
- Weitere Aktionen/Veranstaltungen sind noch in Planung

- Der BAK Senioren und Menschen mit Behinderungen hat in der letzten Zeit viel an dem **Seniorenausflug** gearbeitet. (Wohin, wieviel kostet es, Termine zur Anmeldung, Werbung)
- Organisation von neuen Treffen wie **Seniorenfrühstück/Brunch** oder einem Reparaturservice / Medienunterstützung sind Punkte, die noch in Arbeit sind.
- Begleitung neuer Entwicklungen, wie der Pflegestützpunkt im Landkreis

Forderungen des Arbeitskreises:

- Schnelle Umsetzung eines **Seniorenzentrums** mit seniorengerechtem Wohnen und einem Pflegeheims
- Mehr **Treffpunkte** für Senioren, ein Café oder bewirteter Raum (Beständigkeit).

Agenda

1. Statistiken
2. Aktuelle Projekte
- 3. Kommunale Betriebe & Verbände**
 1. Wasserversorgung „Waler Gruppe“
 2. Abwasserzweckverband „Mittleres Ilmtal“
 3. Landrat-von-Koch-Grund- und Mittelschule Rohrbach
 4. Kinderbetreuung
 5. Bücherei
4. Finanzwesen
5. Ihre Fragen

Wasserversorgung „Waaler Gruppe“

Statistiken

Position	31.12.2020	31.12.2021	31.12.2022
Versorgte Einwohner	8807	8885	8984
davon Rohrbach	5199	5223	5289
davon Reichertshofen	3608	3662	3695
Länge Leitungsnetz (ohne Hausanschlüsse)	90 km	90 km	90 km
Hausanschlüsse	2880	2892	2940
Fördermenge eigene Brunnen	435.900 m ³	398.863 m ³	374.623 m ³
Zukauf Ilmtalgruppe	79.640 m ³	88.063 m ³	82.461 m ³
Zukauf Stadtwerke Pfaffenhofen	0 m ³	0 m ³	38.873 m ³
GESAMT	515.540 m ³	486.926 m ³	495.957 m ³
Wasserverlust	11,27 %	9,50 %	11,00 %

Wasserversorgung „Waaler Gruppe“ Neubau Hochbehälter St. Kastl



- Inbetriebnahme: **Februar 2023**
- Kosten ca. **3.750.000 €** (netto)
- Noch offen: Außenanlagen, Abriss Bestandsbehälter
- Vorläufige Verbesserungsbeiträge festgesetzt im März 2023, **Endgültige Beiträge im Frühjahr 2024**



Wasserversorgung „Waaler Gruppe“ Gebührenanpassung zum 01.05.2023

Gründe für die unterjährige Gebührenanpassung

- Kalkulationszeitraum: 2021 – 2024 (4 Jahre); letzte Kalkulation: 2020
- Defizit im Vergleich zur Kalkulation in den Bereichen:
 - Wasserzukauf (jährlich + 135.000 €)
 - Stromkosten (jährlich + 90.000 €)
 - Ungeplante Leitungssanierungen (+ 130.000 €)
- Zwischenfinanzierung im Gemeindehaushalt aktuell nicht möglich
- Vermeidung einer starken Gebührenmehrbelastung ab 2025

Neue Wassergebühr:

3,29 € netto

3,52 € brutto

Steigerung um 50 %

**Bitte Zählerstand zum
01.05.2023 mitteilen!**

- Brunnenbohrungen im Feilenforst 2019 & Grundwassermessstellen wurden errichtet
- Ergebnis: Trinkwasserversorgung mit „jungem“ Wasser nicht vollständig möglich
- Wasserwirtschaftsamt gestattet Versorgung zusätzlich mit Tiefenwasser
- 2022: Brunnenbohrung TB 9 im Feilenforst, Ergebnis liegt vor
- Aktuell: Klärung weiteres Vorgehen mit WWA / Beschlussfassung im Gemeinderat

Maßnahmen zur Deckung des Wasserbedarfs ab 2022:

- Ilmtalgruppe: Erhöhung von 85.000 m³ auf 100.000 m³/Jahr
- Stadtwerke Pfaffenhofen: Neuer Wasserliefervertrag über 60.000 m³/Jahr

Wasserversorgung „Waaler Gruppe“ *Sonstige Sanierungen 2022/23*

- **29 Schieberkreuze** erneuert
- **18 Rohrbrüche** repariert
- **Austausch Gussleitung** und Schieberkreuze in Waal
- **Ringschlüsse** im Markt Reichertshofen

	31.12.2020	31.12.2021	31.12.2022
Tatsächlich angeschlossene Einwohner Rohrbach	5.937	5.893	5.931
Tatsächlich angeschlossene Einwohner Wolnzach	999	1.009	1.013
Jahresschmutzwassermenge	471.181 m ³	467.758 m ³	454.805 m ³
Entsorgter Klärschlamm	4.519 m ³	4.289 m ³	3.316 m ³
Kosten Klärschlammentsorgung	160.000 €	149.700 €	115.700 €

Aktuelle Untersuchungen

- **Klärschlammentsorgung:** Entwässerter Klärschlamm soll zukünftig nach Vohburg zur Firma Bayernoil.
- **Verlängerung des Wasserrechts** für die Kläranlage laufend
Derzeit ausgelegt auf 10.000 EW, Erweiterung durch
Verfahrensumstellung auf 12.000 EW möglich.
Bei Anschluss der Kläranlage Niederlauterbach (1.500
zusätzliche EW) evtl. Errichtung einer **Klärschlammfaulung**



Schülerentwicklung 1975 - 2023

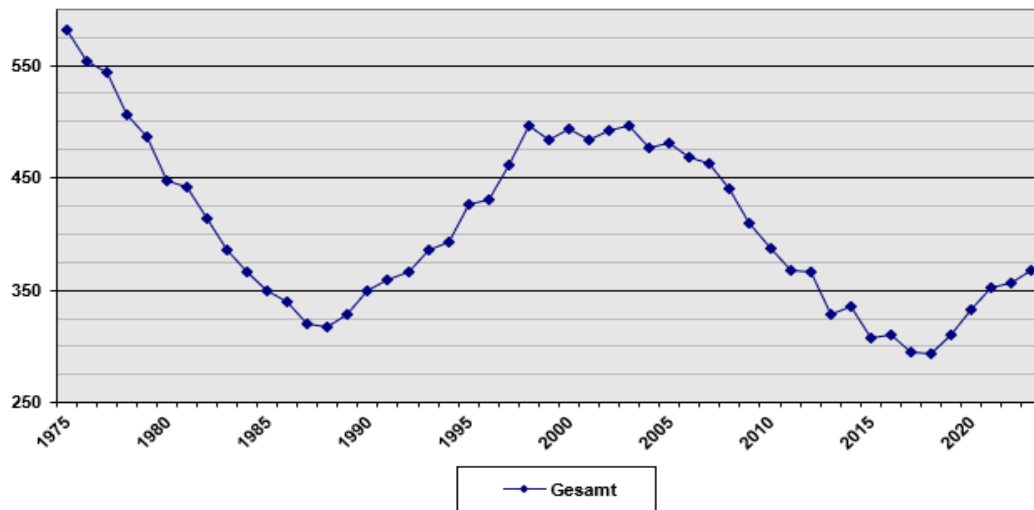

Landrat-von-Koch-Grund- und Mittelschule Rohrbach

Schülerzahlen

Schuljahr	Schülerzahlen			Schulklassen		
	Grundschule	Mittelschule	GESAMT	Grundschule	Mittelschule	GESAMT
2019/2020	241	85	326	10	5	14
2020/2021	265	90	355	11	5	16
2021/2022	271	88	359	12	5	17
2022/2023	288	81	369	12	4	16

Landrat-von-Koch-Grund- und Mittelschule Rohrbach

Mittags- und Hausaufgabenbetreuung

Die Betreuung erfolgt durch die **Caritas Pfaffenhofen** in der Schule in Rohrbach.

Mittagsbetreuung bis 14 Uhr **85 Kinder**

Hausaufgabenbetreuung bis 16 Uhr **34 Kinder**

Tägliche Essen **40 Essen**

Ab dem Schuljahr 2023/24 auch Hort-Betreuung im Kinderhaus Tabeki!

Einrichtung	genehmigte Plätze (Gruppen)	aktuelle Belegung (Gruppen)	Vorschau (Gruppen)
Kindergarten Löwenzahn (Träger: Kirchenstiftung)	150 (6)	146 (6)	150 (6)
Kindergarten Sternschnuppe (Träger: Gemeinde)	100 (4)	97 (4)	75 (3)
Kinderkrippe Sonnenschein (Träger: Gemeinde)	72 (6)	64 (5)	60 (5)
Kinderhaus Tabeki (Träger: Tabeki Rohrbach)	24 Kri., 50 Kiga, 50 Hort	0	20 (1) Kiga, (1) Hort
Kinder die in Einrichtungen außerhalb der Gemeinde betreut werden		12	

Tägliches Essen	Anzahl
Kindergarten Sternschnuppe 3,80 €	47
Kinderkrippe Sonnenschein 3,30 €	59

- Derzeit insgesamt 24 Integrationskinder
- Ungedeckte Kosten je Kind 2022: **3.200 €**
- Tagespflege: 30 Kinder mit Kosten von **33.856,05 €** (Stand 2022)

Landrat-von-Koch-Grund- und Mittelschule Rohrbach

Verwaltungsumlage

**Entwicklung Verwaltungsumlage
2016 - 2023**

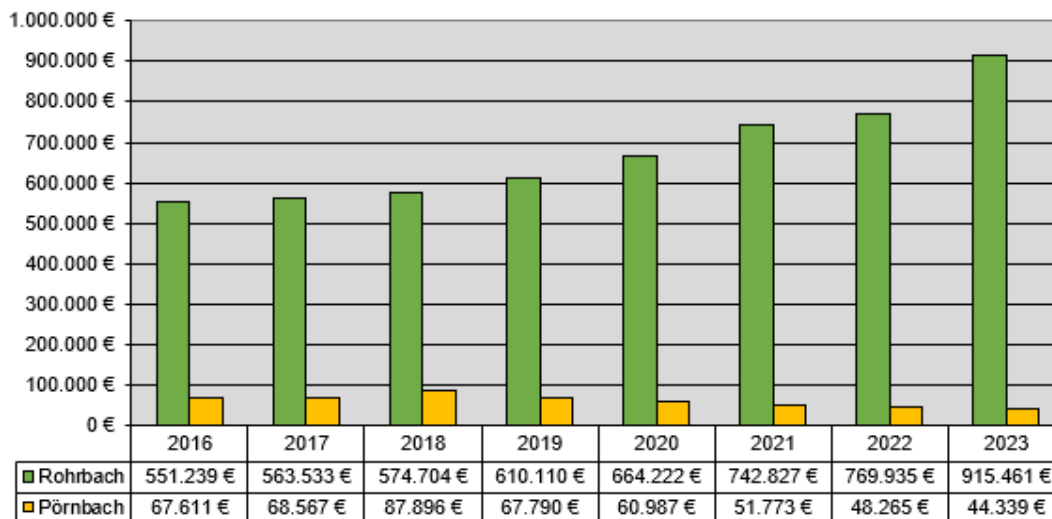

2023:
Sondereffekt
wegen
Anpassung der
Miete

Position	2014	2016	2018	2020	2022
Medienbestand	11.620	11.081	10.563	9.475	10.470
Entleihungen	19.419	16.936	17.366	16.100	10.209
Durchschnittlich 30-35 Leser je Öffnungstag					
Ausgaben Personal, Medienergänzung, Lizenzen, laufende Kosten	22.900 €	29.400 €	29.394 €	26.700 €	29.616 €
Einnahmen Zuschüsse, Spenden, Mahnggebühren	1.700 €	5.200 €	2.004 €	1.815 €	1.662 €
Defizit	21.200 €	24.200 €	27.390 €	24.885 €	27.954 €

MEDIENKATALOG



Seit den Sommerferien 2015 können
Ausleihungen auch online per
Internet vorgenommen werden.



Elektronische Medien eBook,
eAudio, eVideo, ePaper
ebenfalls verfügbar.

Agenda

1. Statistiken
2. Aktuelle Projekte
3. Kommunale Betriebe & Verbände
 1. Wasserversorgung „Waler Gruppe“
 2. Abwasserzweckverband „Mittleres Ilmtal“
 3. Landrat-von-Koch-Grund- und Mittelschule Rohrbach
 4. Kinderbetreuung
 5. Bücherei
- 4. Finanzwesen**
5. Ihre Fragen

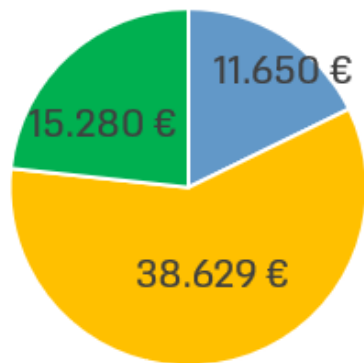

■ Investitionszuschüsse ■ Sportbetriebsförderung
■ Jugendförderung

Größte Einzelinvestitionen	Verein	Betrag
----------------------------	--------	--------

Sanierung Vereinsheim	DJK	9.080 €
-----------------------	-----	---------

Fluchttreppe im Sportheim	SC Gambach	1.210 €
---------------------------	------------	---------

- Bewilligung für Sanierung und Anbau Vereinsheim SV Fahlenbach
- Mittelreservierung für Sanierung Vereinsheim TSV Rohrbach

Steuereinnahmen 2016 - 2022
(2016 bis 2022 nach Rechnungsergebnissen)

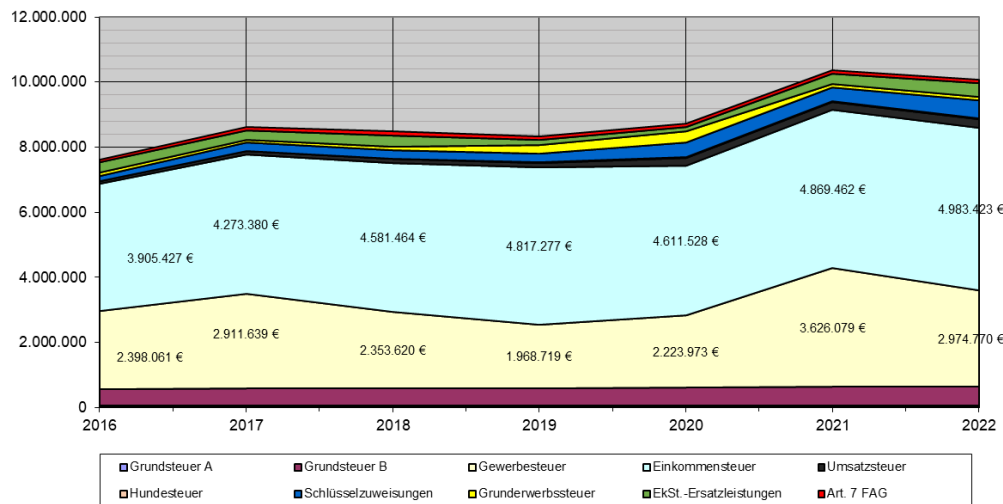

Position	EURO
Grundsteuer A	66.015
Grundsteuer B	564.796
Gewerbesteuer	2.974.770
Einkommensteuer	4.983.423
Umsatzsteuer	248.772
Hundesteuer	18.076
Grunderwerbssteuer	116.464
Schlüsselzuweisung	555.460
EKSt. Ersatzleistungen	412.682
Art. 7 FAG	112.509
GESAMT 2022	10.052.967

Haushalt Steuerkraft je Einwohner

**Steuerkraft je Einwohner der Gemeinde Rohrbach
im Vergleich zum Landkreis- bzw. Landesdurchschnitt**

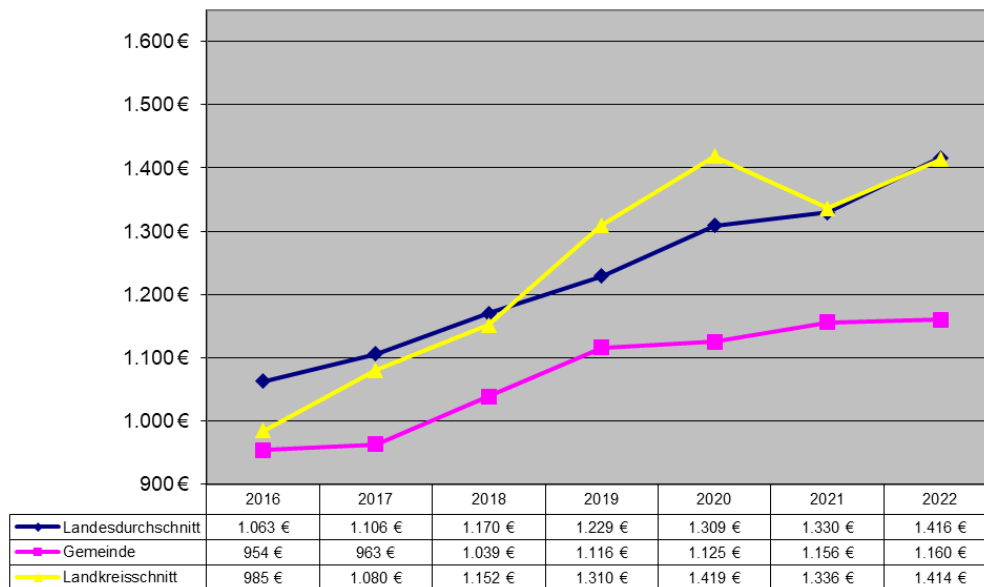

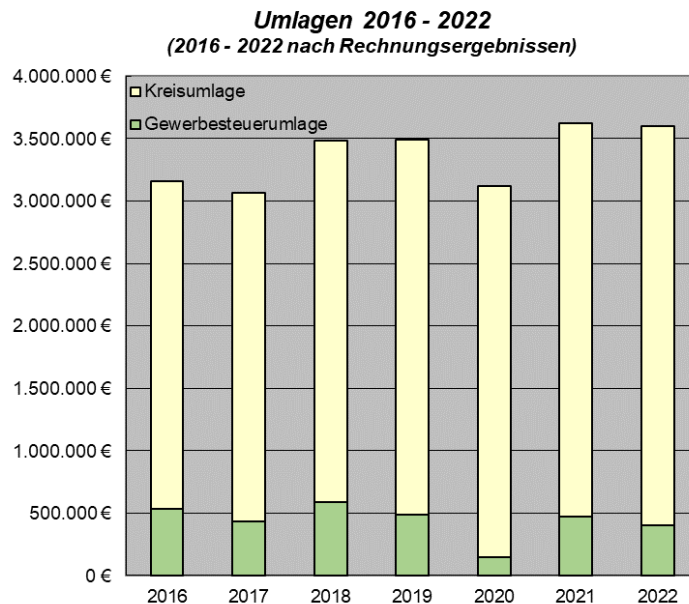



Haushalt Verwaltungs- und Vermögenshaushalt

**Entwicklung
Verwaltungs- und Vermögenshaushalt 2017 - 2022**
(2017 - 2022 Rechnungsergebnisse)

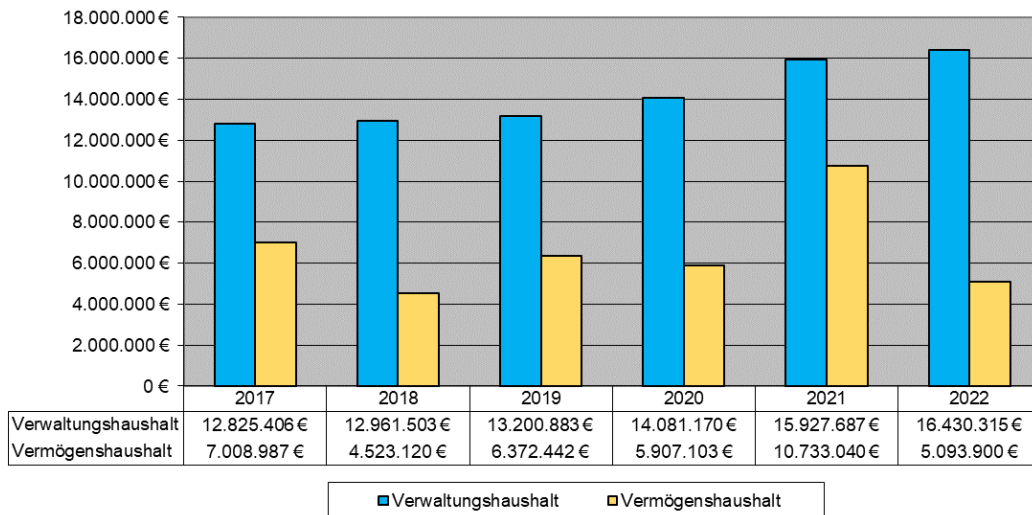



Haushalt Zuführung zum Vermögenshaushalt

**Zuführung zum Vermögenshaushalt
2017 - 2022**

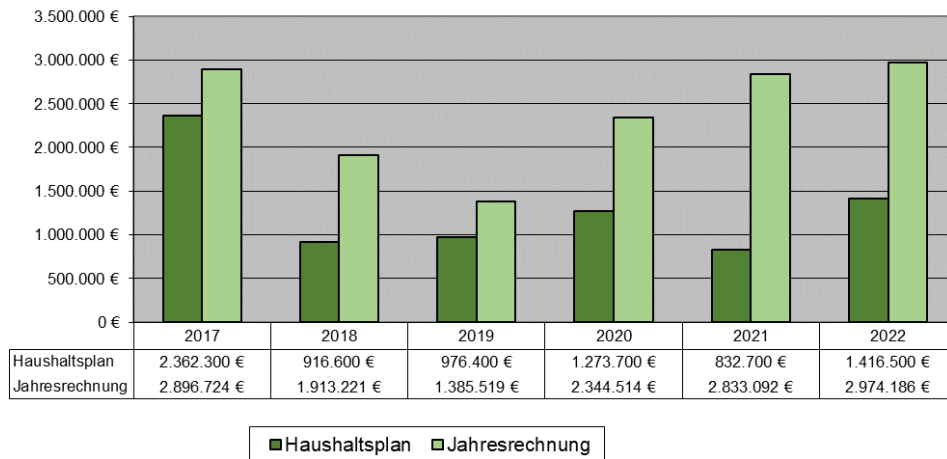

Haushalt Schuldenentwicklung

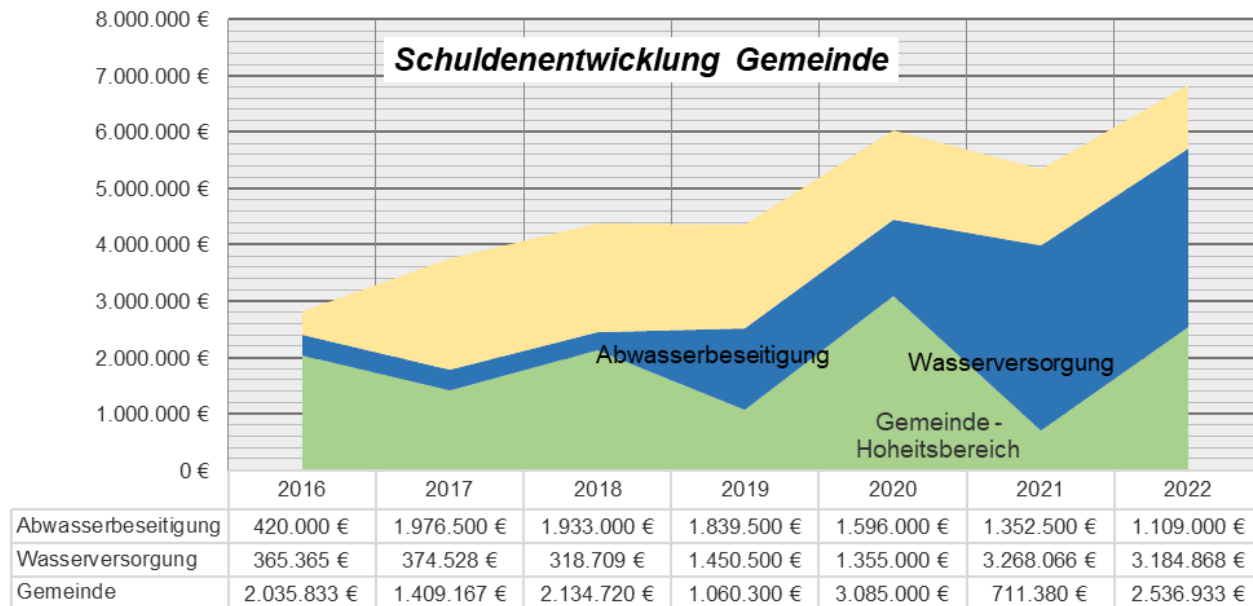



Bürgerversammlungen 2022/2023

16.04.23 Fahlenbach | 17.04.23 Rohrbach | 18.04.23 Gambach | 19.04.23 Ossenzhausen