



Bürgerversammlungen 2024

11.04.2024 Rohrbach | 14.04.2024 Fahlenbach | 15.04.24 Gambach | 16.04.24 Ossenzhausen

Agenda

1. Statistiken
2. Aktuelle Projekte
3. Kommunale Betriebe & Verbände
 1. Wasserversorgung „Waler Gruppe“
 2. Abwasserzweckverband „Mittleres Ilmtal“
 3. Landrat-von-Koch-Grund- und Mittelschule Rohrbach
 4. Kinderbetreuung
 5. Bücherei
4. Finanzwesen
5. Ihre Fragen

Ortsteil	+/- (seit 2022)	31.12.2023	31.12.2022	31.12.2010
Buchersried	-1	32	33	31
Fahlenbach	+9	849	840	771
Fürholzen	-1	61	62	52
Gambach	-4	153	157	176
Ossenzhausen	-1	52	53	47
Ottersried	-2	153	155	139
Rinnberg	-2	105	107	98
Rohr	+5	215	210	180
Rohrbach	-16 *	4.316	4332	3.861
Waal	+43 *	256	213	212
Gesamt	+30	6.192	6162	5.567

* Verfälscht, da die Straße „Schusterleite“ erst 2023 dem Ortsteil Waal zugeordnet wurde



Standesamt Beurkundungen

	2023	2022
Eheschließungen	27 (11)	27 (16)
Geburten	38 (0)	58 (2)
Sterbefälle	57 (30)	52 (25)
Kirchenaustritte	79	122

() in Rohrbach beurkundet

Anzahl gemeldeter Gewerbetriebe im März 2024: 666

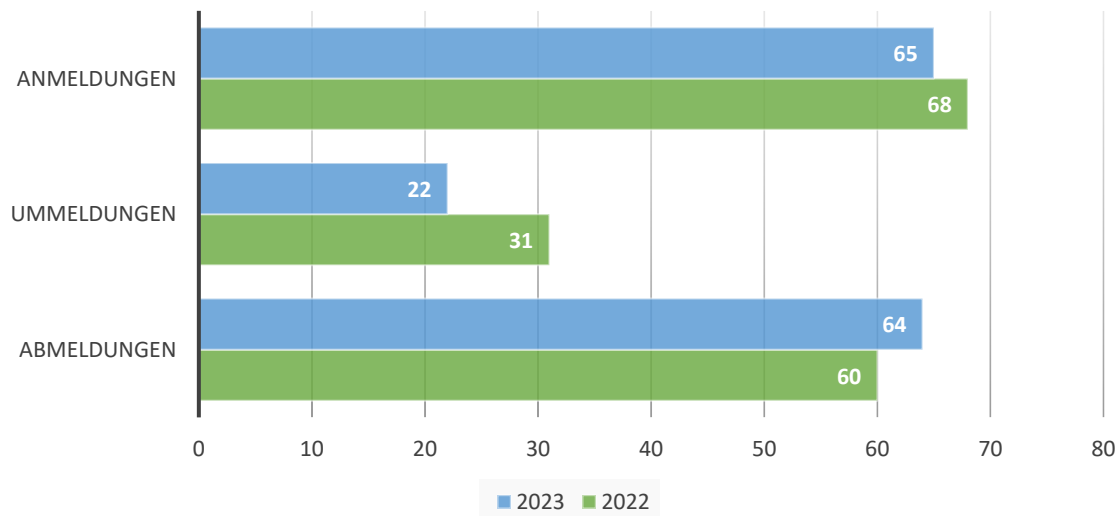

1 Verkehrsüberwachung

Statistik

Blitzer 2023:

- 105 Stunden Geschwindigkeitsmessungen
- 5.021 erfasste Fahrzeuge
- Davon **315** Geschwindigkeitsüberschreitungen

Geschwindigkeitsmessungsanlagen

- **18** Geräte insgesamt



Agenda

1. Statistiken

2. Aktuelle Projekte

3. Kommunale Betriebe & Verbände

1. Wasserversorgung „Waler Gruppe“
2. Abwasserzweckverband „Mittleres Ilmtal“
3. Landrat-von-Koch-Grund- und Mittelschule Rohrbach
4. Kinderbetreuung
5. Bücherei

4. Finanzwesen

5. Ihre Fragen

Bauleitplanung Rohrbach – Schelmengrund – 2. BA

Projekte



- Ausweisung allgemeines Wohngebiet mit **86 Parzellen** für Einzel-, Doppel- und Mehrfamilienhäuser
- Umgriff ca. **7,3 ha**
- Fertigstellung der Erschließungsarbeiten mit Freigabe für die privaten Bauherren im **November 2023**
- Gemeinde vergibt **30 %** der Flächen im Baulandmodell
- Serbenweg wird noch im April asphaltiert



- Sondergebiet zur Zwischenlagerung für Aushubmaterialien mit **Recycling- und Aufbereitungsanlage**
- Umgriff ca. **2,7 ha**
- Aktuell läuft die förmliche **Öffentlichkeits- und Behördenbeteiligung** noch bis zum 16.04.2024.

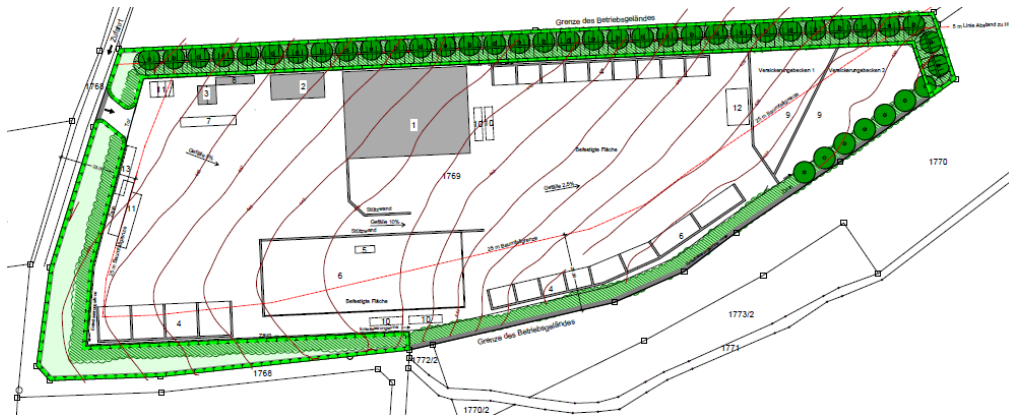

Bauleitplanung Solarpark Gambach



- Sondergebiet zur Errichtung eines **Solarparks** nördlich von Gambach
- Umgriff ca. **19,9 ha**
- Aktuell läuft die Auswertung der eingegangenen Stellungnahmen aus der **frühzeitigen Öffentlichkeits- und Behördenbeteiligung** mit anschließender Behandlung im Gemeinderat
- Infoveranstaltung zur möglichen (finanziellen) **Bürgerbeteiligung** am Solarpark zu gegebener Zeit geplant

Bauleitplanung Seniorenzentrum



- Sondergebiet zur Errichtung eines **Seniorenzentrums** an der Mißbergstraße (Aufstellungsbeschlüsse vom 11.10.2023)
- Umgriff ca. **1,2 ha**
- Das Projekt basiert auf 3 Säulen:
 - ❖ stationäre Pflege mit 78 Plätzen
 - ❖ betreutes Wohnen bzw. Service-Wohnen (32 Wohnungen)
 - ❖ Tagespflege/Kurzzeitpflege (ca. 20 Plätze)
- Start der Bauleitplanung nach finaler Festlegung des Betreibers und Investors

Bauleitplanung Wohnprojekt an der Ottersrieder Str.



- Bauleitplanung zur Realisierung eines **Wohnprojektes an der Ottersrieder Straße** zur Unterbringung von:
 - ❖ ambulant betreuten Wohngemeinschaften
 - ❖ barrierefreie Wohnungen für Senioren
 - ❖ „klassische“ Wohnungen
 - ❖ Einzelhandelsdienstleister
- Umgriff ca. **0,42 ha**
- Start der Bauleitplanung in Vorbereitung

Bauleitplanung *Physiozentrum an der Bahnhofstraße*

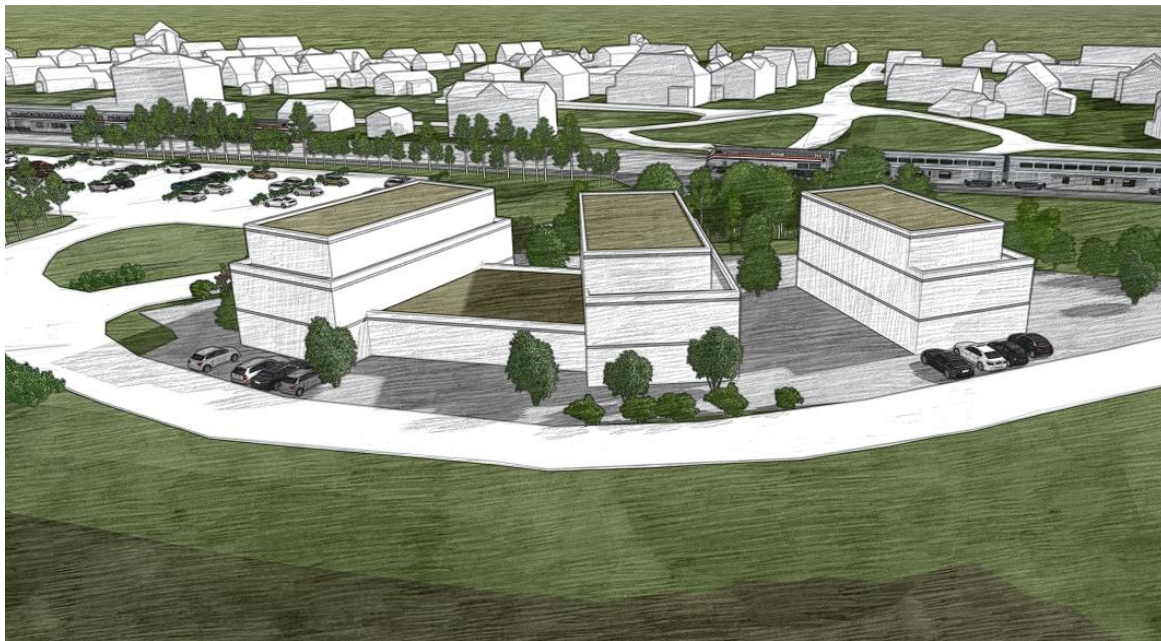

- Bauleitplanung zur Realisierung eines **Physiozentrums an der Bahnhofstraße** zur Unterbringung von:
 - ❖ Erdgeschossig gewerbliche Nutzung der örtlich ansässigen Praxis für Physiotherapie
 - ❖ Wohnungen mit erdgeschossiger Gewerbeeinheit
- Umgriff ca. **0,33 ha**
- Start der Bauleitplanung in Vorbereitung

Konzeptplanung Neugestaltung Sportgelände

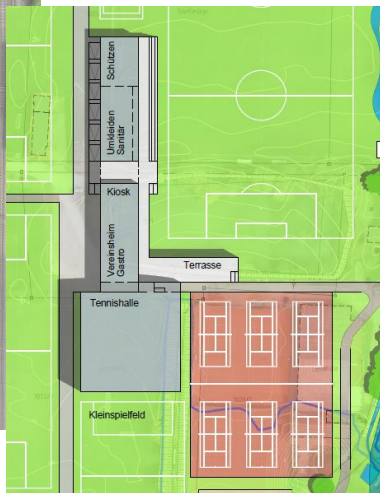

- Konzeptplanung (LEADER-Projekt) zur **Neugestaltung des Sportgeländes**
- Durchführung von Workshops mit Sportvereinen und Nutzergruppen.
- Vereine definieren derzeit die finanzielle und zeitliche Umsetzung ihrer Bauprojekte

Planung Kommunale Wärmeplanung



- Pflichtaufgabe der Gemeinde zur Erstellung einer **kommunalen Wärmeplanung** bis spätestens 30.06.2028
- strategisches, informatives Planungsinstrument ohne rechtliche Bindungswirkung
- Rohrbacher WPL staatlich gefördert (90 %) mit Frist zur Fertigstellung bis **30.11.2024**
- Begleitung durch Fachbüro ETA Energieberatung GmbH aus Pfaffenhofen
- Einbindung Bürger-AK „Energie“

Hochbau Sanierung Schmellerhalle



- Kosten nach Ausschreibung **2.550.000 €**
- Davon gefördert **1.670.130 €**
- Baubeginn Sommerferien 2022
- Fertigstellung **Januar 2024**

Hochbau Generalsanierung Kinderhaus



- Generalsanierung zum **Kinderhaus**
- Kostenansatz **3.298.113 €**
- Kosten nach Ausschreibung **3.400.000 €**
- Davon gefördert **1.552.000 €**
- Baubeginn ca. Okt. 2022
- Fertigstellung Sommer 2024

Nach Sanierung:

- Kinderhaus mit **je 2 Gruppen** für Krippen-, Kindergarten- und Hortkinder
- Weiterhin Platz für Kulturraum & Kinderpark im DG
- Träger: **Tabeki gGmbH**

Hochbau *Generalsanierung Kinderhaus*



2 Hochbau Projekte Sanierung Gasthaus „Alter Wirt“



- Erstellung einer **Machbarkeitsstudie** zur Sanierung des **Gasthauses „Alter Wirt“**
- Derzeitige Untersuchungen:
 - ❖ Gebäudeaufmaß
 - ❖ Statikprüfung
 - ❖ bauhistorische Untersuchungen
- Erwartetes **Ergebnis**
 - ❖ Nutzungskonzept
 - ❖ Kostenschätzung
 - ❖ Entscheidungsgrundlage für weiteres Vorgehen

Hochbau Brandschutzertüchtigung Rathaus

Projekte

- Generalsanierung nicht finanzierbar
- Daher: **Brandschutzertüchtigung** im Bestand (Einbau Fenster DG, Brandschutztüren, Nutzungsänderung)
- **Barrierefreies WC** im EG geplant.

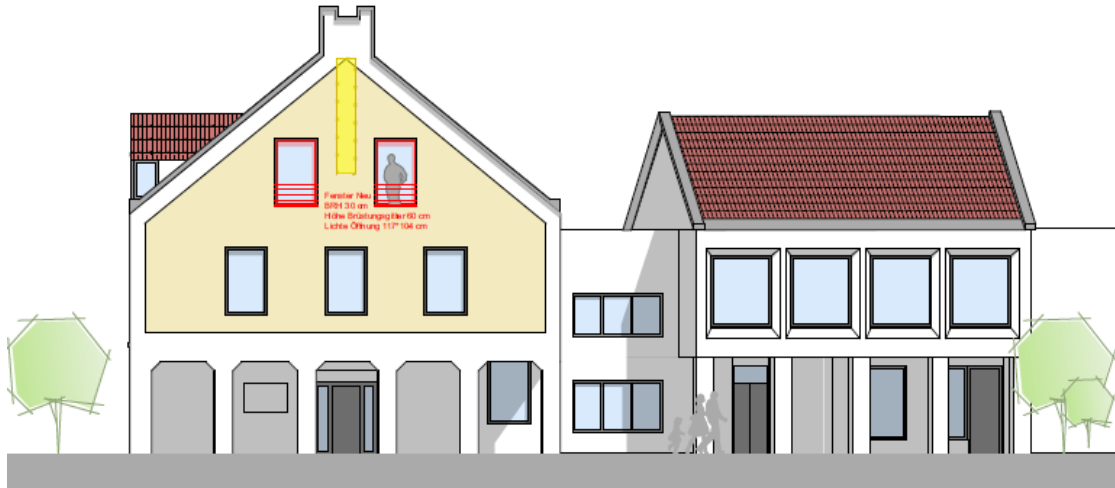

LEADER *Peretkund-Statue*

Umsetzung in 2024:

- Errichtung **Bronzestatue** auf Rathausplatz mit Infotafel und Bank
- Fahrt nach **Pitten** zur Eröffnung der Peretkundstatue am 22.09.2024
- Eigenanteil nach Abzug Förderung: 24.897,21 €



2 Tiefbau Radweg Ottersried ↔ Gambach

Projekte

- Planung und Fördermittelbeantragung bis Herbst 2024, Bau für **2025 / 2026** in Kreishaushalt eingeplant.
- Ortsdurchfahrt Ottersried verschiebt sich auf die Jahre 2027 ff.

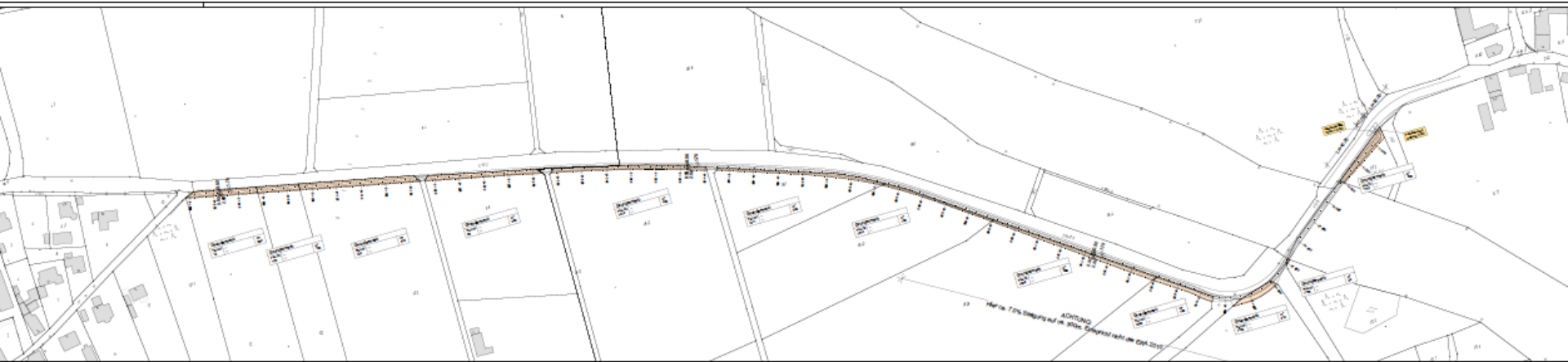

2 Tiefbau Radweg Fahlenbach ↔ Ronnweg

Projekte

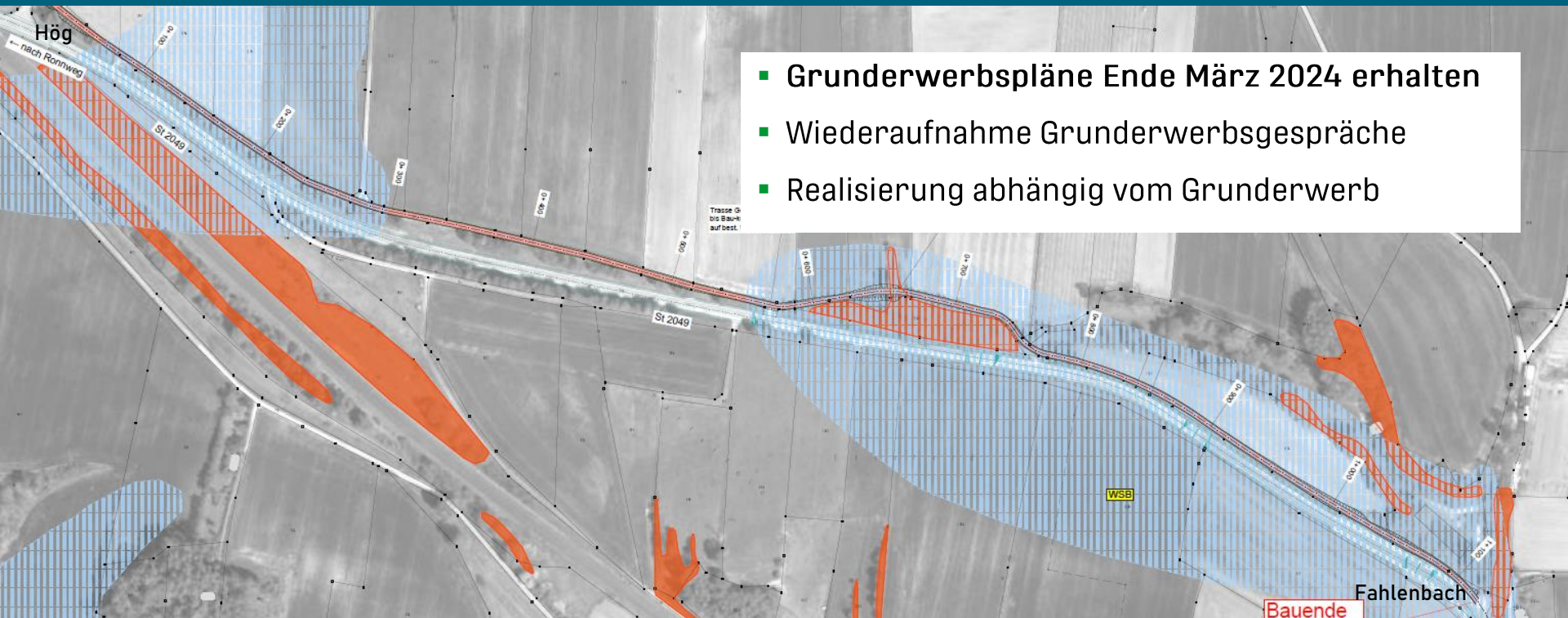

- Grunderwerbspläne Ende März 2024 erhalten
- Wiederaufnahme Grunderwerbsgespräche
- Realisierung abhängig vom Grunderwerb

Tiefbau Radweg Fahlenbach ↔ Ronnweg

Projekte

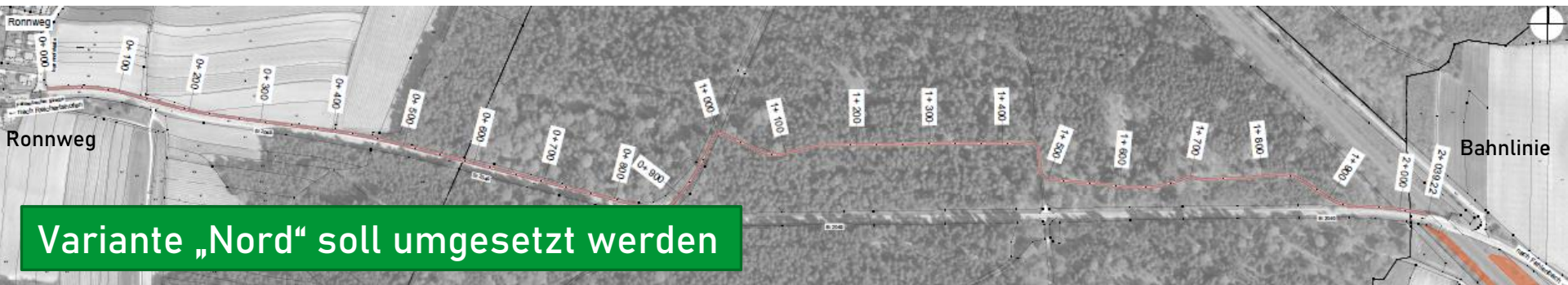

Tiefbau Radweg Königsfeld ↔ Bruckbach

- Einleitung eines **Planfeststellungsverfahrens** durch das Staatliche Bauamt bei der Regierung von Oberbayern in Vorbereitung für Q4/2024
- Vorhabensträger: Staatliches Bauamt
- **TEMPO 70** zwischen Kreisverkehr und Abzweig Straßhöfe

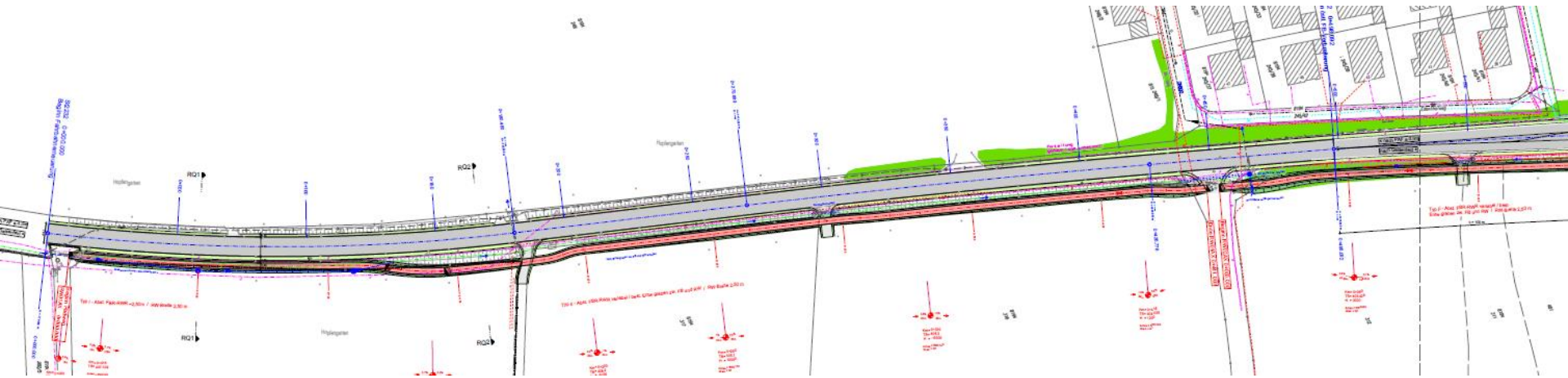

Tiefbau Radweg & Renaturierung Waal

- **Radwegebau + Renaturierung** nach mehrmaliger Umplanung im Jahr 2024 geplant
- Kosten Radweg und Schotterweg: Ca. **280.000 €** (abzgl. Förderung)
- Radweg Waal bis Autobahnunterführung
- Kosten Renaturierung: Ca. **194.000 €** (abzgl. Förderung)

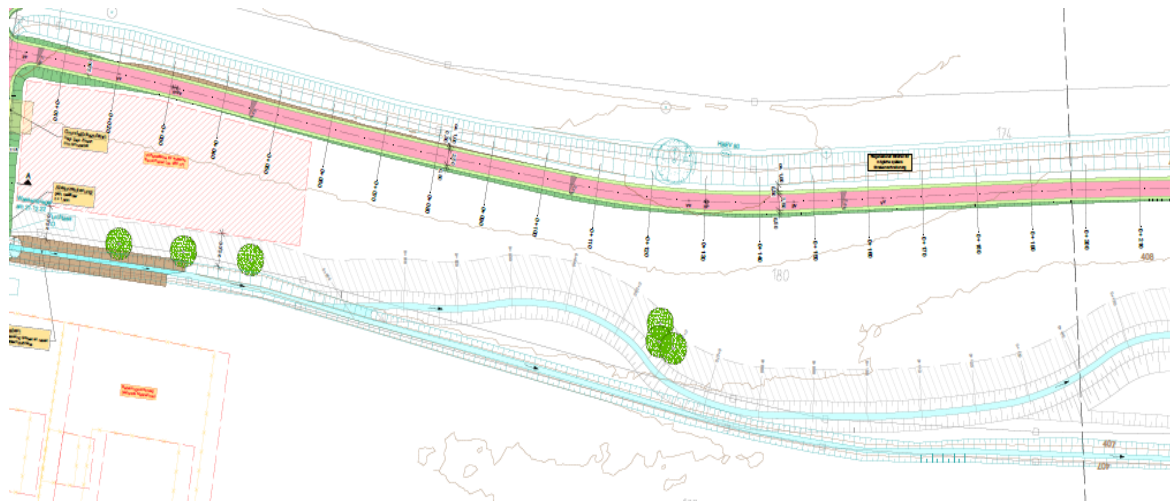

- Verpflichtende Maßnahme aus Wasserrechtsbescheid zur **Oberflächenentwässerung Gambach**
- Bestandteile:
 - Errichtung Sedimentationsbecken,
 - Vergrößerung Rückhaltebeckenvolumen
 - Gedrosselter Ablauf
- Maßnahme abgeschlossen im Sommer 2023
- Kosten **418.000 €**



Drosselbauwerk und Messeinrichtung SKU 583 (Am Bahndamm):

- Ziel: Drosselung des Abwasserzuflusses aus dem Gewerbegebiet bei Regen & Messung des übergelaufenen Abwassers in die Ilm
- Baubeginn: **April 2023**
- Inbetriebnahme: **Sommer 2024**
- Kosten ca. **231.000 €**

Kanalsanierung Gewerbegebiet und BG Moosäcker

- Erstellung Sanierungsplan 2024
- Überwiegende Sanierung im Inliner-/Roboterverfahren
- Durchführung Sanierung im Jahr 2025/2026
- Kostenschätzung: ca. 440.000 €

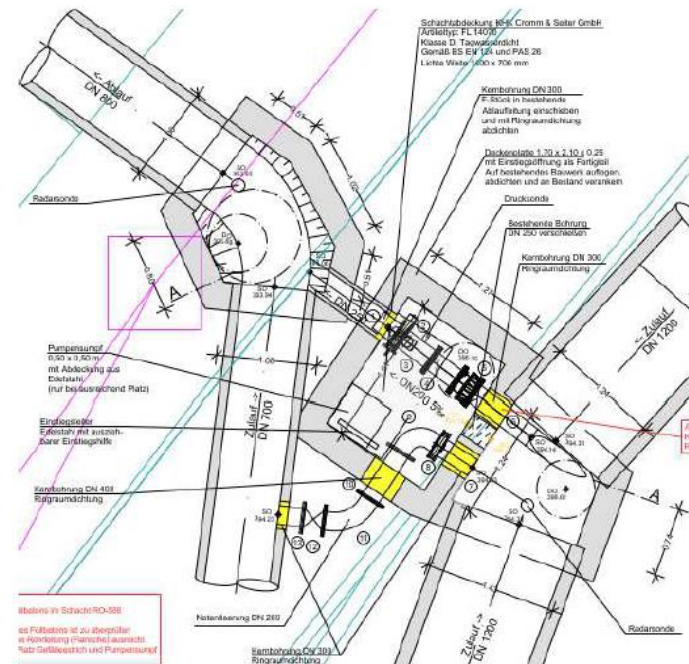

Bahnhofspumpe Pumpstation

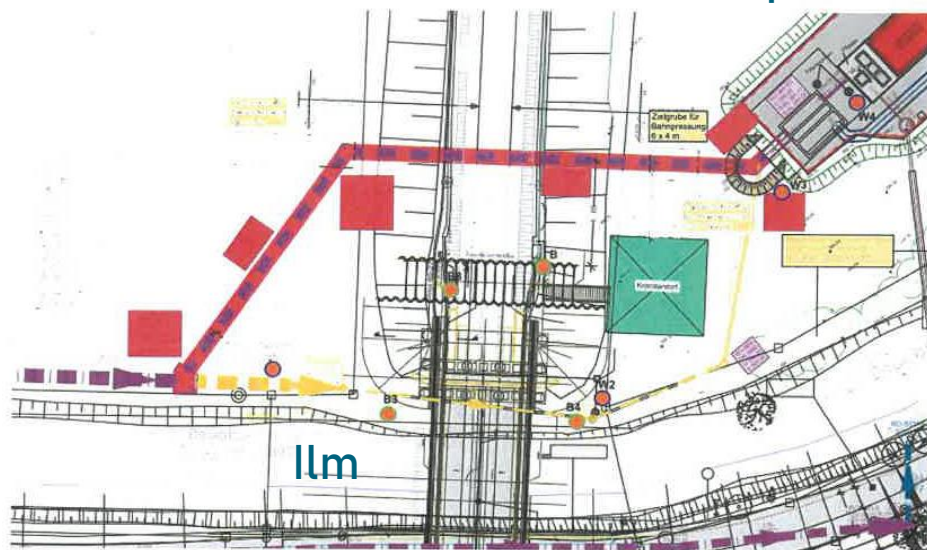

Änderung des Trassenverlaufes des Mischwasser-Zulaufkanals zum Pumpwerk

- Ziel: Optimierung der Binnenentwässerung – Vermeidung Hochwasserrückstau
- Neue Trassenführung: 30 m nördlich durch Rohrpressung unter dem Bahndamm
- Geschätzte Bausumme: Knapp **900.000 €**
Anteil Gemeinde: **30 %**
- Geplante Bauzeit: ca. 2 Monate

2 Gemeindeentwicklungskonzept Maßnahmenplan, Fertigstellung

Projekte

- Die Ergebnisse der LE.NA-Befragung:
<https://lena.infoportal-land.de/rohrbach> (Allgemein)
<https://lena.infoportal-land.de/rohrbach-jugend> (Jugend)
- Ortsspaziergänge im Frühjahr 2023 abgeschlossen
- 3 Workshops mit den Gemeinderatsmitgliedern
- Maßnahmenplan übergeordnet und je Ortsteil wird erstellt
- Fertigstellung 1. Halbjahr 2024 geplant
- Finaler Beschluss im Gemeinderat
- Bürgerinformation



2 Feuerwehr

Projekte

- Abschluss der landkreisweiten **Feuerwehrbedarfsplanung** für 2024-2028 im Sommer
- Standortsuche **Feuerwehrhaus** für FF Gambach-Rohr-Waal weit fortgeschritten, erste Entwürfe vorhanden
- Beschaffung **Mannschaftstransportwagen** für Feuerwehr Fahlenbach startet (Altfahrzeug 20 Jahre alt)



Breitbandversorgung Geförderter Glasfaserausbau

„Bayerische Gigabit-Richtlinie“

Unterzeichnung
Kooperationsvertrag mit Leonet AG
am 16. März 2023

**Spatenstich am 14. November
2023**

Fertigstellung des geförderten
Ausbaus von **674 Hausadressen** bis
März 2025

10 % Eigenanteil der Gemeinde
(ca. 150.000 €)



Ausbaubereiche:

- Tiefbau abgeschlossen:
Rinnberg, Gambach
- Tiefbau laufend:
Fürholzen (bis April)
- Tiefbau geplant:
Rohr (bis Mai), Fahlenbach,
Ottersried, Straßhöfe
Rohrbach
 - Gewerbegebiet
 - Am Pfannenstiel
 - Kaisermühle
 - Hochmoos
 - Sportweg

Hausanschluss-Verträge können noch unterzeichnet werden!

Breitbandversorgung Eigenwirtschaftlicher Glasfaserausbau

Es verbleiben **1368** nicht förderfähige, nicht mit Glasfaser versorgte **Adressen**.

Firma **Leonet AG** ist aktuell in der Ausführungsplanung. Erste Anschlüsse werden ab Sommer 2024 erstellt.

Firma **GlasfaserPlus GmbH** befindet sich aktuell in Sondierungsgesprächen mit potenziellen Baupartnern.

Ziel:

- 100 % Glasfaser
- Keine Kosten für Gemeinde

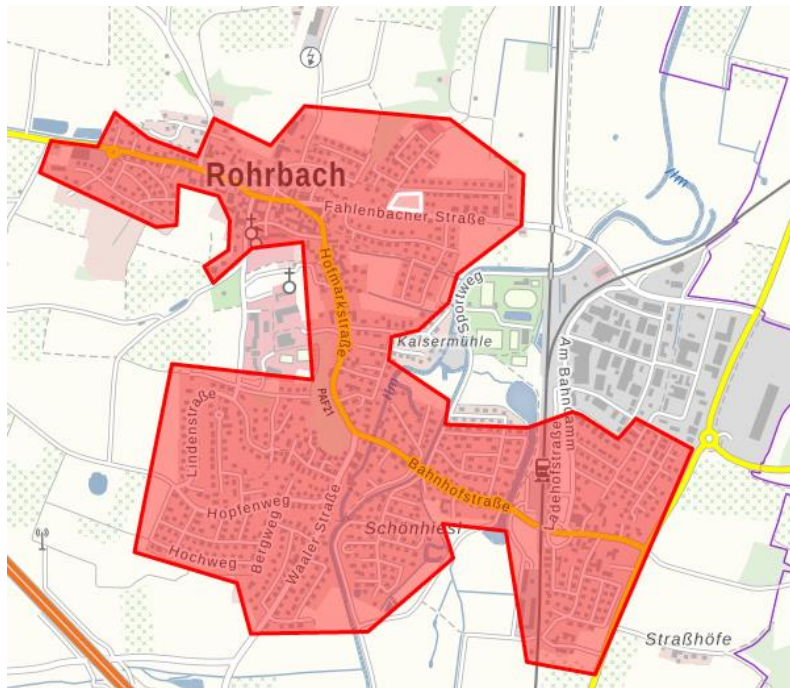

Ausbaugebiete:

- **Rohrbach** mit Ausnahme von
 - geförderten Gebieten (Gewerbegebiet, Pfannenstiel, Hochmoos, Kaisermühle, etc.)
 - Schelmengrund, 2. BA (Telekom)
 - Getreidebogen (Telekom)

2 Unterkunft für Asylbewerber

Projekte

Auf Anforderung des Landkreises wird der „alte“ Bahnhofsparkplatz für eine Flüchtlingsunterkunft in Container-Bauweise bereitgestellt.

Kapazität: **50 Plätze**

Übernahme der Einrichtung durch die Reg. v. Obb.

- Sicherheitsdienst
- Verwaltungskraft in Teilzeit
- Hausmeister in Teilzeit

Erschließungsarbeiten Errichtung Container sind fast abgeschlossen

Belegung ab Mai geplant, davor noch Tag der offenen Tür



- **Brandschutzertüchtigung Jugendtreff** Genehmigung erteilt, Bauausführung 2024
- **Ausbau Serbenweg** Demnächst Asphaltierung
- **Ganztagesbetreuung ab 2026/2027** Voruntersuchung beauftragt
- **Barrierefreier Zugang Kirche Fahlenbach** Abstimmung mit Kirchenverwaltung
- **Aufwertung Bereich um Schmellerdenkmal** Verlegung Bushaltestelle, Bürgerbeteiligung
- **ÖPNV – Anpassung Bushaltestellen** Neu: Bushaltestelle „Rathausplatz“ und „Hofmarkstraße“
- **Wohnen im Gewerbegebiet** Bürgerversammlung hat stattgefunden
- u.v.m.

- Erfolgreiche **Klimaschutzabende** zu den Themen Sanierung, Wärmepumpe, Photovoltaik, E-Mobilität
- Beteiligung an **kommunaler Wärmeplanung**
- **Energie-Tipps** in Bürgerinformation



Bürger-Arbeitskreise Gewerbe

Seit Juli 2022, Treffen alle sechs Wochen im Stiangbräu Ottersried.

Entdecke Rohrbach! – diese positive Aussage ist das Arbeitsmotto des BAK Gewerbe

- Leitung: Claudia Gabriel
- Vertretung im Gemeinderat: Beate Kempf
- Per E-Mail erreichbar unter: gewerbe@rohrbach-ilm.de



Ziel- und Kernbereiche:

- Austausch und Zusammenarbeit der Gewerbetreibenden untereinander, gemeinsames Erarbeiten von Projekten
- Das neue Rohrbacher Schaufenster (Flyer RGI) „Entdecke Rohrbach“, das seit September 2023
- Öffentlichkeitsarbeit und Mitwirkung bei gemeindlichen Projekten.
- Zusammenarbeit bei großen Projekten und Veranstaltungen einzelner Gewerbetreibender.
- Kontakt zur Gemeinde, zu bestehenden und neuen Gewerbetreibenden, zu Bürger*innen, anderen BAKs



2023

- 6 Arbeitskreissitzungen
- Wiederauflage **“Lebendiger Adventskalender”** in der Vorweihnachtszeit
- Erstmals: **Irish-Folk-Abend** am 18.3. in der Turmberghalle am **St. Patricks Day**
- 4. Auflage der **Sommerkonzerte** auf dem Rathausplatz bzw. Im Pausenhof der Schule mit insgesamt **10 Konzerte** mit wechselnden Musikrichtungen.
- Mehrmals mit neuem Lesestoff bestückt wurde der **Bilderbuchparcours**.
- Auch die **Bücherzelle** an der Hofmarkstraße erfreut sich regen Zuspruchs und wird von Mitgliedern des BAK betreut.



2024

- **Einweihung der Schmellerhalle** mit 2 Veranstaltungen des Bürger-Arbeitskreises.
- 5. Auflage der **Sommerkonzerte** – ein Jubiläum, auf das der BAK stolz ist. Für alle Konzerte gilt wieder: Eintritt frei- Spenden durchaus erwünscht!
- Samstag, 16. 11. (Schmellerhalle) schottisch-irische Lebensfreude mit **MacC&C Celtic Four**.
- **Rundumadum Rohrbach**
Ab Februar: 5 Wanderungen mit Horst Rückert an jedem 1. Sonntag-Vormittag des Monats ab Februar.
- Weitere Aktionen/Veranstaltungen sind noch in Planung

- Der BAK Senioren und Menschen mit Behinderungen hat in der letzten Zeit viel an dem **Seniorenausflug** gearbeitet. (Wohin, wieviel kostet es, Termine zur Anmeldung, Werbung)
- Organisation von neuen Treffen wie **Seniorenfrühstück/Brunch** oder einem Reparaturservice / Medienunterstützung sind Punkte, die noch in Arbeit sind.
- Begleitung neuer Entwicklungen, wie der Pflegestützpunkt im Landkreis

Forderungen des Arbeitskreises:

- Schnelle Umsetzung eines **Seniorenzentrums** mit seniorengerechtem Wohnen und einem Pflegeheims
- Mehr **Treffpunkte** für Senioren, ein Café oder bewirteter Raum (Beständigkeit).



Bürger-Arbeitskreise *Jugend und Familie*

- **Aufwertung der Sitzgelegenheiten an den Spielplätzen**
Erstellen eines Maßnahmenkatalogs für jeden Spielplatz, der heuer vom Bauhof abgearbeitet wird.
- **Begleitung Wiederinbetriebnahme Jugendtreff**
Nach Brandschutzertüchtigung in 2024.
- **Beteiligung an LEADER-Projekt „Outdoor-Breitensportzentrum Rohrbach“**
Fokus auf breitensportliche Angebote



Agenda

1. Statistiken
2. Aktuelle Projekte
- 3. Kommunale Betriebe & Verbände**
 1. Wasserversorgung „Waler Gruppe“
 2. Abwasserzweckverband „Mittleres Ilmtal“
 3. Landrat-von-Koch-Grund- und Mittelschule Rohrbach
 4. Kinderbetreuung
 5. Bücherei
4. Finanzwesen
5. Ihre Fragen

Wasserversorgung „Waaler Gruppe“

Statistiken

Position	31.12.2021	31.12.2022	31.12.2023
Versorgte Einwohner	8885	8984	9119
davon Rohrbach	5223	5289	5311
davon Reichertshofen	3662	3695	3808
Länge Leitungsnetz <small>(ohne Hausanschlüsse)</small>	90 km	90 km	95 km
Hausanschlüsse	2892	2940	2938
Fördermenge eigene Brunnen	398.863 m ³	374.623 m ³	387.669 m ³
Zukauf Ilmtalgruppe	88.063 m ³	82.461 m ³	86.673 m ³
Zukauf Stadtwerke Pfaffenhofen	0 m ³	38.873 m ³	18.254 m ³
GESAMT	486.926 m³	495.957 m³	492.596 m³
Wasserverlust	9,50 %	11,00 %	10,78 %

3 Wasserversorgung „Wabler Gruppe“ Neubau Hochbehälter St. Kastl

Verbände &
Betriebe



- Inbetriebnahme: **Februar 2023**
- Kosten ca. **3.750.000 €** (netto)
- Noch offen: Außenanlagen, Abriss Bestandsbehälter
- Vorauszahlung der Verbesserungsbeiträge festgesetzt im März 2023, **Endgültige Beiträge im 4. Quartal 2024**

- Ausgangslage: **Schutzgebiet Waal** für Wasserentnahme deutlich zu klein.

Nitratwerte Brunnen IV + V in Waal

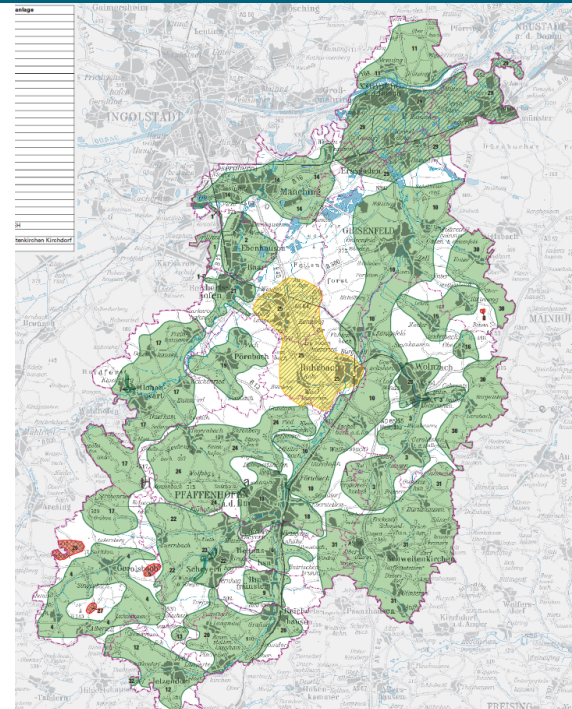
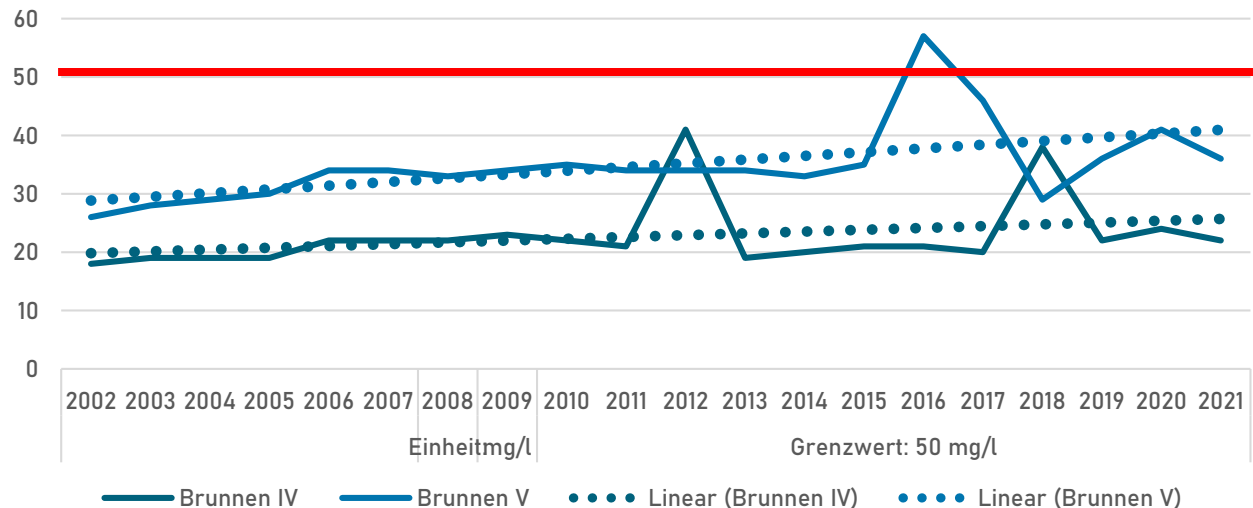

- Ausgangslage: **Schutzgebiet Waal** für Wasserentnahme deutlich zu klein.
- **13.11.2013:** Beschluss zur Beantragung einer Entnahmemenge von 380.000 m³ der Waaler Brunnen und zur Ausweisung eines **Schutzgebietes**.
- Verfahren wurde aufgrund von Anwohnerbeschwerden nicht umgesetzt.
- Schutzgebietsvorschlag von 2013 öffentlich einsehbar im BayernAtlas:
- Problem: Benötigt werden langfristig 560.000 m³.
Es fehlen ca. 120.000 m³ (aktuell)
bis **180.000 m³** (langfristig)

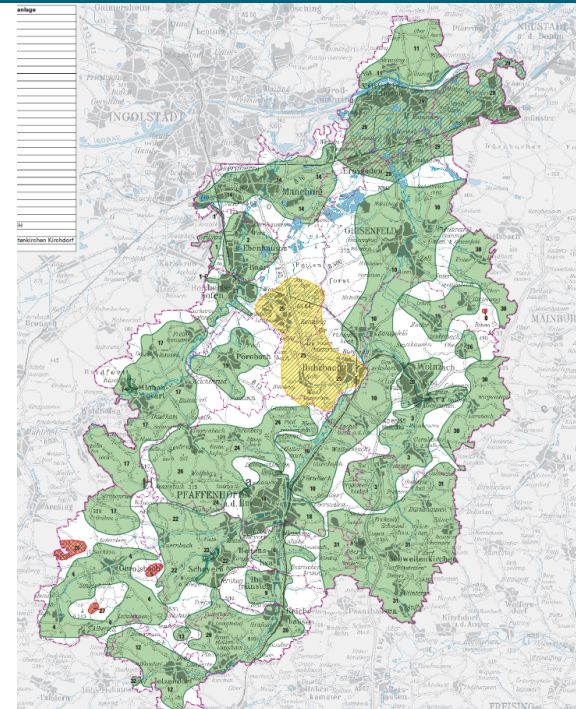
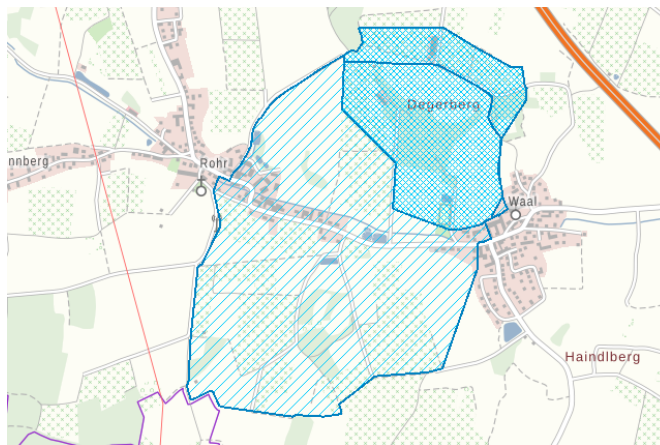

- Neuer Ansatz: **Aufgabe Erschließungsgebiet Waal, Suche nach neuem Erschließungsgebiet**
- **2016:** Versuchsbohrungen in St. Kastl und bei Rinnberg. Oberflächennah ergiebiges Wasser in St. Kastl gefunden.

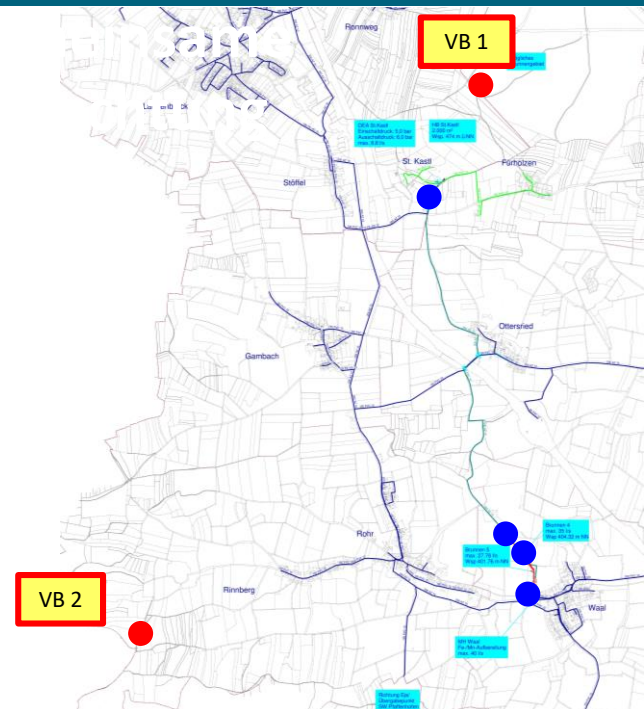

- Neuer Ansatz: **Aufgabe Schutzgebiet Waal, neues Erschließungsgebiet**
- **2016:** Versuchsbohrungen in St. Kastl und bei Rinnberg.
Oberflächennah ergiebiges Wasser in St. Kastl gefunden.
- **2017:** Ausbau von 2 Brunnen, max. Förderleistung 19 l/s, Nitrat < 3 mg/l
- **2018:** Ausbau 3. Brunnen, max. Förderleistung 19 l/s, Nitrat = **51 mg/l**
- **2019:** Aufschlussbohrungen zum Ausschluss von Schichtenwasser.
→ Nitrat kommt nicht über Schichtwässer, sondern liegt im erschlossenen „Aquifer“
- **2021:** 5 Grundwassermessstellen gebohrt. Nitratwerte bis **170 mg/l**
- **2022:** Beschluss: **Tiefenbrunnen im Feilenforst** niederbringen.
- **2023:** Ergebnis Langzeitpumpversuch Tiefenbrunnen: max. 12.8 l/s, kein Nitrat
- **2023/24:** Alternativenprüfung mit Wasserwirtschaftsamt; Zweitmeinung

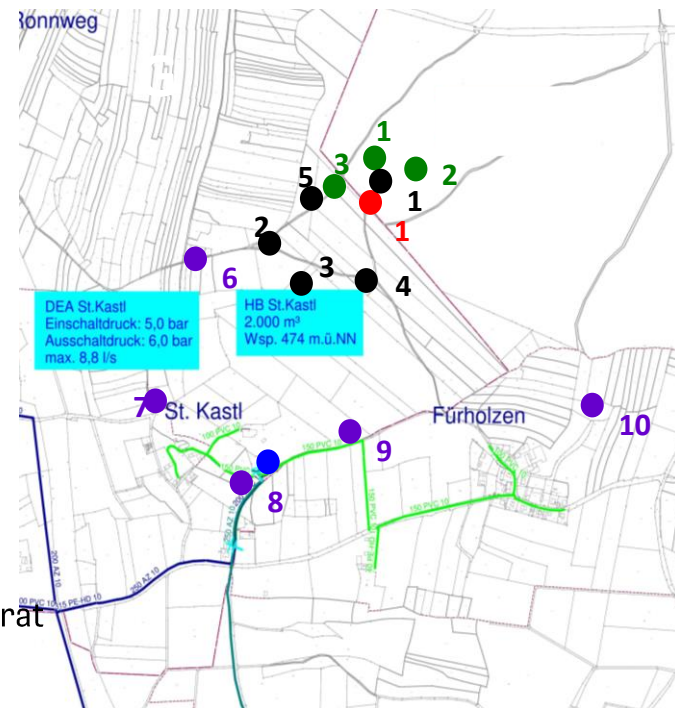

Welche Lösung bleibt für die Waler Brunnen?

- **Verzicht auf Waler Brunnen**
→ Unverantwortlich, da sehr ergiebige Brunnen mit mittlerweile konstantem Nitratwert
- **Wasserschutzgebiet in Waal verkleinern durch geringere Entnahmemenge**
→ Bereits 2012 nachgewiesen, dass eine geringere Entnahmemenge nicht zu einem „schmäleren“ Schutzgebiet führt
- **Grundsatz:** Erhalt des Erschließungsgebiets in Waal mit möglichst hoher Entnahmemenge (380.000 m³)
→ Anpassung des Schutzgebietes nötig.
→ Schutzgebietsvorschlag aktualisieren.
→ Kooperation mit Landwirtschaft

Überlegungen aus 2012/2013:

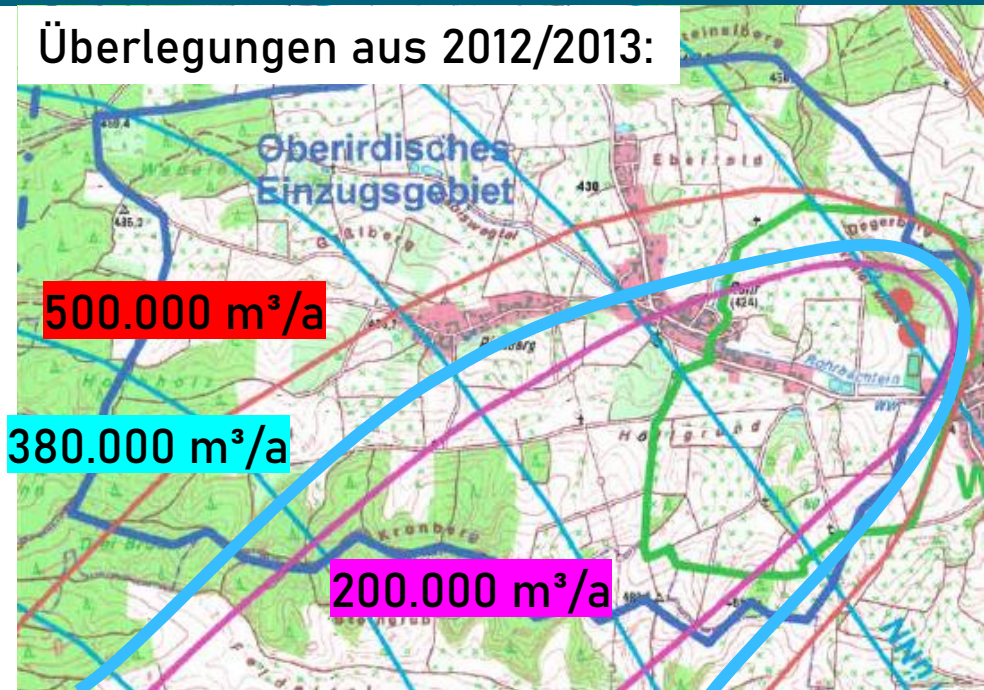

Welche Lösung bleibt für den übrigen Wasserbedarf?

- **Wasserlieferung aus Reichertshofen** → **Wässer nicht mischbar**
- **Dauerhafter Wasserzukauf Stadtwerke und/oder Imtalgruppe** → **Beide Versorger haben selber Kapazitätsengpässe; Wasserlieferungsverträge laufen (nur) noch bis 2025.**
- **Ausgliederung Reichertshofener Ortsteile aus Wabler Gruppe** → **Nicht darstellbar aufgrund Druckverhältnissen und Leitungsnetz; haben beim Hochbehälter mitbezahlt**
- **Zusätzlicher Brunnen in Waal** → **Verschärfung des Nitratreintrages**
- **Grundsatz: Eigenversorgung vor Fremdversorgung!**
Vorschlag Wasserwirtschaftsamt zur Entscheidung im Gemeinderat im 1. HJ 2024
 - Ausbau und Probetrieb der 2 „guten“ Brunnen im Feilenforst
 - Abhängig von der Nitratentwicklung Anpassung Fördermenge, Ausbau Tiefenbrunnen
 - Wenn Tiefenbrunnen, dann Aufbereitung!

	31.12.2021	31.12.2022	31.12.2023
Tatsächlich angeschlossene Einwohner Rohrbach	5.893	5.931	6055
Tatsächlich angeschlossene Einwohner Wolnzach	1.009	1.013	1028
Jahresschmutzwassermenge	467.758 m ³	454.805 m ³	433.072 m ³
Entsorgter Klärschlamm	4.289 m ³	3.316 m ³	4.414 m ³
Kosten Klärschlammentsorgung	149.700 €	115.700 €	129.300 €

Aktuelle Entwicklungen

- **Klärschlammentsorgung:** Entwässerter Klärschlamm soll zukünftig nach Vohburg zur Firma Bayernoil.
- **Verlängerung des Wasserrechts** für die Kläranlage laufend
Derzeit ausgelegt auf 10.000 EW, Erweiterung durch
Verfahrensumstellung auf 12.000 EW möglich.
Anschluss Niederlauterbach wurde abgelehnt.
- **PV-Anlage auf Norddach der Kläranlage**

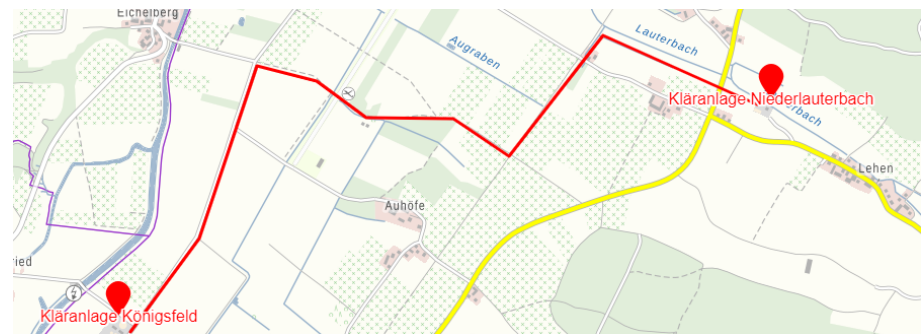

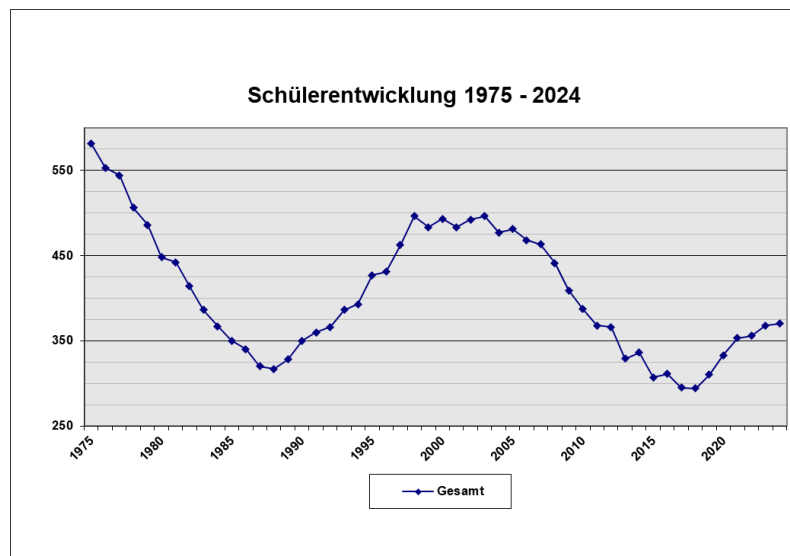

Landrat-von-Koch-Grund- und Mittelschule Rohrbach

Schülerzahlen

Schuljahr	Schülerzahlen			Schulklassen		
	Grundschule	Mittelschule	GESAMT	Grundschule	Mittelschule	GESAMT
2019/2020	241	85	326	10	5	14
2020/2021	265	90	355	11	5	16
2021/2022	271	88	359	12	5	17
2022/2023	288	81	369	12	4	16
2023/2024	276	95	371	12	4	16

Landrat-von-Koch-Grund- und Mittelschule Rohrbach

Verwaltungsumlage

**Entwicklung Verwaltungsumlage
2017 - 2024**

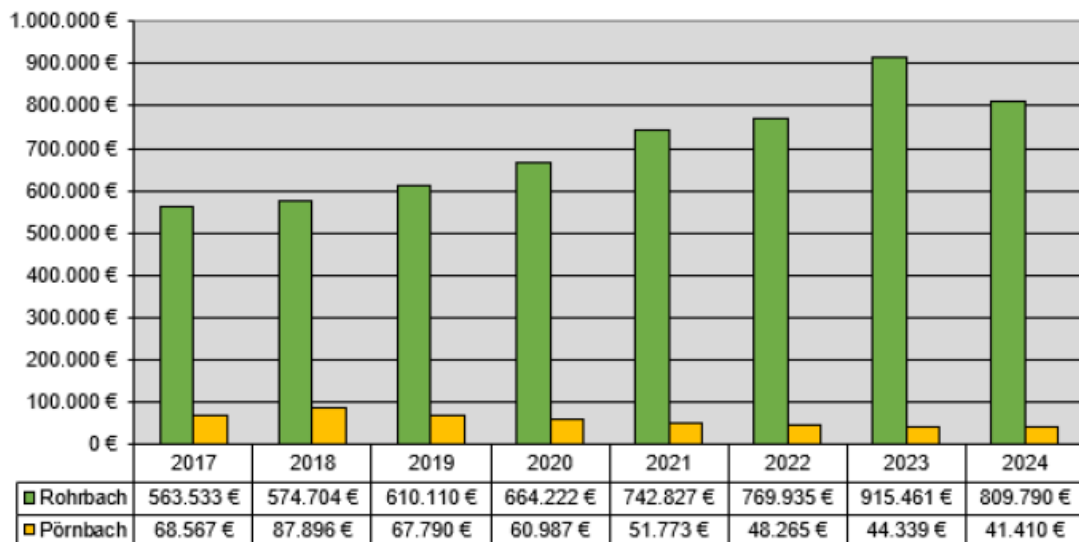

Landrat-von-Koch-Grund- und Mittelschule Rohrbach

Mittags- und Hausaufgabenbetreuung

Die Betreuung erfolgt durch die **Caritas Pfaffenhofen** in der Schule in Rohrbach.

Mittagsbetreuung bis 14 Uhr **76 Kinder**

Hausaufgabenbetreuung bis 16 Uhr **27 Kinder**

Tägliche Essen **40 Essen**

Seit dem Schuljahr 2023/24 auch Hort-Betreuung im Kinderhaus Tabeki!

Kinderbetreuung Ganztagesbetreuung für Grundschüler

- **Rechtsanspruch auf Ganztagesbetreuung** für Grundschulkinder ab dem **Schuljahr 2026/2027**
 - beginnend mit der 1. Klasse - jedes Jahr kommt ein weiterer Schuljahrgang dazu
 - ab dem **Schuljahr 2029/2030 alle 1. bis 4. Klassen** der Grundschule
 - Betreuungszeit **8 Stunden täglich** möglich – auch kürzere Betreuungszeiten buchbar
 - **Schließzeiten** maximal **vier Wochen** im Jahr
- Prognostizierter Bedarf für Rohrbach: Ca. **220 Plätze (80 %)**
- Geplante **Betreuungsform:**
 - Kinderhort: 50 (+25) Plätze
 - Mittags- und Hausaufgabenbetreuung: 150 (+25) Plätze
- Notwendige **bauliche Maßnahmen im Schulgebäude:**
 - Erweiterung Schülercafe zu **Mensa**
 - Generalsanierung Dachgeschoss Schul-Altbau für **3 zusätzliche Gruppen a 25 Personen**

Einrichtung	genehmigte Plätze (Gruppen)	aktuelle Belegung (Gruppen)	Vorschau (Gruppen)
Kindergarten Löwenzahn (Träger: Kirchenstiftung)	150 (6)	148 (6)	150 (6)
Kindergarten Sternschnuppe (Träger: Gemeinde)	100 (4)	74 (3)	75 (3)
Kinderkrippe Sonnenschein (Träger: Gemeinde)	72 (6)	62 (5)	60 (5)
Kinderhaus Tabeki (Träger: Tabeki Rohrbach)	24 Kri., 50 Kiga, 50 Hort	Hort 21, KiGA 23	2 Gruppen Kiga, 2 Gruppen Hort, 1 Gruppe Krippe
Kinder die in Einrichtungen außerhalb der Gemeinde betreut werden		10	

Tägliches Essen	Anzahl
Kindergarten Sternschnuppe 3,80 €	30
Kinderkrippe Sonnenschein 3,30 €	52

- Derzeit insgesamt 10 Integrationskinder
- Ungedeckte Kosten je Kind 2023: **4.400 €**
- Tagespflege: 30 Kinder mit Kosten von **ca. 40.000 €** (Stand 2023)

3 Bücherei

Verbände &
Betriebe

Position	2014	2016	2018	2020	2022	2023
Medienbestand	11.620	11.081	10.563	9.475	10.470	10.740
Entleihungen	19.419	16.936	17.366	16.100	10.209	16.166
Ausgaben Personal, Medienergänzung, Lizenzen, laufende Kosten	22.900 €	29.400 €	29.394 €	26.700€	29.616 €	32.752 €
Einnahmen Zuschüsse, Spenden, Mahnggebühren	1.700 €	5.200 €	2.004 €	1.815 €	1.662 €	2.250 €
Defizit	21.200 €	24.200 €	27.390 €	24.885 €	27.954 €	30.502 €

Ca. 30 Leser pro Ausleihtag.



Seit den Sommerferien 2015 können Ausleihungen auch online per Internet vorgenommen werden.



Elektronische Medien eBook, eAudio, eVideo, ePaper ebenfalls verfügbar.

Agenda

1. Statistiken
2. Aktuelle Projekte
3. Kommunale Betriebe & Verbände
 1. Wasserversorgung „Waler Gruppe“
 2. Abwasserzweckverband „Mittleres Ilmtal“
 3. Landrat-von-Koch-Grund- und Mittelschule Rohrbach
 4. Kinderbetreuung
 5. Bücherei
- 4. Finanzwesen**
5. Ihre Fragen

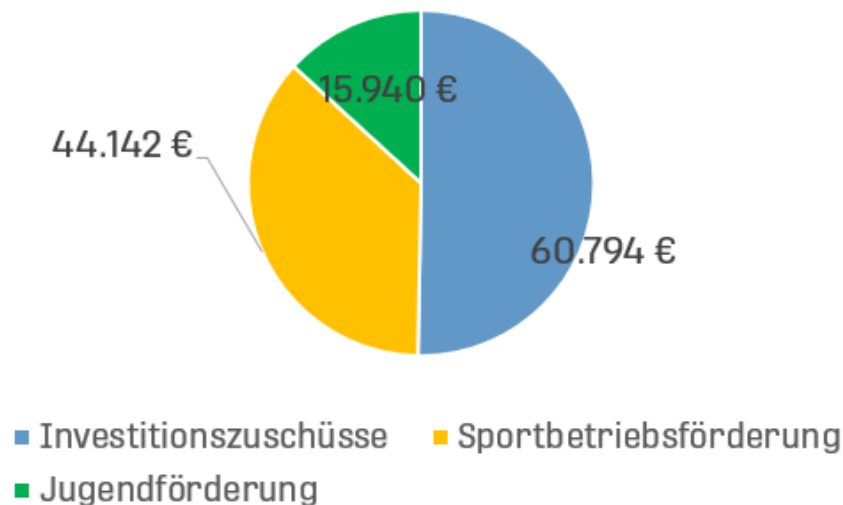

Größte Einzelinvestitionen	Verein	Betrag
Sanierung Vereinsheim	SV Fahlenbach	59.524,50 €

- Bewilligung für Sanierung WCs Gaststätte und 1. BA Vereinsheim TSV Rohrbach
- Bewilligung für neue Haustür für das Vereinsheim SC Gambach

Haushalt Steuereinnahmen / Zuweisungen

Steuereinnahmen 2018 - 2023
(2018 bis 2023 nach Rechnungsergebnissen)

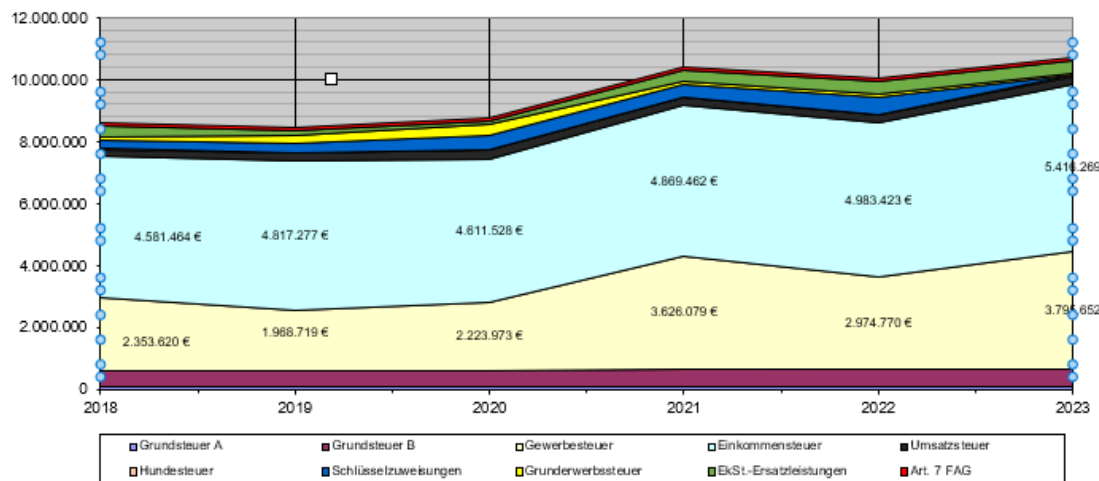

Position	EURO
Grundsteuer A	65.360
Grundsteuer B	571.076
Gewerbesteuer	3.795.652
Einkommensteuer	5.416.269
Umsatzsteuer	252.645
Hundesteuer	19.050
Grunderwerbssteuer	81.083
Schlüsselzuweisung	0
EKSt. Ersatzleistungen	401.520
Art. 7 FAG	113.154
GESAMT 2023	10.715.810

Haushalt Steuerkraft je Einwohner

**Steuerkraft je Einwohner der Gemeinde Rohrbach
im Vergleich zum Landkreis- bzw. Landesdurchschnitt**

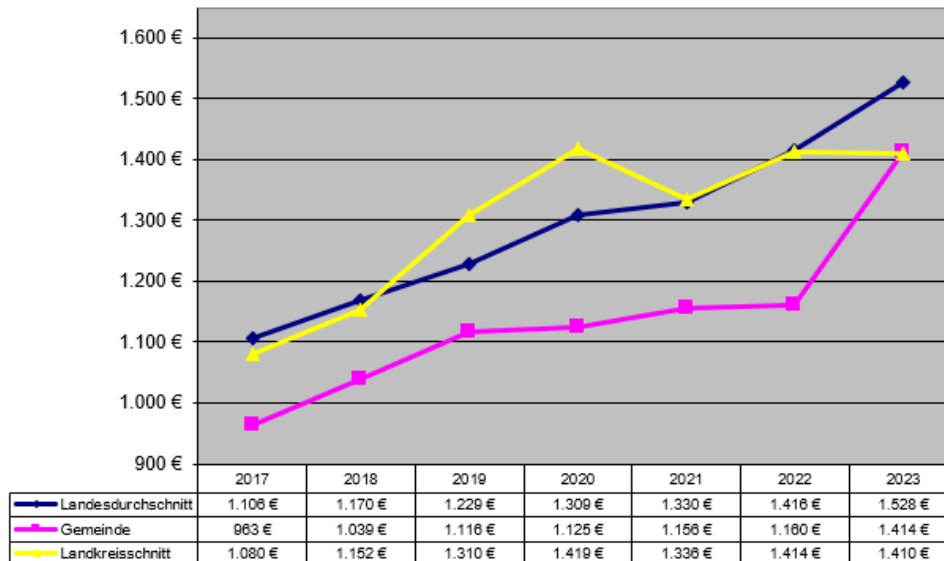

Umlagen 2018 - 2023

Umlagen 2018 - 2023
(2018 - 2023 nach Rechnungsergebnissen)

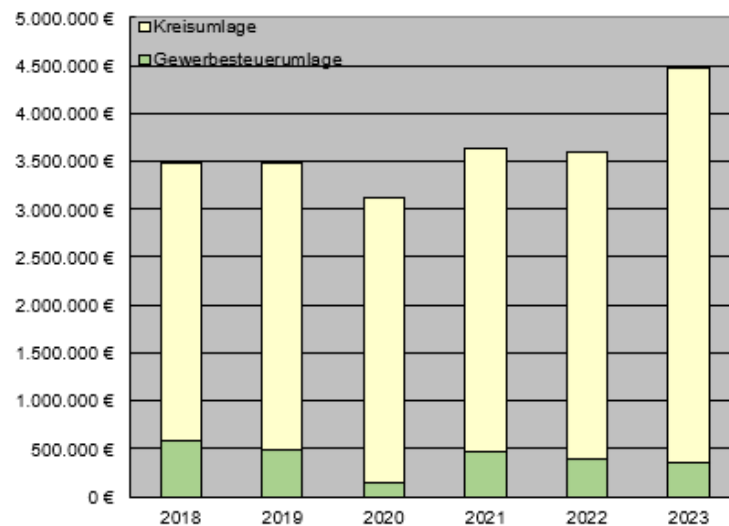

Haushalt Verwaltungs- und Vermögenshaushalt

Entwicklung
Verwaltungs- und Vermögenshaushalt 2018 - 2023
(2018 - 2023 Rechnungsergebnisse)

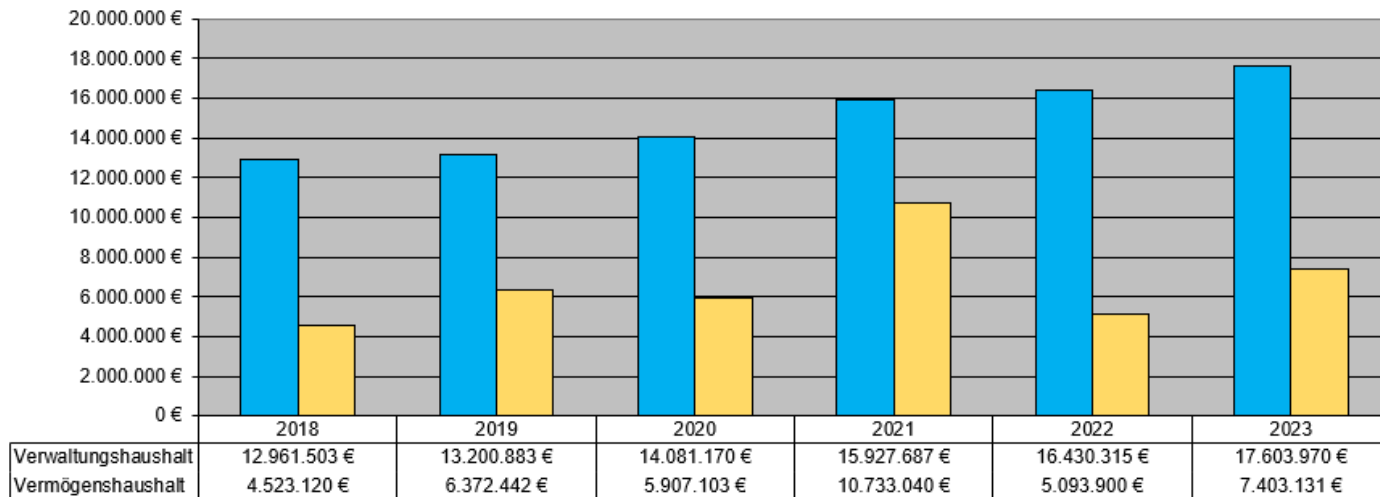

Haushalt Zuführung zum Vermögenshaushalt

**Zuführung zum Vermögenshaushalt
2018 - 2023**

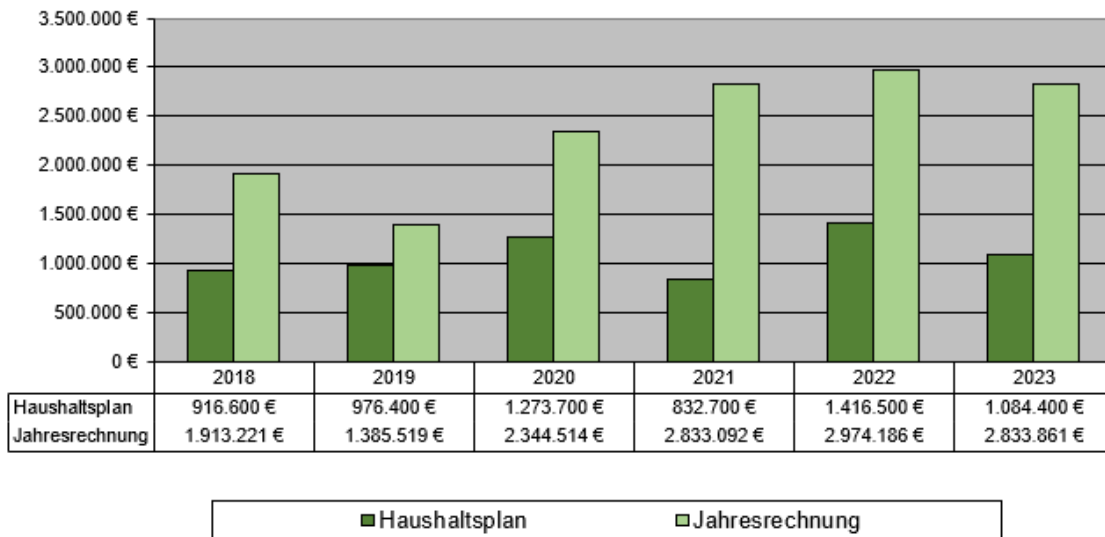

Haushalt Schuldenentwicklung

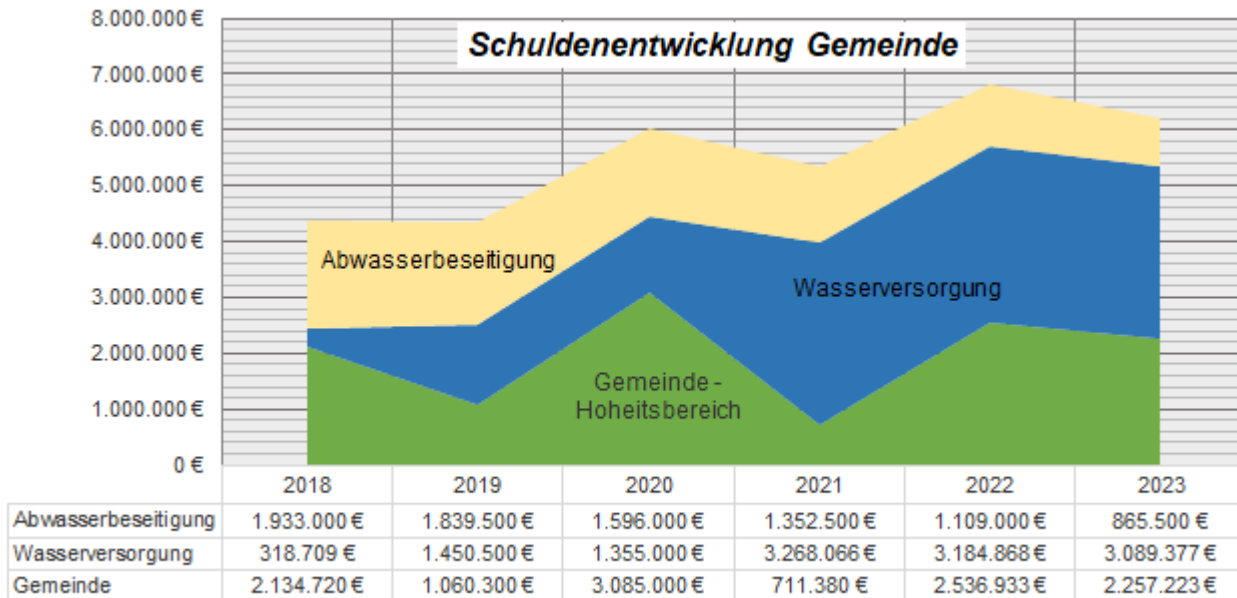

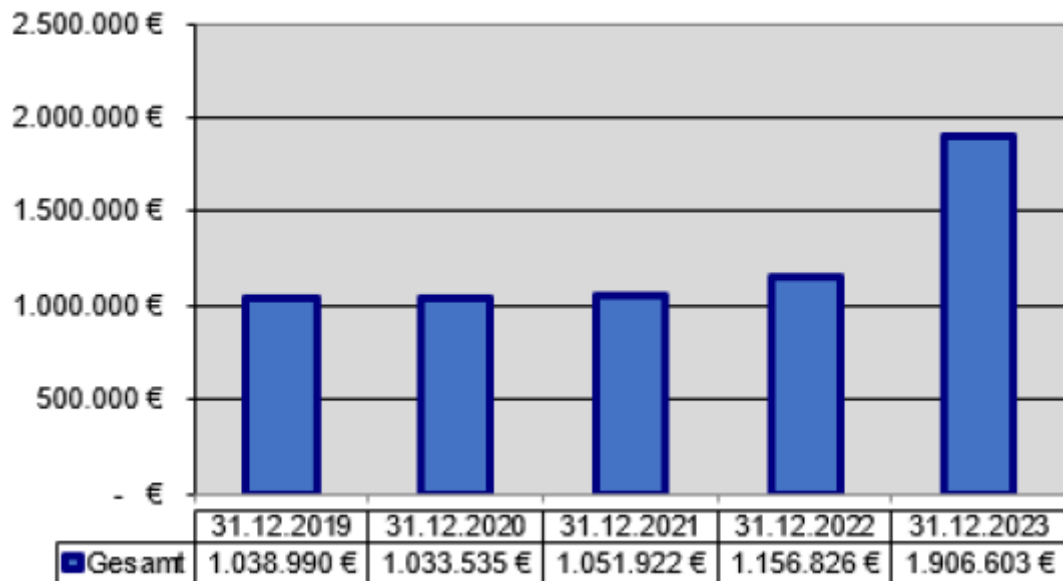



Bürgerversammlungen 2023/2024

16.04.23 Fahlenbach | 17.04.23 Rohrbach | 18.04.23 Gambach | 19.04.23 Ossenzhausen