



# Bürgerversammlungen 2025

01.04. Gambach / 03.04. Ossenzhausen / 07.04. Rohrbach / 10.04. Fahlenbach

# Agenda

## 1. Statistiken

## 2. Aktuelle Projekte

## 3. Kommunale Betriebe & Verbände

1. Wasserversorgung „Waler Gruppe“
2. Abwasserzweckverband „Mittleres Ilmtal“
3. Landrat-von-Koch-Grund- und Mittelschule Rohrbach
4. Kinderbetreuung
5. Bücherei

## 4. Finanzwesen

## 5. Ihre Fragen

Ortsteil	+/- (seit 2023)	31.12.2024	31.12.2023	31.12.2022
Buchersried	+2	34	32	33
Fahlenbach	+16	865	849	840
Fürholzen	-2	59	61	62
Gambach	-5	148	153	157
Ossenzhausen	+4	56	52	53
Ottersried	+4	157	153	155
Rinnberg	+4	109	105	107
Rohr	+4	219	215	210
Rohrbach	-24	4.292	4.316	4332
Waal	+5	256	256	213
<b>Gesamt</b>	<b>+8</b>	<b>6.200</b>	<b>6.192 *)</b>	<b>6162</b>



# Standesamt *Beurkundungen*

	2024	2023
Eheschließungen	24 (8)	27 (11)
Geburten	49 (1)	38 (0)
Sterbefälle	47 (16)	57 (30)
Kirchenaustritte	70	79

() in Rohrbach beurkundet

## Anzahl gemeldeter Gewerbebetriebe zum 31.12.2024: 656

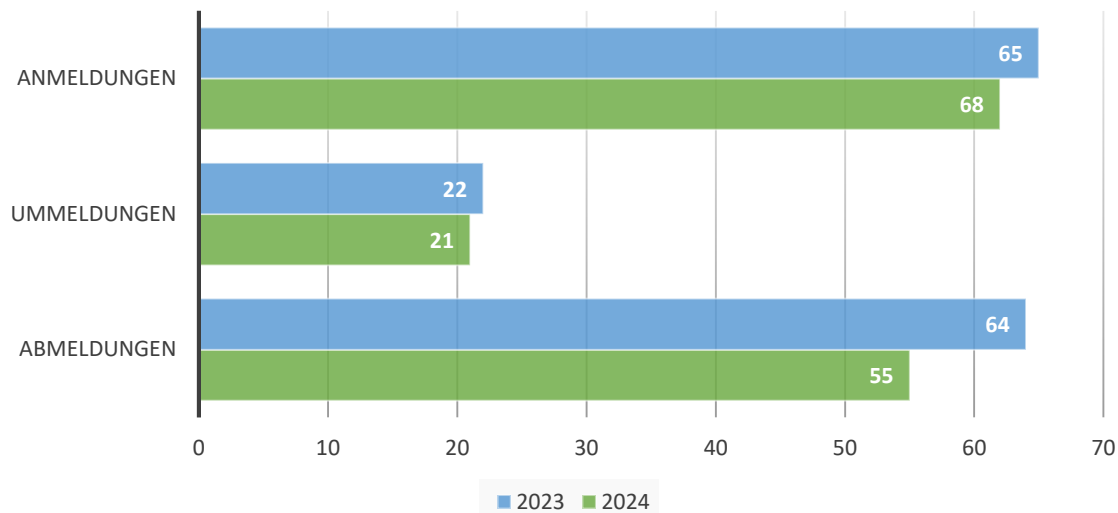

## Blitzer 2024:

- 67 Stunden Geschwindigkeitsmessungen
- 3.298 erfasste Fahrzeuge
- Davon **228** Geschwindigkeitsüberschreitungen

## Geschwindigkeitsmessungsanlagen

- **18** Geräte insgesamt



# Agenda

1. Statistiken

## 2. Aktuelle Projekte

3. Kommunale Betriebe & Verbände

1. Wasserversorgung „Waler Gruppe“
2. Abwasserzweckverband „Mittleres Ilmtal“
3. Landrat-von-Koch-Grund- und Mittelschule Rohrbach
4. Kinderbetreuung
5. Bücherei

4. Finanzwesen

5. Ihre Fragen

# ROHRBACH

Eine Gemeinde mit  
Charakter und Zukunft

## Gemeindeentwicklungskonzept

Präsentation in Bürgerversammlungen 2025



# 1 Rohrbach – Eine Gemeinde mit Charakter und Zukunft

Leitbild

In unserer aufstrebenden und dennoch ländlich geprägten Gemeinde inmitten des Ballungsraums München – Ingolstadt finden Menschen in **allen Lebenssituationen ein Zuhause**. Die Gemeinde setzt sich für eine nachhaltige, klima- und sozialgerechte **Entwicklung unserer Orte** in den Bereichen Siedlungsentwicklung, Gewerbe, Landwirtschaft, Ökologie, Gemeinwesen, Mobilität und Naherholung ein.

Der **Hauptort Rohrbach** soll sich weiter zu einem lebenswerten Kleinzentrum entwickeln. Dazu gehören mehr **Wohnformen für Jung und Alt**, eine attraktive und zentrumsnahe **Nahversorgung**, Arbeitsplätze und naturnahe Freizeit- und Erholungsmöglichkeiten. **Reaktivierung** von untergenutztem oder leerstehendem Bestand sowie eine maßvolle und klimaangepasste Baulandentwicklung sind dafür erforderlich. Der alte **Ortskern**, die Bahnhofstraße, der **Bahnhof** selbst und das **Sportgelände** sollen unter Ausnutzung der Potenziale der Innenentwicklung je zu vitalen Zentren für Begegnung, Nahversorgung, Mobilität und Sport weiterentwickelt werden. Die Ilm soll erlebbarer für die Bürger werden.

Unsere durch den Hopfenanbau und kirchlich geprägten **Ortschaften** sollen ihren **Charakter** erhalten und ein lebendiges **Dorfleben** bieten. Dazu achtet die Gemeinde sensibel auf den Erhalt und die maßvolle Weiterentwicklung der **gewachsenen Gebäudestruktur** entsprechend den Bedürfnissen der örtlichen Bevölkerung und stellt Räume und Plätze zur **Begegnung** für die Dorfbewohner bereit.

Verantwortungsbewusste **Landwirtschaft**, örtliche **Energieerzeugung**, Durchgrünung, moderne Ver- und Entsorgungsanlagen, Entsiegelung und ein sparsamer Umgang mit den natürlichen Ressourcen unserer Gemeinde sorgen dafür, dass die Folgen des **Klimawandels** ökologisch und ökonomisch nachhaltig bewältigt werden können.

Bedarfsgerechte Mobilität, erstklassige Bildungs-, Jugend-, Familien- und Seniorenangebote und ein transparenter, wertschätzender Umgang unter den Bürgern, Vereinen und Institutionen schaffen **sozialen Zusammenhalt**; Traditionsbewusstsein, Gemeinsinn und Weltoffenheit erzeugen **Identität**.

**So gestalten wir gemeinsam eine Gemeinde mit eigenem Charakter und einer Zukunft für uns und kommende Generationen.**

# 2 Rohrbach

## Maßnahmen

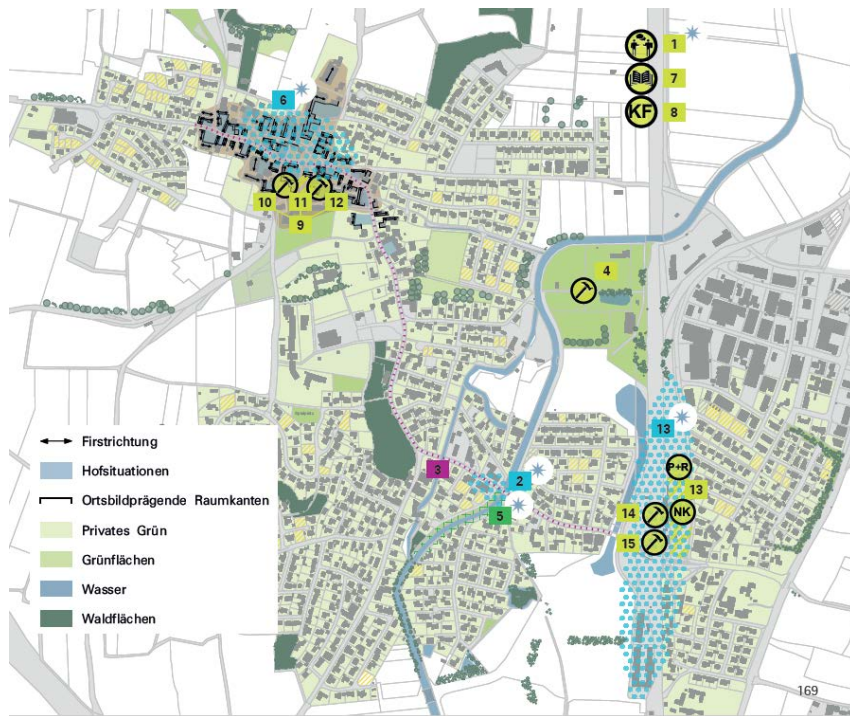

- **Bauherrenberatung** für Umnutzung von Hofstellen, Gestaltungssatzung
- **Ortsmitte**: Sanierung Alter Wirt
- **Aufenthaltsqualität** Bahnhofstraße / Ilm steigern

- ⚙ Bauherrenberatung/Eigentümeransprache
- KF Kommunales Förderprogramm
- ⚙ Gestaltungssatzung
- NK Nutzungskonzeption
- ⚙ Umbau/Sanierung
- P+R Park and Ride Erweiterung

- ⚙ Feinuntersuchung
- ⚙ Aufwertung öffentlicher Raum
- ⚙ Umgestaltung Straße
- ⚙ Erhalt der Hofstruktur
- ⚙ Klärung Nutzungs- und Nachverdichtungspotenziale
- ⚙ Aufwertung Uferbereiche
- ⚙ Innenentwicklungspotenziale

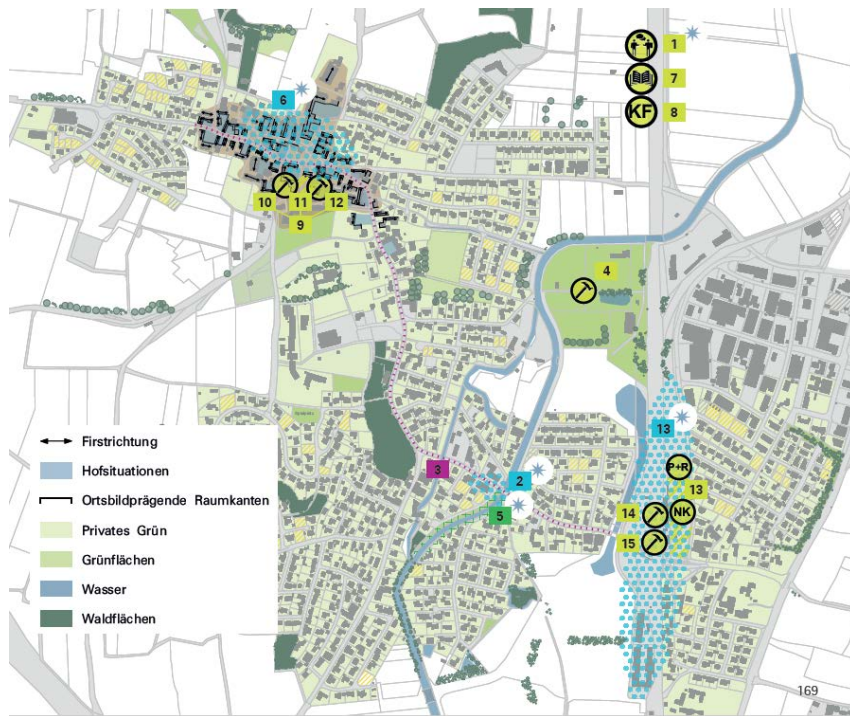

- Revitalisierung **Bahnhofsumfeld**:  
Ggf. Ausweisung Sanierungsgebiet  
mit Gestaltungs- /Nutzungskonzept
- Attraktivität am **Sportgelände**  
steigern

- |  |  |
|--|--|
| <ul style="list-style-type: none"> <li>1 Bauherrenberatung/Eigentümeransprache</li> <li>KF Kommunales Förderprogramm</li> <li>2 Gestaltungssatzung</li> <li>NK Nutzungskonzeption</li> <li>4 Umbau/Sanierung</li> <li>5 Park and Ride Erweiterung</li> </ul> | <ul style="list-style-type: none"> <li>Feinuntersuchung</li> <li>Aufwertung öffentlicher Raum</li> <li>Umgestaltung Straße</li> <li>Erhalt der Hofstruktur<br/>Klärung Nutzungs- und Nachverdichtungspotenziale</li> <li>Aufwertung Uferbereiche</li> <li>Innenentwicklungspotenziale</li> </ul> |
|--|--|



- Sanierung der **Kreisstraße**  
inkl. Gehweg und  
Bushaltestelle
- **Lärmschutzmaßnahmen**  
durch Autobahn (langfristig)

## 2 Rohr

### Maßnahmen

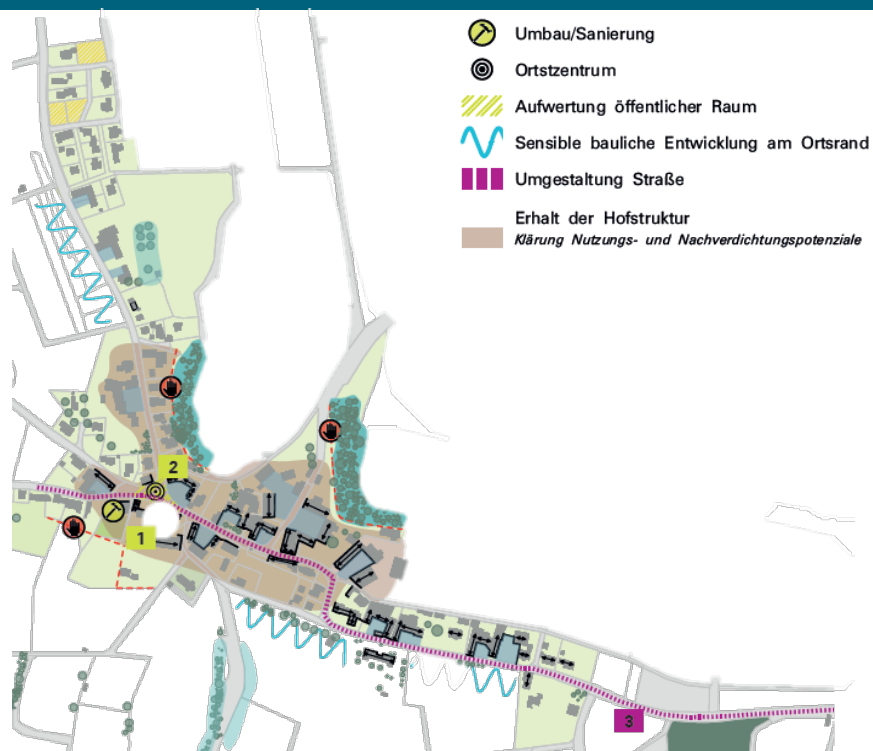

- Umbau altes Feuerwehrhaus zum **Dorfheim**
- Dorfmitte mit Bauminse aufwerten
- **Geh-/Radwege** Richtung Waal und Rinnberg, Gambach

## 2 Rinnberg

### Maßnahmen



- Gestaltung einer **Dorfmitte** am Schmellerdenkmal mit Bushalt und Grünanlage
- Sensible Nachverdichtung



# 2 Gambach

## Maßnahmen



- Herausforderung: Reaktivierung leerstehender Hofstellen
- Innenentwicklung in „2. Reihe“
- Gestaltung Umfeld Kirche

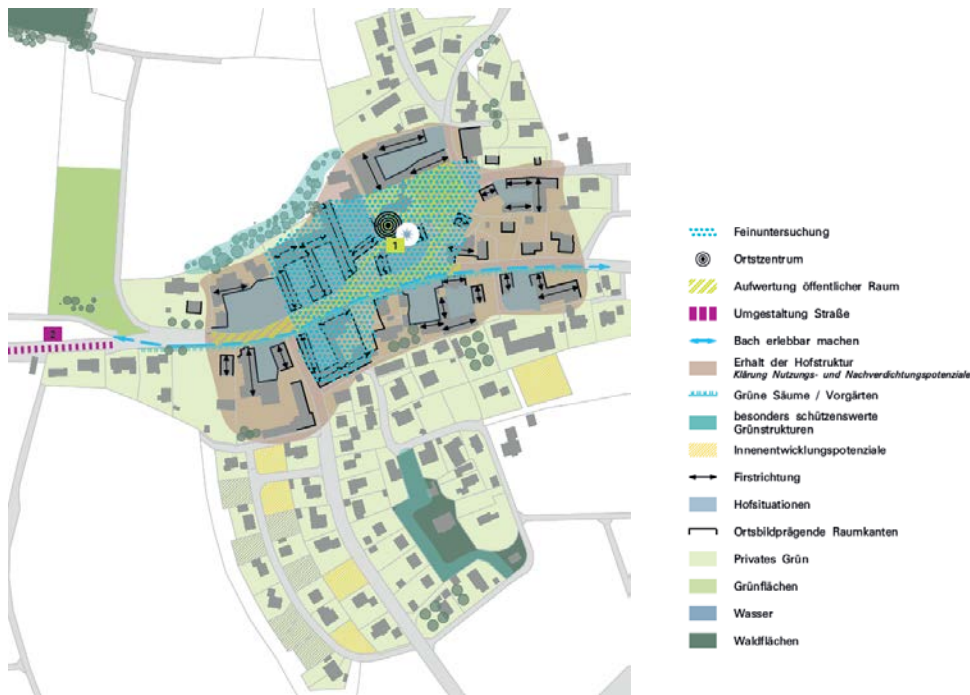

- **Ortsmitte** mit Kirchenumfeld beleben und aufwerten
- Schaffung eines öffentlichen **Dorfplatzes**
- Größeres **Dorfheim**
- Entsiegelung, Begrünung
- **Fußweg** nach Rohr



## 2 Ossenzhausen

### Maßnahmen



- Verbesserung Bushaltestelle, **Wartehäuschen**
- Bauliche Entwicklung auf bestehenden Hofstellen, ggf. bei Bedarf Untersuchung

# 2 Fahlenbach

## Maßnahmen

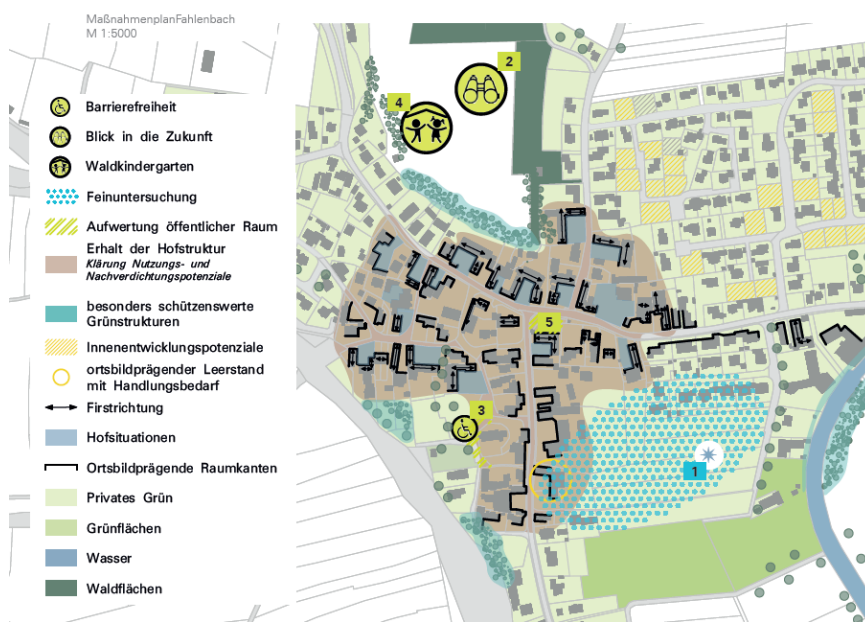

- Weiterentwicklung Bereich **Am Sportplatz** (Hochwasser / Sport / Radweg / Wohnen)
- Flächen für Kinderbetreuung / Geschosswohnungsbau
- Gestaltung **Kirchenzugang**

# 2 Fürholzen

## Maßnahmen



- Mittelfristig Verlegung der **Bushaltestelle** nach innerorts
- Gestaltung **Kapellenumfeld**



- **Außenbereichssatzung**  
für bauliche Ergänzungen auf  
den bebauten Grundstücken

# 3 *Link zum gesamten Konzept*

Konzept



<https://www.rohrbach-ilm.de/gemeinde/Gemeindeentwicklungskonzept>

# ROHRBACH

Eine Gemeinde mit  
Charakter und Zukunft

## Gemeindeentwicklungskonzept

Präsentation in Bürgerversammlungen 2025

# Bauleitplanung Ottersried – Sondergebiet Lagerplatz



- Sondergebiet zur Zwischenlagerung für Aushubmaterialien mit **Recycling-** und **Aufbereitungsanlage** (Umgriff ca. 2,7 ha)
- Flächennutzungsplan-Änderung genehmigt.
- Bebauungsplan wird im **April 2025** vom Gemeinderat genehmigt. Erdarbeiten bereits zulässigerweise gestartet.
- Parallel: **Immissionsschutzrechtliches** Genehmigungsverfahren über Landratsamt

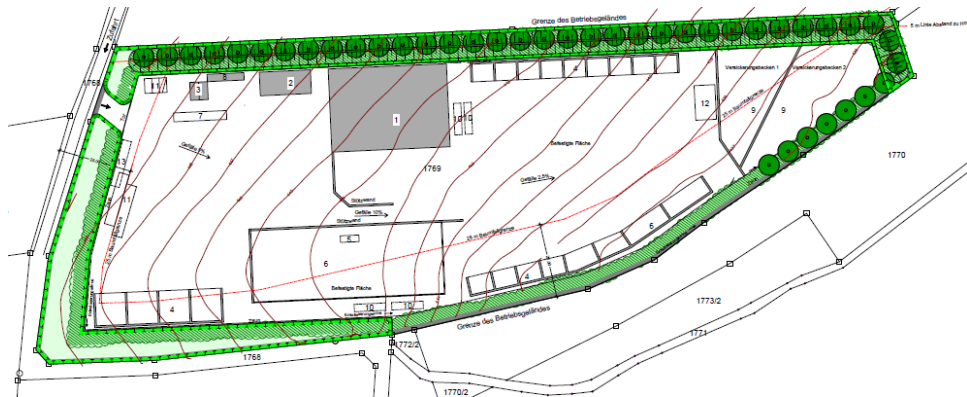

## 2. Strombilanz der Gemeinde

### Projekte

2022 wurde in der Gemeinde zum ersten Mal bilanziell mehr Strom erzeugt (16,5 GWh), als verbraucht wurde.

Der Verbrauch bleibt über die Jahre bei ca. 16 GWh/Jahr konstant.

**WICHTIG:** Nur Strom, keine Wärme und Mobilität betrachtet.

Entwicklung des bilanziellen Stromverbrauchs und der Erneuerbaren Stromerzeugung

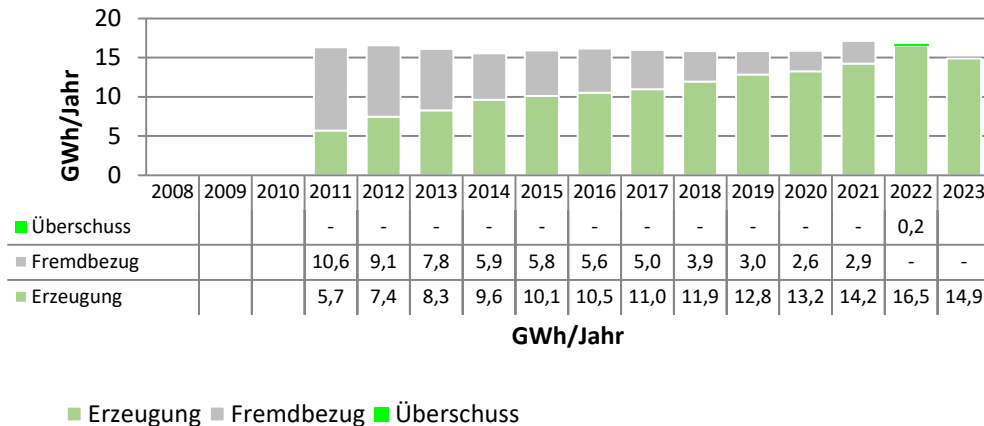

Quelle: Bayernwerk; Noch keine Verbrauchsdaten für 2023 vorliegend.



## 2. *Ziele des Klimaneutralitätsbeschlusses*

### Projekte

#### Klimaneutralität

In der Gemeinde Rohrbach sollen bis **2035 150%** der gesamten im Gemeindegebiet verbrauchten Energie erneuerbar erzeugt werden.

#### Ausbau- und Reduktionsziele

Konkret werden folgende Mindest-Ausbauziele festgelegt (bezogen auf Ende 2021):

- bis 2025: **40 GWh/a**
- bis 2030: **80 GWh/a**
- bis 2035: **120 GWh/a**

## 2. *Energieprojekte im Gemeindegebiet*

### Projekte

Energieerzeugung 2021:		14,214 GWh	
Bis 2025	+	40 GWh	} DELTA: - 78 GWh
PV-Dachanlagen		5 GWh (geschätzt)	
Solarpark Gambach		22 GWh	
Solarpark bei Stöffel		2,3 GWh	
DELTA	-	10 GWh	
Bis 2030	+	40 GWh	
PV-Dachanlagen		2 GWh (geschätzt)	
Solarpark Rohr		18 GWh (ca.)	
DELTA	-	20 GWh	
Bis 2035	+	40 GWh	
PV-Dachanlagen		2 GWh (geschätzt)	
DELTA	-	38 GWh	

# Bauleitplanung *Solarpark Gambach*



- Sondergebiet zur Errichtung eines **Solarparks** nördlich von Gambach
- Umgriff ca. **19,9 ha**
- Aktuell läuft einer erneute, verkürzte **Öffentlichkeits- und Behördenbeteiligung** zur Bebauungsplan-Aufstellung samt FNP-Änderung mit anschließender Behandlung im Gemeinderat
- Abschluss des Bauleitplanverfahrens bis **Mitte 2025** anvisiert.

# Bauleitplanung *Solarpark Rohr*

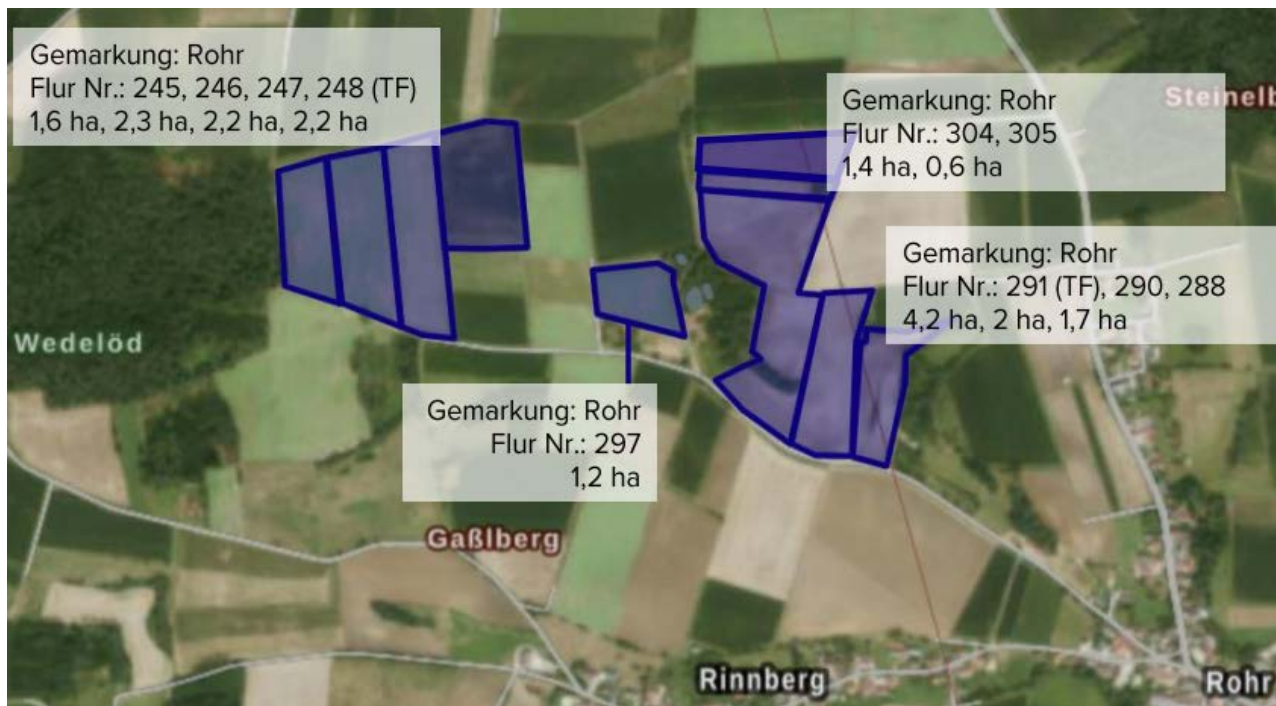

- Sondergebiet zur Errichtung eines **Solarparks mit Umspannwerk** nordwestlich von Rohr
- Umgriff ca. **19 ha**
- Grundsatzbeschluss in GR-Sitzung am 12.02.2025 gefasst
- aktuell Vorbereitung des Starts des Bauleitplanverfahrens (Aufstellung eines Bebauungsplanes mit FNP-Änderung).

# Planung Kommunale Wärmeplanung

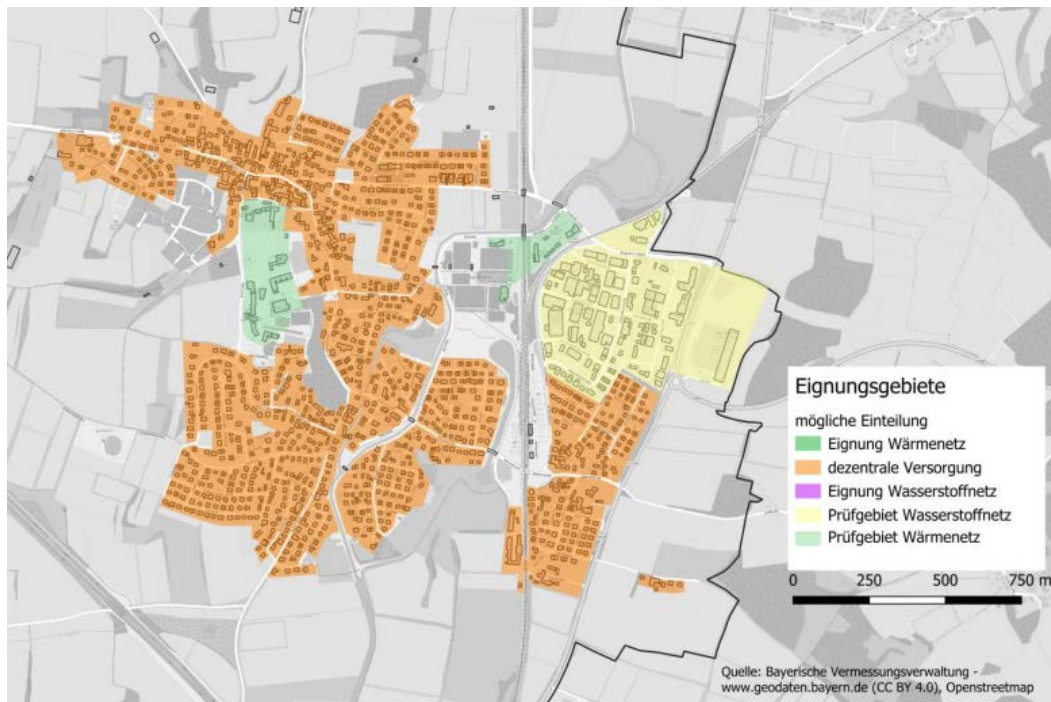

- Pflichtaufgabe der Gemeinde zur Erstellung einer **kommunalen Wärmeplanung** bis spätestens 30.06.2028
- strategisches, informatives Planungsinstrument ohne rechtliche Bindungswirkung
- Rohrbacher WPL staatlich gefördert (90 %)
- Beschluss am **09.04.2025**
- Hauptsächlich **dezentrale Versorgung**



# Hochbau *Generalsanierung Kinderhaus*



- Generalsanierung zum **Kinderhaus** im **August 2024** abgeschlossen
- Gesamtkosten ca. **3,7 Mio. €**
- Davon gefördert **1,55 Mio. €**
- Kinderhaus mit **je 2 Gruppen** für Krippen-, Kindergarten- und Hortkinder
- Neuanlage Gartenbereich bis Sommer 2025
- Mehrzweckraum für Trauungen, Sitzungen und Veranstaltungen im Dachgeschoss

- Errichtung **Bronzestatue** auf Rathausplatz mit Infotafel und Bank
- Fahrt nach **Pitten** zur Eröffnung der Peretkundstatue am 22.09.2024
- Gesamtkosten: 38.284,13 €  
**LEADER-Förderung:** 17.620,30 €



# Bauleitplanung *Seniorenzentrum*



- Sondergebiet zur Errichtung eines **Seniorenzentrums** an der Mißbergstraße (Aufstellungsbeschlüsse vom 11.10.2023)
- **Wechsel des Projektentwicklers** durch Eigentümer im Dezember 2024.
- Bauleitplanverfahren soll in 2025 fortgesetzt werden.



# Bauleitplanung *Wohnprojekt an der Ottersrieder Str.*



- Bauleitplanung zur Realisierung eines **Wohnprojektes an der Ottersrieder Straße** (Umgriff ca. 0,42 ha) zur Unterbringung von:
  - 2 ambulant betreuten Wohngemeinschaften (je 12 Plätze)
  - barrierefreie Wohnungen für Senioren
  - „klassische“ Wohnungen
  - Einzelhandelsdienstleister
- Fußweg-Anbindung zum Kreisverkehr (entlang Straßenseite „REWE“)
- Öffentlichkeits- und Behördenbeteiligung nach Gemeinderatssitzung am **9. April**

# Bauleitplanung *Physiozentrum an der Bahnhofstraße*



- Bauleitplanung zur Realisierung eines **Physiozentrums an der Bahnhofstraße**
- Umgriff ca. **0,33 ha**
- Aufstellungsbeschlüsse für Bebauungsplan und FNP-Änderung gefasst
- derzeit Ausarbeitung der Planentwürfe mit anschließender Öffentlichkeits- und Behördenbeteiligung

# 2 Baurechtsschaffung Neugestaltung TSV-Sportgelände

Projekte

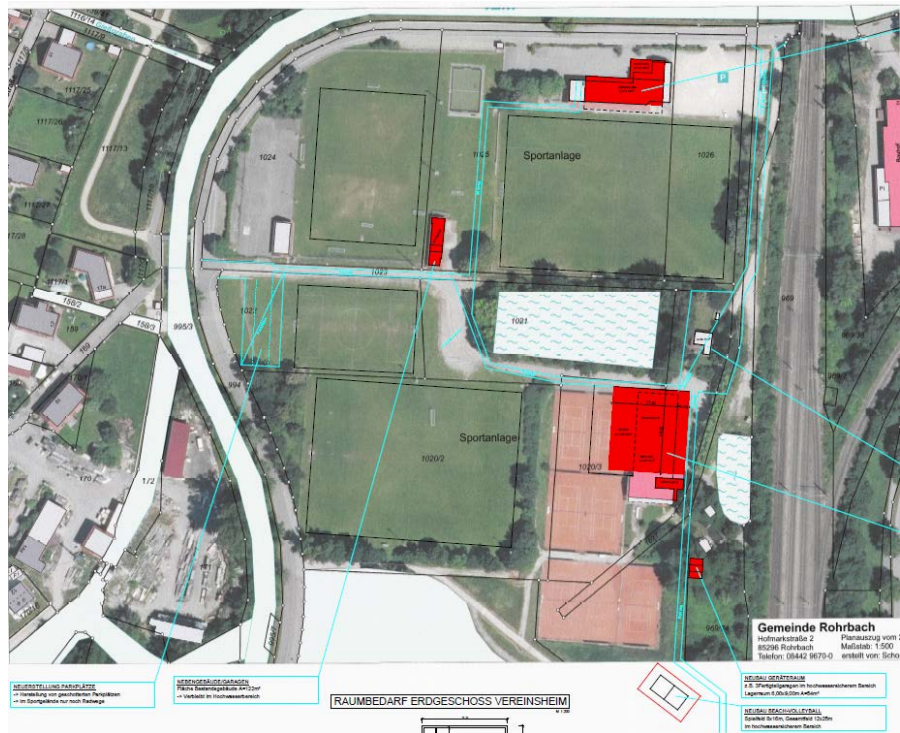

- Nach Hochwasser:  
Vereinsinterne Einigung auf Abriss und Neubau von:
  - **Tennishalle**
  - **Vereinsheim**
- Vorbescheid für Baurecht am 03.05.2025 eingegangen.
- Aktuell Planung und Fördermittelakquise durch Verein
- In 2025: Errichtung eines **Beachvolleyball-Platzes** südlich der Tennisplätze über LEADER-Kleinprojekt.



# 2 Hochbau Sanierung Gasthaus „Alter Wirt“

Projekte



- **Machbarkeitsstudie** zur Sanierung des **Gasthauses „Alter Wirt“** abgeschlossen
- Erfolgte Maßnahmen:
  - ❖ Erstellung Gebäudeaufmaß + Statikprüfung
  - ❖ bauhistorische Untersuchungen
  - ❖ Ausarbeitung erstes Nutzungskonzept mit Kostenschätzung
  - ❖ Durchführung von Teil-Abbrucharbeiten unter tatkräftiger Unterstützung vieler Freiwilliger! - **Vielen Dank hierfür!**
- Geschätzte Sanierungskosten (ohne Außenanlagen und Einrichtung): **5,4 Mio. €**
- Förderquote: **80 %**

# Hochbau Sanierung Dorfheim Rohr

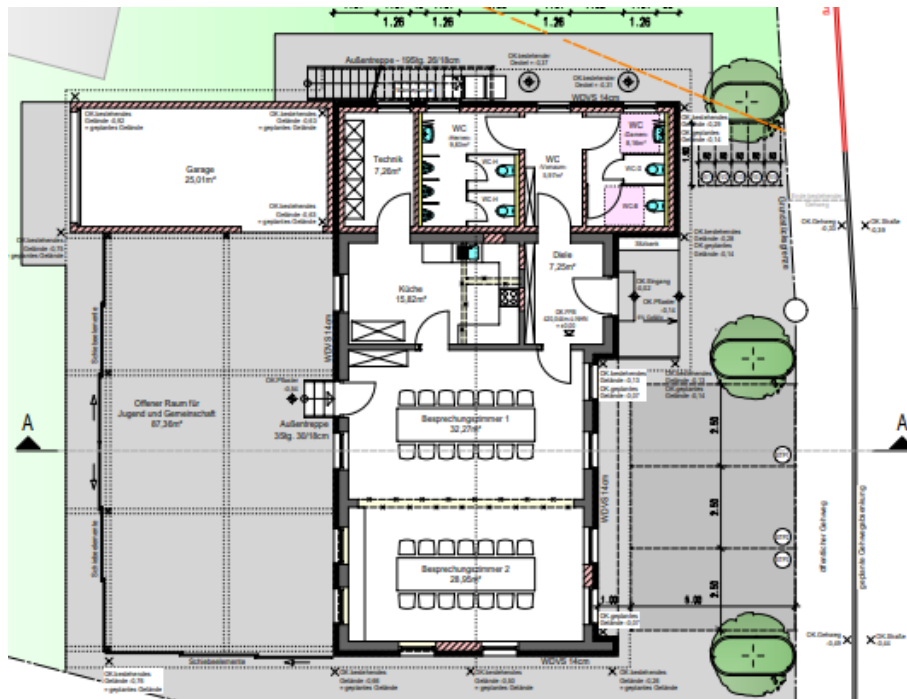

- Sanierung des **Dorfheimes Rohr** unter **Erweiterung** und **Umnutzung von Flächen**
- Gesamtkosten **ca. 330.000,- €** abzüglich Eigenleistungen
- voraussichtlich ca. 50 % **Förderung** über LEADER und zusätzlich Förderung für die energetische Sanierung
- Nächste Schritte:
  - Einreichung LEADER-Förderantrag
  - Einreichung Bauantrag
  - Vertiefung Projektplanung und Kostenakquise
- Start voraussichtlich **2026**

# Radwegekonzept Stand 2024

Alle relevanten Verbindungen wurden im Zielnetzkonzept des Landkreises aufgenommen.

Dadurch **75 % Förderung** für Radwege!





# Tiefbau Radweg Ottersried ↔ Gambach

- Planung fertiggestellt. Fördermittelbeantragung in 2025, Bau für **2026** in Kreishaushalt eingeplant.
- Ortsdurchfahrt Ottersried verschiebt sich auf die Jahre 2028 ff.

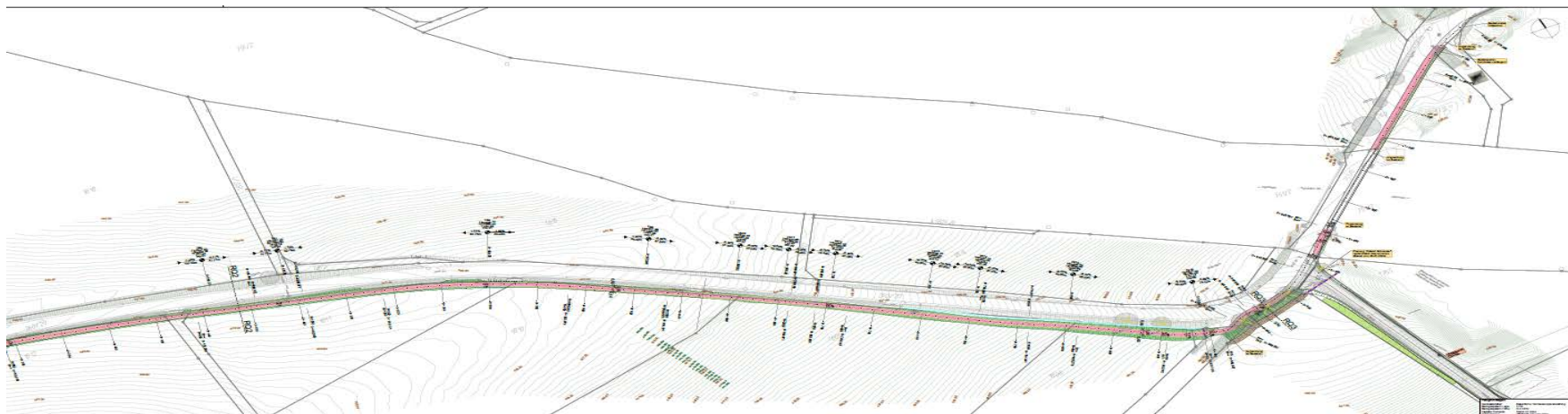

# 2 Tiefbau Radweg Fahlenbach ↔ Ronnweg

Projekte

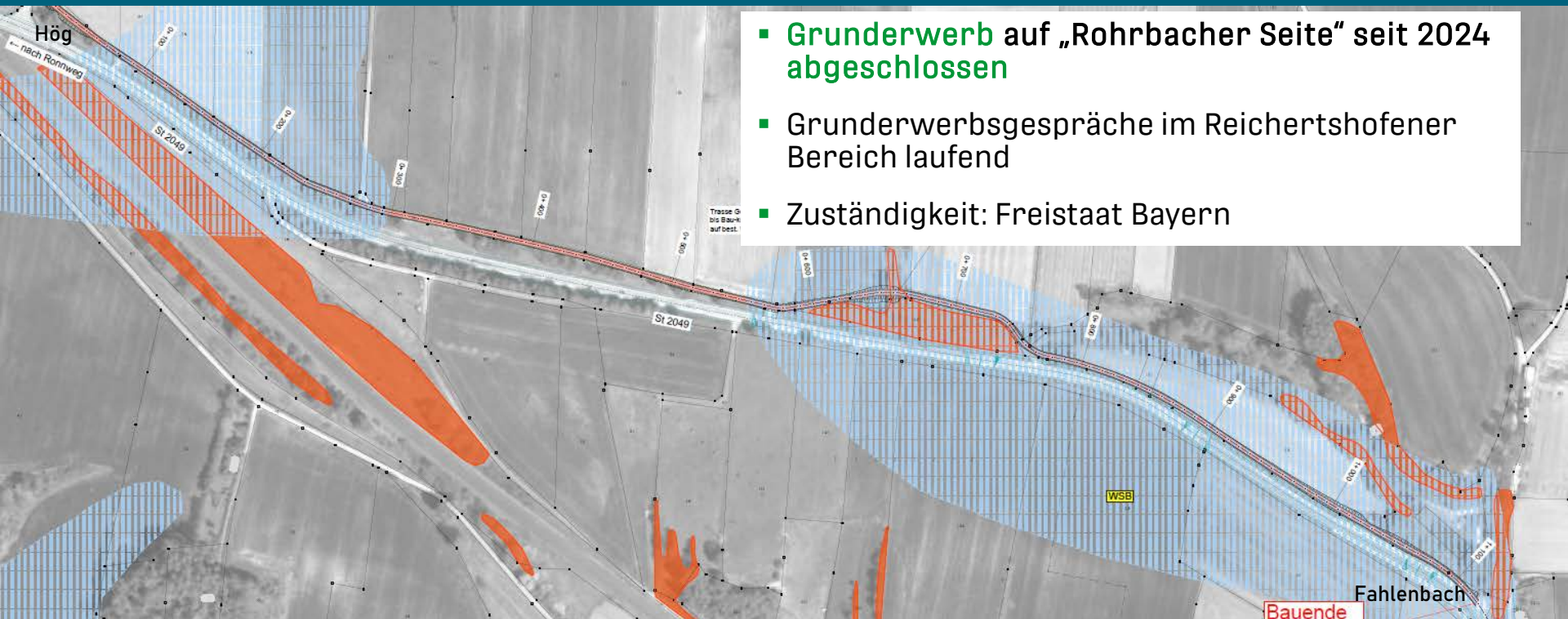

- Grunderwerb auf „Rohrbacher Seite“ seit 2024 abgeschlossen
- Grunderwerbsgespräche im Reichertshofener Bereich laufend
- Zuständigkeit: Freistaat Bayern



# 2 Tiefbau Radweg Königsfeld ↔ Bruckbach

Projekte

- Einleitung eines **Planfeststellungsverfahrens** durch das Staatliche Bauamt bei der Regierung von Oberbayern in Vorbereitung → Erneut verschoben, nun auf **Q2/2025**
- Vorhabensträger: **Staatliches Bauamt**
- **TEMPO 70** zwischen Kreisverkehr und Abzweig Straßhöfe

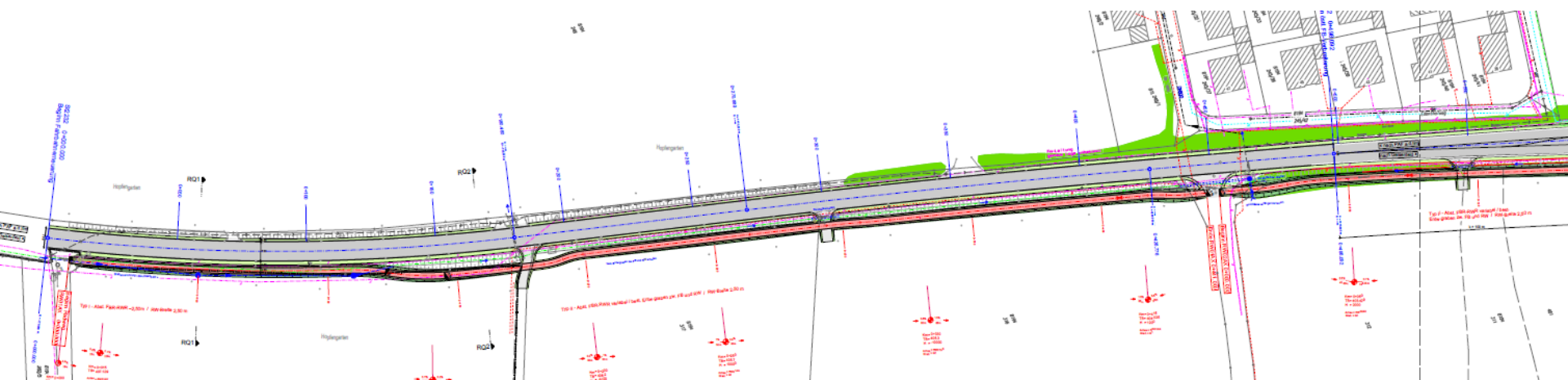

- **Radwegebau + Renaturierung** nach mehrmaliger Umplanung im Jahr 2024 begonnen, Fertigstellung voraussichtlich bis Ostern 2025
- Kosten Radweg und Schotterweg: Ca. **309.500 €**,  
**Förderung: 210.000 €**
- Kosten Renaturierung: Ca. **248.600 €**,  
**Förderung: 193.079,51 €**
- Grunderwerb für Teilstück von Autobahn bis Rohrbach laufend

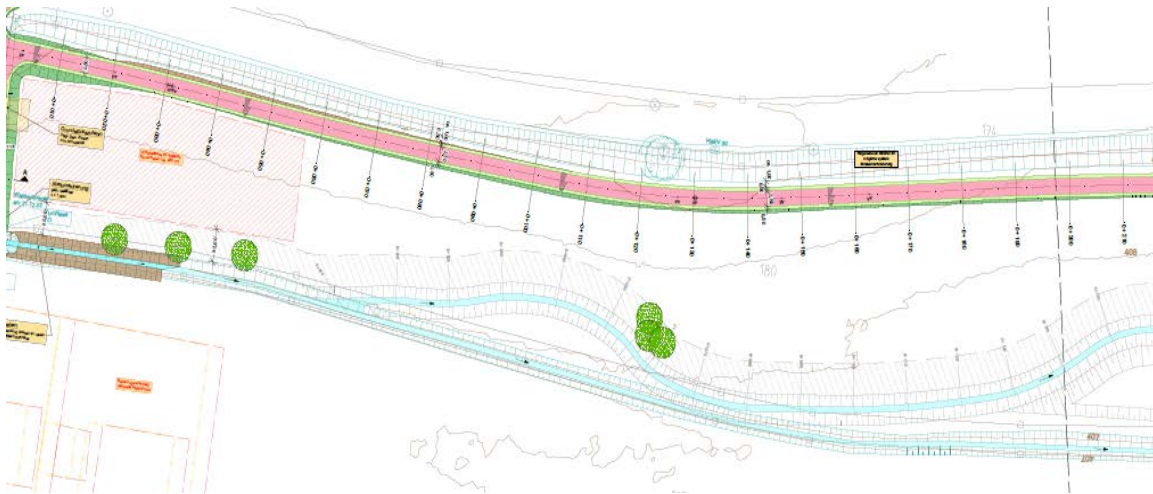

# 2 Tiefbau Radweg Rohrbach - Ossenzhausen

Projekte

- Teilstück von Autobahn bis Abzweig „Bratzmühle“ soll umgesetzt werden.  
Grunderwerb laufend.



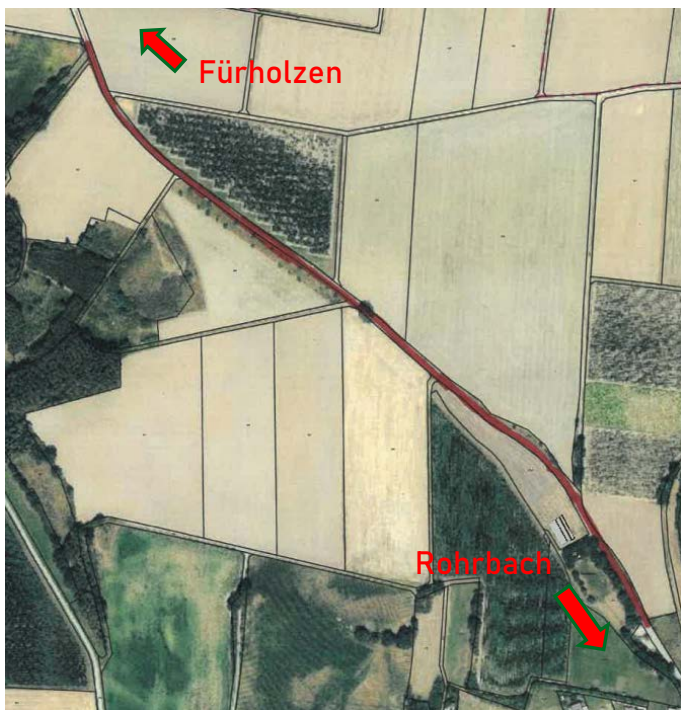

- Sanierung der **Gemeindeverbindungsstraße Rohrbach-Fürholzen** auf einem Teilstück von ca. 1 km
- Verbeerterung auf 6 m geplant
- Planungsauftrag für Vollausbau der Straße erteilt
- Baukosten ca. 650.000,- €
- Förderung voraussichtlich 55 % (der förderfähigen Kosten)
- Umsetzung voraussichtlich 2026/2027



## Kanalsanierung Gewerbegebiet und BG Moosäcker

- Durchführung Sanierung ab **April 2025** durch Firma Quabus, Pulling
- Kostenschätzung: ca. **300.000 €**

## Bestandsaufnahme Am Gießgraben, Amtmannweg, Kernbauernleite, Schloßweg u. Teilbereich Kirchenweg

- Befahrung der Abwasserleitungen, Erstellung Sanierungskonzept
- Durchführung Sanierung mit Wasserleitungssanierung geplant



## 2 Feuerwehr

### Projekte

- **Mannschaftstransportwagen** für Feuerwehr Fahlenbach  
- Förderung beantragt, Kosten ca. 90.000 €
- **Grundstück für Feuerwehrhaus**  
Gambach-Rohr-Waal wurde Ende 2024 gekauft
- **Feuerwehrbedarfsplanung**  
durchgeführt. Vorstellung in der ersten Jahreshälfte 2025.



# Breitbandversorgung Geförderter Glasfaserausbau

## „Bayerische Gigabit-Richtlinie“

Unterzeichnung  
Kooperationsvertrag mit Leonet AG  
am 16. März 2023

**Spatenstich am 14. November  
2023**

Fertigstellung des geförderten  
Ausbaus von **628 Hausadressen**  
bis Mai 2025

**10 % Eigenanteil** der Gemeinde  
(ca. 145.000 €)



## Ausbaugebiete:

- **Tiefbau abgeschlossen:**  
Rinnberg, Gambach, Fürholzen,  
Rohr, Ottersried
- **Tiefbau laufend:**  
Fahlenbach, Straßhöfe,  
Rohrbach
  - Gewerbegebiet
  - Sportweg



# Breitbandversorgung Eigenwirtschaftlicher Glasfaserausbau

Es verbleiben **1235** nicht förderfähige, nicht mit Glasfaser versorgte **Adressen**.

Firma **GlasfaserPlus** GmbH befindet sich aktuell in der Startphase. Baupartner ist die **Euronet Bau** GmbH.

## Ziel:

- 100 % Glasfaser
- Keine Kosten für Gemeinde
- Projektabschluss Ende 2025

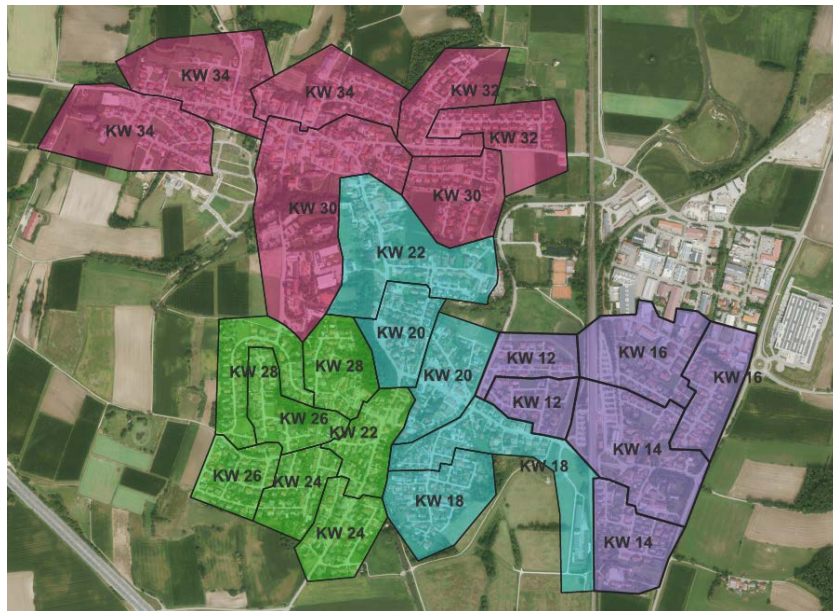

## Ausbaugelände:

- **Rohrbach** mit Ausnahme von
  - geförderten Gebieten (Gewerbegebiet, Sportweg)
  - Schelmengrund, 2. BA (Telekom)
  - Getreidebogen (Telekom)

**Hausanschluss-Verträge können noch unterzeichnet werden!**

# 2 Unwetter Juni-Hochwasser (01. – 03.06.2025)

Projekte

Hochwasser-Bericht online im  
Sitzungsarchiv:  
<https://ris.komuna.net/rohrbach/Document.mvc/Download/570>

Danke an alle Helfer!



Seit **01.11.2024 wieder eröffnet** mit hauptamtlichen Betreuern:

- Stefan Rädlein
- Anica Zieglmeier
- Nika Peskhova

**Öffnungszeiten**

**Fr., 15 – 20 Uhr**

**Weitere Aktionen**

Eisdisco, Filmabend, Ramadama,  
Zeltlager, Adventstür, ...





# Jugendarbeit Jugendkonferenz am 25.11.2024

- **60 anwesende Jugendliche**
- **Eingebrachte Themen:**
  - Mehr Jugendtreff-Aktionen
  - Bauwagen / Treffpunkt
  - Ausbau & Beleuchtung Radwegenetz
  - Mehr Grün & jugendgerechte Spielplätze
  - Kletterwand & -raum Turmberghalle
  - Öffentliche WCs
  - Verbesserung ÖPNV
- Themen werden bearbeitet und im Gemeinderat vorgestellt



- Wesentlich für Ausbau Erneuerbarer Energien in der Gemeinde verantwortlich durch Anbahnung des **Klimaschutzbeschlusses!**
- Beteiligung an **kommunaler Wärmeplanung**



# Bürger-Arbeitskreise Gewerbe

**Entdecke Rohrbach!** – diese positive Aussage ist das Arbeitsmotto des BAK Gewerbe

Ab Sommer Weiterführung als  
„**Gewerbe-Stammtisch**“.



## Ziel- und Kernbereiche:

- Austausch und Zusammenarbeit der Gewerbetreibenden untereinander, gemeinsames Erarbeiten von Projekten
- Das neue Rohrbacher Schaufenster (Flyer RGI) „Entdecke Rohrbach“, das seit September 2023
- Öffentlichkeitsarbeit und Mitwirkung bei gemeindlichen Projekten.
- Zusammenarbeit bei großen Projekten und Veranstaltungen einzelner Gewerbetreibender.
- Kontakt zur Gemeinde, zu bestehenden und neuen Gewerbetreibenden, zu Bürger\*innen, anderen BAKs



# Bürger-Arbeitskreise Kultur

**ROHRBACHER SOMMERKONZERTE 2025**

Eintritt frei



Bei ungünstiger Witterung finden die Konzerte in der Schlierhalle statt.

Veranstalter: Gemeinde Rohrbach a.d. Ilm

Eine Initiative des Rohrbacher Bürgerarbeitskreises „Kultur“  
Um eine Spende für die Veranstaltungsnähe wird gebeten.

	<b>Schmidtanand</b> <b>Bayerischer Mundart-Pop</b> Sonntag, 22. Juni 2025, 18:00 Uhr Rathausplatz, Rohrbach
	<b>realtime music</b> <b>Sommerkonzert</b> Samstag, 5. Juli 2025, 19:00 Uhr Zimmeral Al, Rohrbach
	<b>Tiny Bubbles Jazzband</b> <b>Dixie</b> Fröhlschoppen Sonntag, 6. Juli 2025, 11:00 Uhr Zimmeral Al, Rohrbach
	<b>CampusBlosn</b> <b>Sinfonisches Blasorchester</b> Sonntag, 13. Juli 2025, 18:00 Uhr Rathausplatz, Rohrbach
	<b>Blaskapelle Rohrbach</b> <b>Traditionell Bayerisch</b> Sonntag, 29. Juli 2025, 18:00 Uhr Rathausplatz, Rohrbach
	<b>Lady Eve - and her one man band</b> <b>Songs</b> Sonntag, 3. August 2025, 18:00 Uhr Rathausplatz, Rohrbach
	<b>Sara Linda &amp; Headlights</b> <b>Pop Rock Country</b> Sonntag, 17. August 2025, 18:00 Uhr Rathausplatz, Rohrbach
	<b>Long Beard Brothers</b> <b>Country and Bluegrass</b> Sonntag, 31. August 2025, 18:00 Uhr Rathausplatz, Rohrbach
	<b>The New Muffins</b> <b>Pop Rock</b> Sonntag, 14. September 2025, 18:00 Uhr Rathausplatz, Rohrbach

## 2025

- 6. Auflage der **Sommerkonzerte**  
Für alle Konzerte gilt wieder: Eintritt frei- Spenden durchaus erwünscht!
- **Kulturwochenende** vom 10. – 12. Oktober:
  - Fr.: Swingtime
  - Sa.: Gerald Huber und Maria Reiter
  - So.: Kasperltheater
- **Rundumadum Rohrbach**  
Wanderungen mit Horst Rückert an jedem 1. Sonntag-Vormittag des Monats ab Februar.
- Bücherzelle & Bilderbuchparcour



- **Seniorenflug** am 22.05.25 nach Riedenburg  
Anmeldeschluss: 07. Mai im Rathaus.
- **Handysprechstunde:** Freitag, 11.04 ab 16 Uhr
- **Frühstückstreff:** Nächster Termin 16.04., 9 Uhr  
Pfarrheim Rohrbach
- **Spieelnachmittag:** Nächster Termin am 23.04.,  
14:30 Uhr, Pfarrheim Rohrbach

## Forderungen des Arbeitskreises:

- Schnelle Umsetzung eines **Seniorenzentrums** mit  
seniorengerechtem Wohnen und einem  
Pflegeheims
- Mehr **Treffpunkte** für Senioren, ein Café oder  
bewirteter Raum (Beständigkeit).



# Bürger-Arbeitskreise *Jugend und Familie*

- **Aufwertung der Sitzgelegenheiten an den Spielplätzen**  
Erstellen eines Maßnahmenkatalogs für jeden Spielplatz, der vom Bauhof abgearbeitet wird.
- **Konzeption neuer Spielplätze** (z.B. Schelmengrund 2)
- **Begleitung Wiederinbetriebnahme Jugendtreff**
- **Initiierung LEADER-Kleinprojekt „Beachvolleyplatz Rohrbach“** mit TSV Rohrbach
- **Teilnahme an 1. Rohrbacher Jugendkonferenz**



# Agenda

1. Statistiken
2. Aktuelle Projekte
- 3. Kommunale Betriebe & Verbände**
  1. Wasserversorgung „Waler Gruppe“
  2. Abwasserzweckverband „Mittleres Ilmtal“
  3. Landrat-von-Koch-Grund- und Mittelschule Rohrbach
  4. Kinderbetreuung
  5. Bücherei
4. Finanzwesen
5. Ihre Fragen

# Wasserversorgung „Waler Gruppe“

## Statistiken

Position	31.12.2022	31.12.2023	31.12.2024
Versorgte Einwohner	8984	9119	9092
davon Rohrbach	5289	5311	5301
davon Reichertshofen	3695	3808	3791
Länge Leitungsnetz (ohne Hausanschlüsse)	90 km	95 km	95 km
Hausanschlüsse	2940	2938	2966
Fördermenge eigene Brunnen	374.623 m <sup>3</sup>	387.669 m <sup>3</sup>	327.689 m <sup>3</sup>
Zukauf Ilmtalgruppe	82.461 m <sup>3</sup>	86.673 m <sup>3</sup>	81.665 m <sup>3</sup>
Zukauf Stadtwerke Pfaffenhofen	38.873 m <sup>3</sup>	18.254 m <sup>3</sup>	41.967 m <sup>3</sup>
<b>GESAMT</b>	<b>495.957 m<sup>3</sup></b>	<b>492.596 m<sup>3</sup></b>	<b>451.321 m<sup>3</sup></b>
Wasserverlust	11,00 %	10,78 %	8,68 %

# Wasserversorgung „Waler Gruppe“ *1 % Leitungssanierung beschlossen*

Ab 2025 wird eine Sanierungsquote von **1 % / 1 km pro Jahr** in der Wasserversorgung umgesetzt.

## Maßnahmen 2024 - 2028:

**2024** Am Gießgraben

**2025** Amtmannweg, Teilstück Fahlenbacher Straße, Teilstück Hochbehälter – Fürholzen  
Lindenstraße (Agelsberg)

**2026** Im Gellert

**2027** Schloßweg, Kirchenweg, Pfarrer-Höfler-Straße (Langenbruck), Westendstraße (Langenbruck)

**2028** Perusastraße, Waler Straße (Teilstück)

# Wasserversorgung „Waler Gruppe“ Ausbau Brunnen VI – VIII (Feilenforst)

## Anbindung der oberflächennahen Brunnen VI – VIII in 2025/26

- 3 Brunnenstuben
- 2 Rohwasserleitungen

Kosten werden über Verbesserungsbeiträge in  
**Q4/2025** und **Q1/2027** umgelegt.

Ansatz: **3,9 Mio. €**

Brunnen 8 (Quartärwasser)

Brunnen 6, 7 (Quartärwasser)  
Brunnen 9 (Tertiärwasser)

### Trassenführung:

- Zuleitungen Stromversorgung
- Steuerkabel, Installationskabel
- Rohwasserleitungen
  - Quartärleitung DN 150, ca. 1.615 m für Brunnen 6, 7 und 8
  - Tertiärleitung DN 100, ca. 1.435 m für Brunnen 9

Hochbehälter St. Kastl

### Trassenführung:

- Zusätzlich teilweise Erneuerung Druckzonenleitung nach Fürholzen

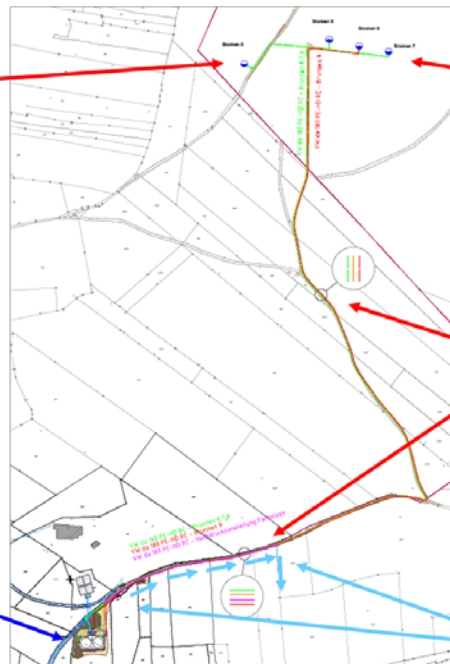



- Überlegungen aus 2012/2013:
- 
- 500.000 m<sup>3</sup>/a
- 380.000 m<sup>3</sup>/a
- 200.000 m<sup>3</sup>/a



	2022	2023	2024
Tatsächlich angeschlossene Einwohner Rohrbach	5.931	6.055	6.051
Tatsächlich angeschlossene Einwohner Wolnzach	1.013	1.028	997
Jahresschmutzwassermenge	454.805 m <sup>3</sup>	433.072 m <sup>3</sup>	456.189 m <sup>3</sup>
Entsorgter Klärschlamm	3.316 m <sup>3</sup>	4.414 m <sup>3</sup>	4.595 m <sup>3</sup>
Kosten Klärschlammentsorgung	115.700 €	129.300 €	122.233 €

- **Klärschlammentsorgung:** Bayernoil-Projekt scheint gescheitert zu sein → Monoverbrennung Mailing wieder im Gespräch.
- **Verlängerung des Wasserrechts für 12.000 EW** für die Kläranlage laufend
- **PV-Anlage** auf Norddach der Kläranlage installiert
- Beschaffung eines **Notstromaggregats**
- **Energetische Bestandsaufnahme:**  
Durch Umrüstung der Beckenbelüftung können jährlich **100.000 kWh** eingespart werden. Umrüstungskosten: **780.000 €**  
→ Förderantrag für nötige Untersuchung gestellt → Aussicht auf **30 % Förderung**.

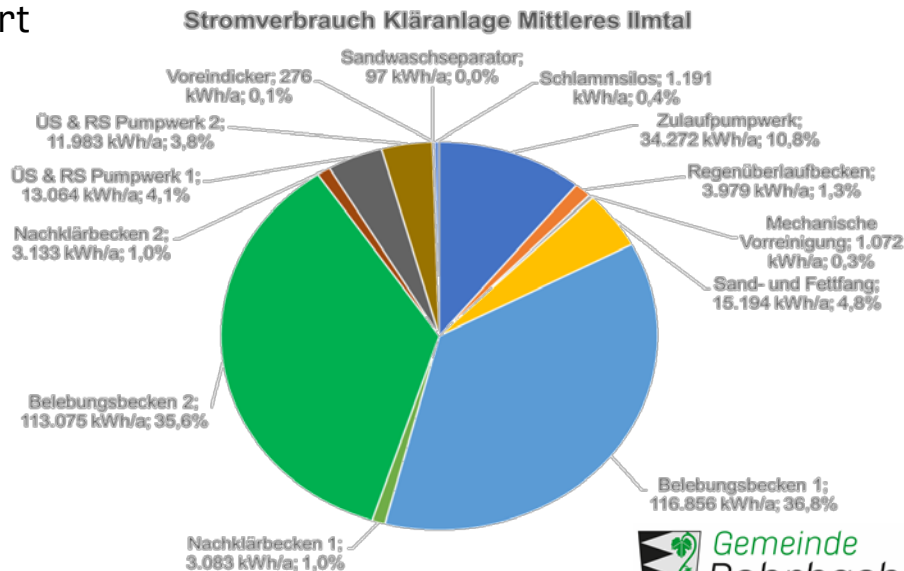

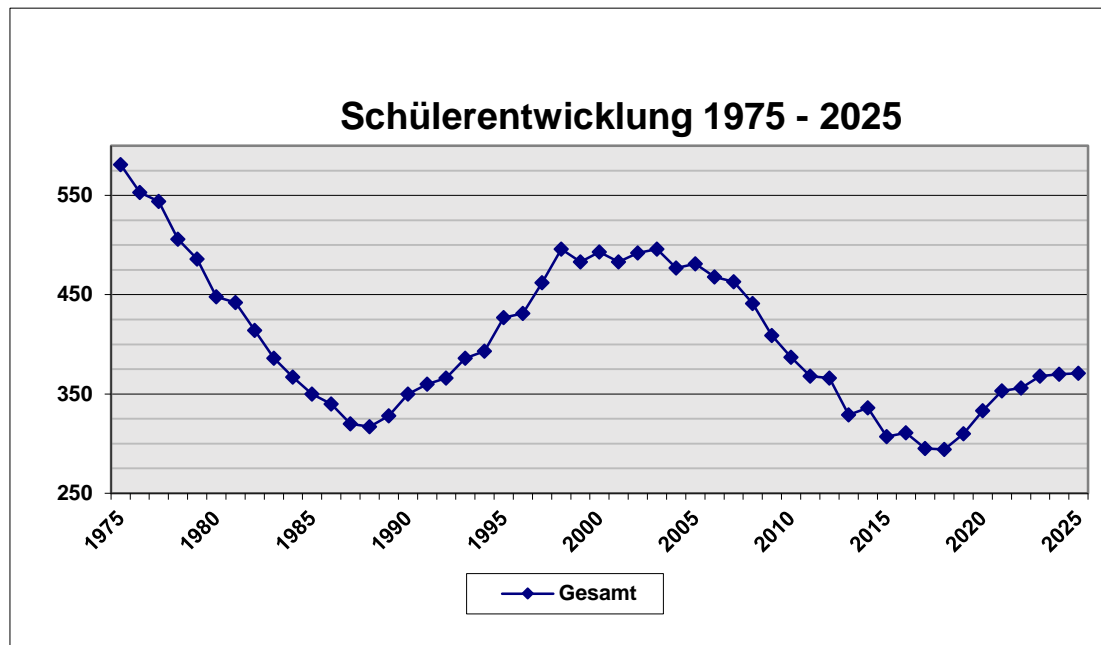

# Landrat-von-Koch-Grund- und Mittelschule Rohrbach

## Schülerzahlen

Schuljahr	Schülerzahlen			Schulklassen		
	Grundschule	Mittelschule	GESAMT	Grundschule	Mittelschule	GESAMT
2020/2021	265	90	355	11	5	16
2021/2022	271	88	359	12	5	17
2022/2023	288	81	369	12	4	16
2023/2024	276	95	371	12	4	16
2024/2025	262	109	371	12	6	18

# Landrat-von-Koch-Grund- und Mittelschule Rohrbach

## Verwaltungsumlage

**Entwicklung Verwaltungsumlage  
2018 - 2025**

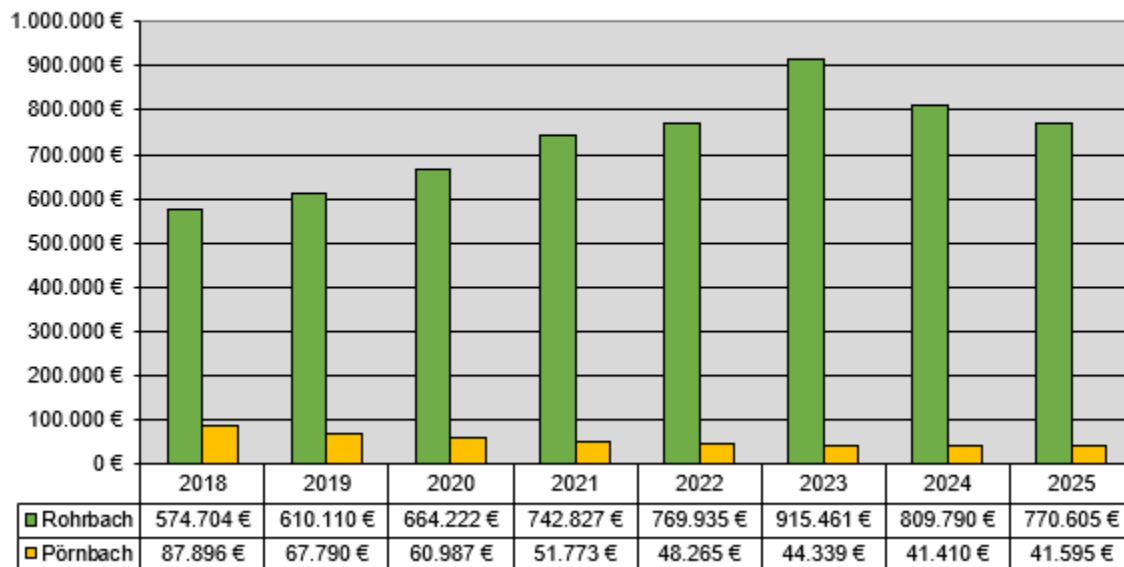



# Landrat-von-Koch-Grund- und Mittelschule Rohrbach

## Mittags- und Hausaufgabenbetreuung

Die Betreuung erfolgt durch die **Caritas Pfaffenhofen** in der Schule in Rohrbach.

Mittagsbetreuung bis 14 Uhr **65 Kinder**

Hausaufgabenbetreuung bis 16 Uhr **27 Kinder**

Tägliche Essen **37 Essen**

**Seit dem Schuljahr 2023/24 auch Hort-Betreuung im Kinderhaus Tabeki!**

# Kinderbetreuung *Ganztagesbetreuung für Grundschüler*

- **Rechtsanspruch auf Ganztagesbetreuung** für Grundschulkinder ab dem **Schuljahr 2026/2027**
  - beginnend mit der 1. Klasse - jedes Jahr kommt ein weiterer Schuljahrgang dazu
  - ab dem **Schuljahr 2029/2030 alle 1. bis 4. Klassen** der Grundschule
  - Betreuungszeit **8 Stunden täglich** möglich – auch kürzere Betreuungszeiten buchbar
  - **Schließzeiten** maximal **vier Wochen** im Jahr
- Prognostizierter Bedarf für Rohrbach: Ca. **220 Plätze (80 %)**
- Geplante **Betreuungsform:**
  - Kinderhort: 50 (+25) Plätze
  - Mittags- und Hausaufgabenbetreuung: 150 (+25) Plätze
- Notwendige **bauliche Maßnahmen im Schulgebäude:**
  - Erweiterung Schülercafe zu **Mensa**
  - Generalsanierung Dachgeschoss Schul-Altbau für **3 zusätzliche Gruppen a 25 Personen**

# Hochbau Mensa und Mittagsbetreuung



- Ertüchtigung des **Schulgebäudes zur Ganztageschule**
- Erforderliche Maßnahmen:
  - Schaffung von **insg. 170 Betreuungsplätzen** durch Sanierung Altbau-Dachgeschoss
  - Errichtung **Küche mit Mensa** (Erweiterungsbau)
  - **Barrierefreiheit** (Einbau Aufzug)
  - **Brandschutzertüchtigung**
  - **Hitzeschutz**
- Gesamtkosten ca. : **5 Mio. €**
- Förderung ca.: **3 Mio. €**

Einrichtung	genehmigte Plätze (Gruppen)	aktuelle Belegung (Gruppen)	Vorschau (Gruppen)
Kindergarten Löwenzahn (Träger: Kirchenstiftung)	150 (6)	149 (6)	150 (6)
Kindergarten Sternschnuppe (Träger: Gemeinde)	100 (4)	86 (3)	77 (3)
Kinderkrippe Sonnenschein (Träger: Gemeinde)	72 (6)	59 (5)	61 (5)
Kinderhaus Tabeki (Träger: Tabeki Rohrbach)	Krippe 24, KiGa 50, Hort 50	Krippe 8, KiGa 41, Hort 27	Krippe 11 , KiGa 39, Hort 41

# 3 Bücherei

Verbände &  
Betriebe

Position	2016	2020	2024
Medienbestand	11.081	9.475	11.251
Entleihungen	16.936	16.100	18.969
<b>Ausgaben</b> Personal, Medienergänzung, Lizenzen, laufende Kosten	29.400 €	26.700€	34.484 €
<b>Einnahmen</b> Zuschüsse, Spenden, Mahngebühren	5.200 €	1.815 €	2.803 €
<b>Defizit</b>	<b>24.200 €</b>	<b>24.885 €</b>	<b>31.681 €</b>

Ca. 30 Leser pro Ausleihtag.

Ab 01.05.2025:  
Kooperation mit  
Kreisbücherei im Pilotprojekt  
„Medienverbund Pfaffenhofen“





# Agenda

1. Statistiken
2. Aktuelle Projekte
3. Kommunale Betriebe & Verbände
  1. Wasserversorgung „Waler Gruppe“
  2. Abwasserzweckverband „Mittleres Ilmtal“
  3. Landrat-von-Koch-Grund- und Mittelschule Rohrbach
  4. Kinderbetreuung
  5. Bücherei
- 4. Finanzwesen**
5. Ihre Fragen

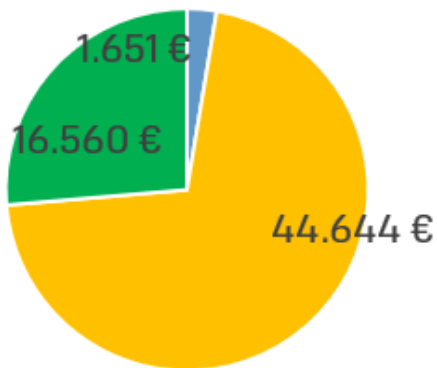

- Investitionszuschüsse
- Sportbetriebsförderung
- Jugendförderung

## Größte Einzelinvestitionen

Größte Einzelinvestitionen	Verein	Betrag
Neue Haustür für das Vereinsheim	SC Gambach	1.650,54 €



# Haushalt Steuereinnahmen / Zuweisungen

Finanzwesen

**Steuereinnahmen 2019 - 2024**  
(2019 bis 2023 nach Rechnungsergebnissen)

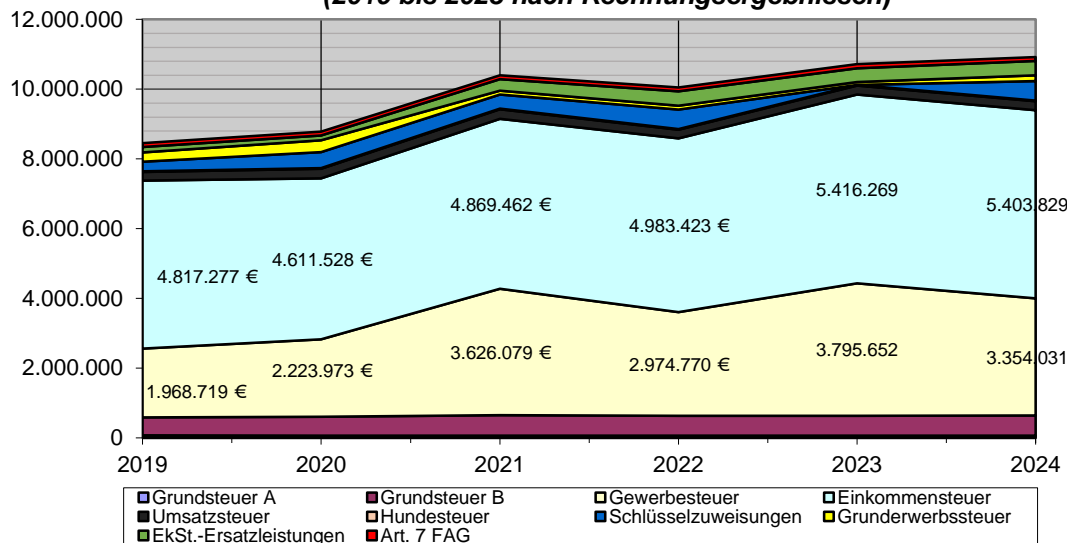

Grundsteuer A	64.308
Grundsteuer B	579.833
Gewerbesteuer	3.354.031
Einkommensteuer	<b>5.403.829</b>
Umsatzsteuer	250.010
Hundesteuer	21.360
Grunderwerbssteuer	162.935
Schlüsselzuweisung	557.216
EKSt. Ersatzleistungen	413.690
Art. 7 FAG	114.333
<b>GESAMT 2024</b>	<b>10.921.545</b>

# Haushalt Steuerkraft je Einwohner

**Steuerkraft je Einwohner der Gemeinde Rohrbach  
im Vergleich zum Landkreis- bzw. Landesdurchschnitt**

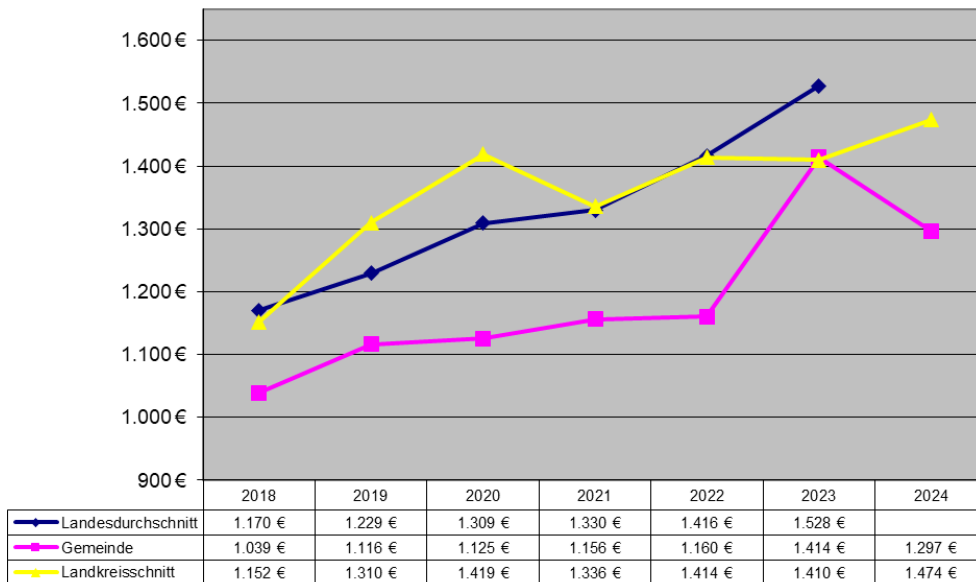

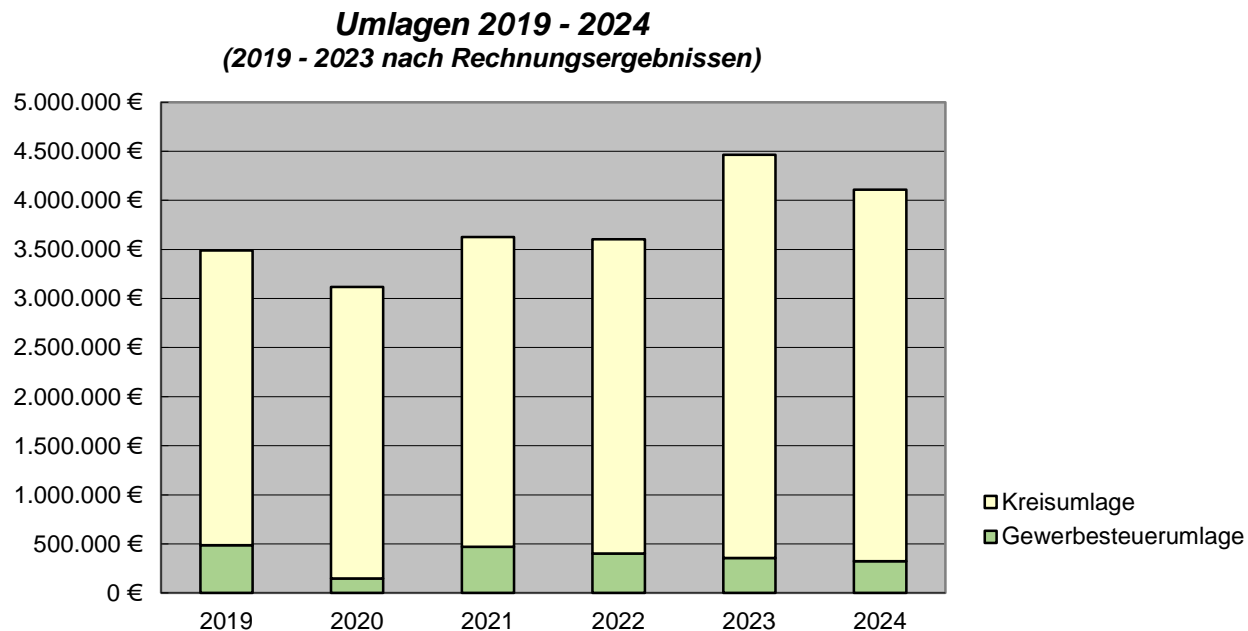





# Haushalt Verwaltungs- und Vermögenshaushalt

**Entwicklung**  
**Verwaltungs- und Vermögenshaushalt 2019 - 2024**  
(2019 - 2024 Rechnungsergebnisse)

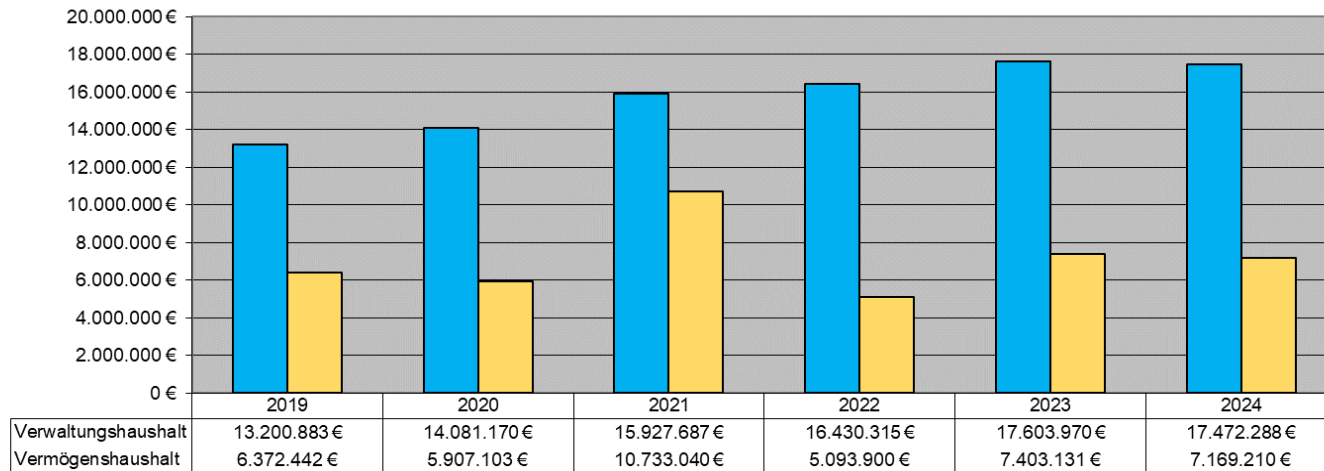



# Haushalt Zuführung zum Vermögenshaushalt

**Zuführung zum Vermögenshaushalt  
2019 - 2027**

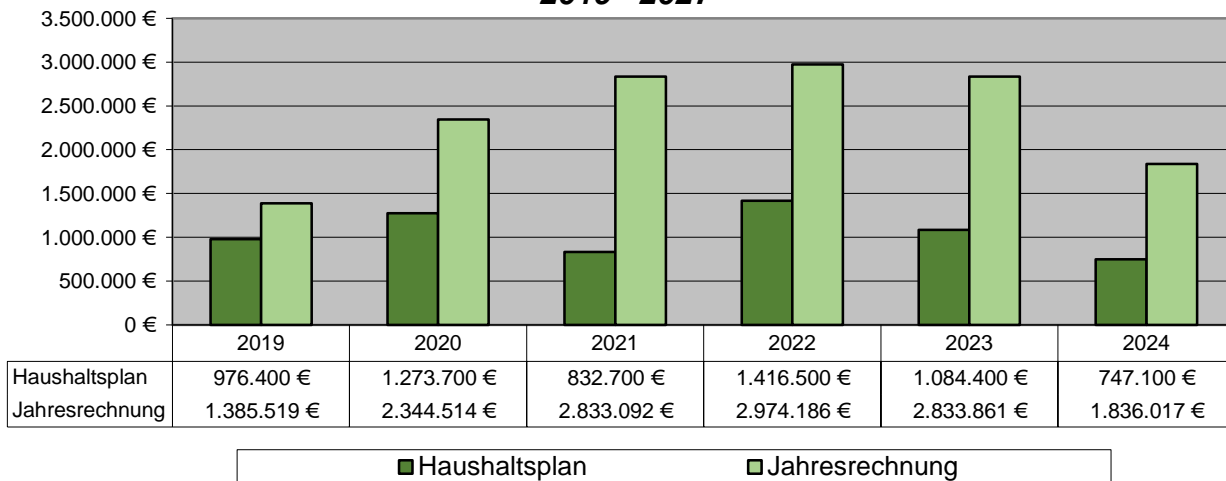

# Haushalt Schuldenentwicklung

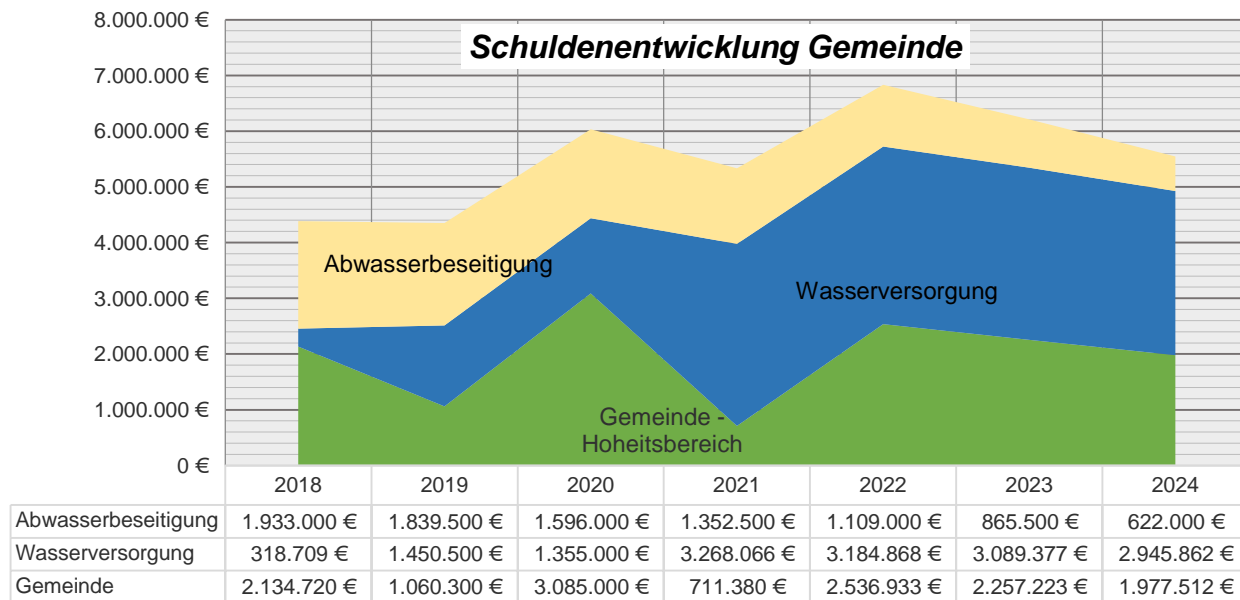



## Rücklagenentwicklung

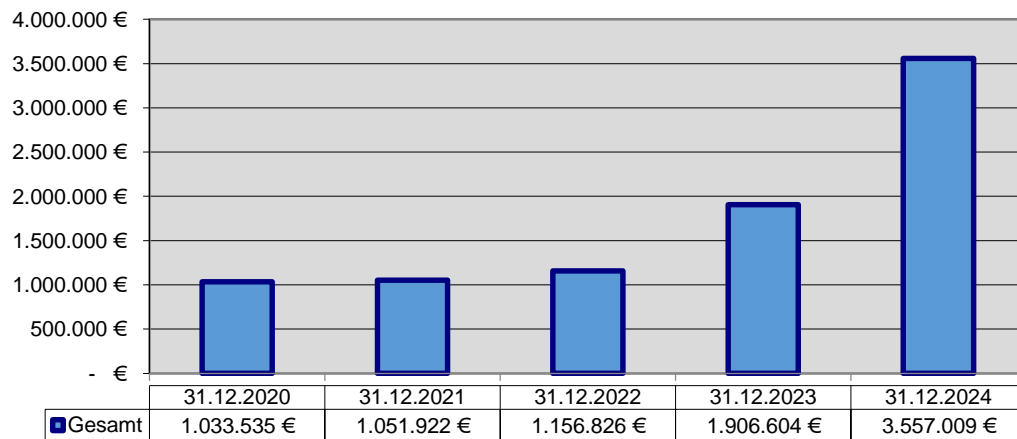



# Bürgerversammlungen 2025

01.04. Gambach / 03.04. Ossenzhausen / 07.04. Rohrbach / 10.04. Fahlenbach